

Forex Master Class Group 1

سلام بر همه دوستان: شکل این کلاس بصورتی است که شما مطالب را بخوبی یاد بگیرید. یعنی مطرح کردن یک موضوع و اطمینان از اینکه شما با آن مطلب ارتباط برقرار کردید و میتوانید در معاملات خود از این مطلب بهره ببرید. دوستان حاضر بگین تعریف شما از حمایت و مقاومت چی هست و روی شکل نقاط مهم رو علامت بذارین. با هیچ چیز هم غیر از حمایت-مقاومت کاری نداریم.



چرا میگیریم حمایت و مقاومت؟

نوام: برای من تو هر نقطه که بازار با رشد مواجه میشه (البته سوینگ و کف متفاوت است ارزشش) میتونه حمایت باشه و برعکسش هم میتونه مقاومت باشه. مهمترین تریک برای حمایت و مقاومت چیست؟ دوستان در این تصویر ساده چه میبینید؟



یعنی چه اتفاقی اینجا رخ داده؟

تبدیل نقش معامله گران بازار
این یکی از پرکاربردترین تریک های بازاره

ارش: اونجا که کف شکسته شده پاکسازی سفارشات باقیمانده خرید؟
 تمام سفارشات
 با اون CP سفارشی برای خرید در این سطح نیست
 نقد کردن علت پولبک میشه و ایجاد یک اف تی ار زیبا
 حالا برای دوستان قدیمی تر: چند اف تی ار خوب در تصوی هست؟



با این راحتتر میبینین

اول قیمت یک کف رو میشکونه

یعنی الان دیگه این سطح هیچ ارزشی بعنوان ست کردن معاملات لانگ یا خرید نداره
 تنها آماتورها با دیدن پولبک بامید اینکه قیمت در حال بازگشت میپرن تو بازار، فروشنده ها هم همینو میخوان
 برای اینکه سفارشات فروش اونوا وارد بازار بشه باید خریدارهایی باشه
 اف تی ار: قیمت از یک سد یا مانع مهم میگذره، تلاش برای بازگشت به اون نقطه شکسته شده شکست میخوره و همین میتونه اصلا استراتژی یک معامله گر
 باهوش برای ورود و خروج بشه چون مطالب بسادگی و فراوان عرضه میشه متاسفانه اونطور که باید قدرشو نمیدونین

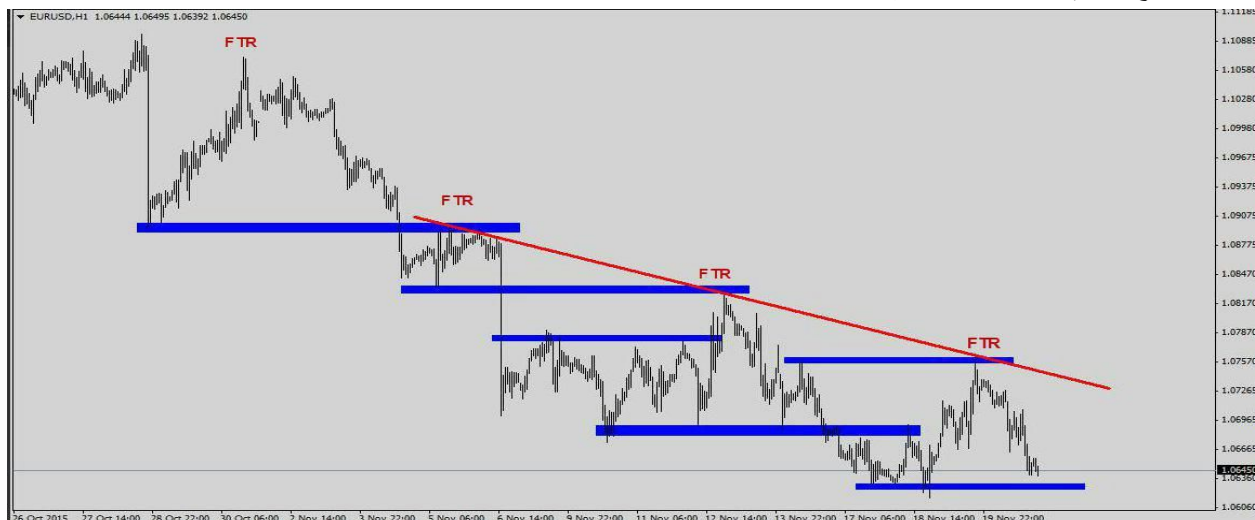

یک نکته مهم: شما توی روند نزولی فقط دنبال اف تی ار فروش باشین، اصلا کاری به خرید ندارین
 هر اف تی ار یا فلگ لیمیتی که برای خرید تشکیل میشه رو بی خیال بشید تا مگر زمانی که براحتی در هر دو جهت معامله کنید

تاکید من روی حمایت و مقاومت و تبدیل این مناطق و یادگیری اف تی ار برای اینه که شما بتونین براحتی معامله کنید و سود ببرین شما همین مطالب موجود در کانا و این گروه رو چند بار بخونید و روی صد ها چارت تمرین کنید تریدر قابلی میشین

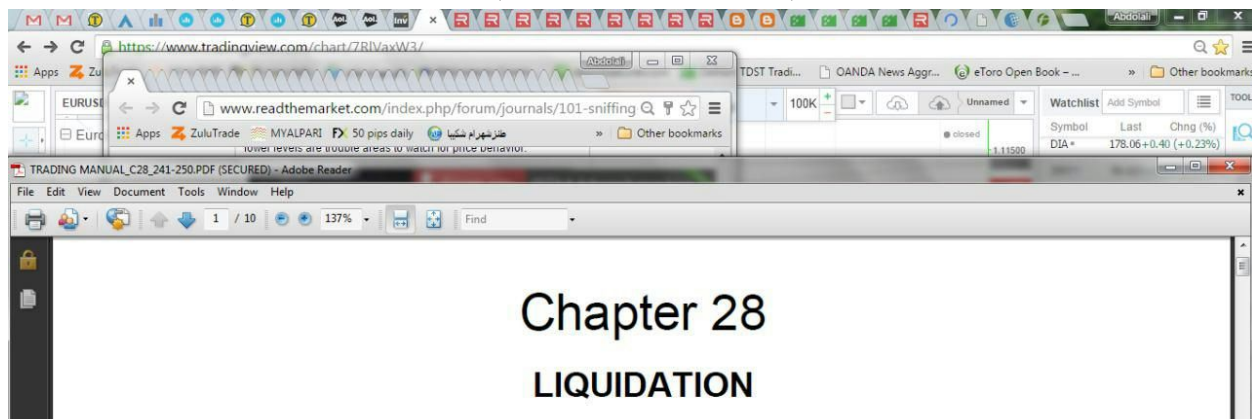

یعنی در هر شرایطی باید مطالعه کنید و تمرین وگرنه رک و پوست کنده بگم محاله یک سنت از این بازار سود بگیرین



باین شکل مناطق مهم را علامت گذاری میکنید بعنوان یاد گیری بیشتر اصول تکنیکال و در مطلب حمایت و مقاومت لطفا حداقل 100 صفحه اول کتاب تحلیل تکنیکال از جان جی مورفی رو بخونید

جناب شیرالی بهترین تایم فریم برای ترید میان روزی کدوم هست؟

آنالیز در تایم دیلی و ترید در تایم یک ساعت و گاهی اسکالپ در 15 دقیقه

من دقیقا نمیدونم الان چی باید بگم . شما هر جایی را که قیمت تغییر جهت میده را مگه ساپرت و رزیستنس حساب نمیکند؟؟؟

[In reply to Unknown]

اگه بخوای تمام مناطق رو علامت بذاری دیگه چیزی نخواهی دید. نقاط کلیدی برای ما مهم هست

آخه هر کدوم این خطوط مثل بمب ساعتی عمل میکنن هر کدومشون پتانسیل اینو دارن که تبدیل به نقاط کلیدی بشن یعنی شما هر جایی قیمت سرشو بر گردونده شما قبلس را ببینی اونجا هم قیمت به واکنش هایی داشته

[In reply to Unknown]

به نظر من شما یک چارت خالی داشته باشید و هر کجا که واکنش بر اساس تریگر در آن مشاهده کردید بگید که اینجا حتما مکان مهمی بوده که ما واکنش مهم داشتیم و وارد بشید. یک دیدگاه معکوس هستش که بر اساس این گفتار که هر کجا مکان مهم باشه قیمت واکنش نشان میده و حالا بگید که هر کجا که واکنش نشان داده حتما مکان مهمی بوده.. یادگاری از تریگر

[In reply to Unknown]

برای همینه که باید درک کاملی از عملکرد همه این مناطق عرضه و تقاضا داشته باشیم. الگوهای قیمت را بشناسیم. بدونیم این سی پی چه هدفی داره. این اینگولف به چه منظوری اجرا میشه. کجا ممکنه خریدار یا فروشنده ها قدرت برابری داشته باشن. و... خطوط روند را بشناسیم. اصول اولیه تکنیکال را اموخته باشیم. درک خوبی از زمان داشته باشیم. تریک ها را بخوبی بشناسیم. حرکات Fake رو تشخیص بدهیم. اف تی ار و فلگ لیمیت را نه تنها درک بلکه حس کنیم. اونوقت دغدغه اینکه کدوم مهمتره نخواهیم داشت بلکه درک کاملی پیدا خواهیم کرد و چارت را بسادگی تحلیل میکنیم



برای فردا شب. درک شما از این چارت چیست؟ مگر چند ناحیه مهم توی این چارت هست؟ چطور اون رو آنالیز میکنید؟





[Photo] یک نکته در بخش دوم تنها و محکمترین علت فروش ما میتونست باشه. اون نکته چیست؟]

دوستانی که پیشنهاد یا انتقادی دارن پیام بفرستن یا اینجا ایمیل کنید: alishrl@aol.com

نوام: نکاتی برای دوستانی که پرایس اکشن کار میکنند:

کندلها اغلب قدرت خریداران و فروشندگان را به شما نشان میدهند

نشانه های قدرت خریداران در بازار (عکس اینها میشه نشانه قدرت فروشندگان):

1. تعداد کندلهای صعودی بیشتر از تعداد کندلهای نزولی باشد

2. کندلهای صعودی پی در پی و پشت سر هم .

3. کندلهای صعودی بادی بزرگتری نسبت به کندلهای نزولی دارند

4. کندلها معمولاً در نقاط نزدیک به نقطه ی های خود بسته میشوند

5. وجود شادو پایین در کندلها

6. کانالهای کوچک صعودی در قیمت

7. بریک اوتهای صعودی و قوی که گاهی با گپهایی همراه هستند و ادامه این بریک اوت ها (در تایم های پایین دیده میشود)

8. افزایش تعداد کندلهای صعودی پشت سر هم

9. بدنه کندلهای صعودی در حال بزرگ شدن باشند

10. تعداد کندلهای نزولی پی در پی کم تر شوند

11. بدنه کندلهای نزولی در حال کوچک شدن باشند



در یک روند صعودی انتظار قیمت های بالاتر و در یک روند نزولی انتظار قیمت های پایینتر را داریم....

کانال ها قابلیت تبدیل به روندهای رنج را دارا هستند

کانال صعودی که در آن فشار فروش حاکم باشد به زودی توانایی تبدیل به ناحیه رنج قیمتی دارد و کانال نزولی با فشار خرید به زودی قابلیت تبدیل شدن به روند رنج را داراست.

سیکلهای مارکت همیشه بر اساس ترند و رنج و بریک اوت و ترند و... ادامه می یابند

قانون اینرسی در مارکت همیشه وجود دارد وقتی مارکت در ترند قرار دارد معمولا 80% از الگوهای برگشتی فیل میشوند، پس در جهت ترند معامله کنید وقتی ما در یک روند رنج هستیم معمولا 80% از اقدامات قیمت برای بریک اوت معمولا فیل خواهد شد، پس در خلاف جهت حرکت قیمت به سمت سطوح رنج معامله کنید

اگر مطمئن نیستید که مارکت در ترند است یا رنج پس بدانید که مارکت در ترند قرار دارد.

[In reply to Noam Chomsky]

یک نکته در خصوص نوشته این دوست فراچارتی دارم که به نظر من یک اشتباه فاحش در تمامی متون تحلیلی حتی خارجی از اساتید معروف در مورد کندل های برگشتی وجود دارد که من اصلا این دیدگاه رو ندارم و در کتاب نانوشته تحلیل به زبان تریگر هم وجود دارد: و ان معنی کندل های برگشتی هستش.... کندل برگشتی به معنی برگشت روند و تمام شدن یک روند نیست بلکه این کندل ها زمانی ارزش دارند که با دیدگاه برگشت به روند از آنها استفاده شود و زمانی استفاده از کندل های برگشتی حایز اهمیت خواهد بود که مر بتوانیم آنها را در انتهای یک اصلاح استفاده کنیم برای برگشت حرکت به روند قبلی خودش. موفق باشید — تریگر

تریگر: فکر می کنم که این نمونه ترید بتونه قدرت پرایس اکشن و روش تحلیلی رو نشان بده... هر چند که هیچ وقتی حسابی در دید کسی قرار نمیگیره ولی از این نمونه ترید ها که قبلا تحلیلش رو حداقل چند ساعت جلوتر اعلام کردیم و بعد هم ترید انجام شده رو خواهید دید در این تایپیک بسیار ببینید تا به قدرت روش تحلیلی پرایس اکشن ایمان بیاورید..... ترید روی پوند ین فقط سه پپ در ضرر رفت.....





امشب: بحث در باره CP و Engulf [Forwarded from ReadTheChart]

سلام بر همه دوستان

در ابتدا به همه دوستانی که جدیداً بما پیوستند خیر مقدم میگویم و امیدوارم بتوانم بخشی از تجاربم را بشما انتقال دهم.

امروز بحث کلاس در مورد سی پی یا کامپرشن هستش. همانطور که میدونید کمپرس کردن بمعنای فشردن سازی است. به معنای مترجم کردنه شما تعداد زیادی فایل در کامپیوترتون دارین که با نرم افزارهای مربوطه براحتی اونا رو زیپ یا آن زیپ مکنید. این اصطلاح در رابطه با قیمت و اینکه چه کارکردی داره برای ما دارای اهمیت زیادی است.

چرا که با یادگیری این الگو بسادگی میتونیم چارت قیمت سهم مورد نظر مون رو تحلیل کنیم. البته برای مسلط شدن به پرایس اکشن این سی پی تنها یک بخش مهم ولی کلیدی هست.

این الگو قدرت مانور زیادی بما میده. با یادگیری درست این الگو براحتی از قصد معامله گران بزرگ آگاه میشیم. در بیشتر مواقع بازی گران بزرگ برای پر کردن سفارشات خودشون نیاز به همراهانی در جهت مخالف دارن.

اونها وقتی میخوان از یک ناحیه عرضه بفروشن از لایه های پایینتر شروع به کمپرس قیمت درون این منطقه عرضه میکنند.

این باید برای ما واجد علائم خاصی باشه و بسرعت بدونیم که فروش از لایه های بالاتر در دستور کار هست. دونکته لازم هست بگم:

- 1- چنانچه قیمت در منطقه عرضه اقدام بتشکیل پرچم نمود تا بیس پرچم و اولین دیمند سر راه خودشو انگولف نکرد وارد فروش نمیشیم
- 2- مطلب مجزایی داریم بنام سی پی و لیکویدی : یک بریک اوت از انتهای سی پی به بالا خواهیم داشت که علت اون مناطق عرضه ویا تقاضای تايم بالاتره. انشالله در مبحث مجزایی در مورد این مطلب بحث خواهیم کرد.

این اولین چیزی است که شما باید در مورد ترید بدانید:

"ما همیشه به دنبال نشانه هایی از آنچه بازیگران بزرگ در مناطق مهم انجام میدهند هستیم.

و اگر نتوانیم درک کنیم که آنها در تدارک چه چیزی هستند مطلقا معامله ای باز نمی کنیم. اگر ببینیم که این بازیگران بزرگ سعی دارند نوع سفارشات خود را از ما پنهان کنند آنچه خواهیم دید یک سی سی پی است.

پس هر گاه سی سی پی یا کمپرس در بازار دیدیم باید بصورت کاملا حرفه ای بدانیم که قصد و نیت این بازیگران چیزی غیر از آن داستانی است که اکنون چشم ما میبیند. کمپرس یا سی سی پی هدف خاصی را دنبال میکند و با دیدن این الگو باید فراتر از آنچه میبینیم عمل کنیم.

آنها میخواهند تا نهایت ممکن اردرهای خلاف جهت سفارشی که ست میکنند را داشته باشند. بنابراین، در رویکرد، اگر ما می بینیم که بازیگران بزرگ سعی در پنهان کردن سفارشات خود در بازار دارند، ما شاهد الگوی زیبای فشرده سازی خواهیم بود، و با این الگو می توانید مطمئن شوید که نیت آنها چیست.

قبل از ریورس قیمت چیزی که آنها نیاز دارند تعداد زیادی سفارش است. چنانچه سفارشات باتدازه کافی برای نباشد تا نقشه این معامله گران عملی شود ما حرکت خاصی از آنها نخواهیم دید.

پس هر وقتی مثلا در نزدیکی یک منطقه عرضه خریدی می بینیم که بحالت کمپرس پیش میرود باید آماده فروش باشیم. با این الگو نیت پنهان آنها که فروش است برای ما روشن میگردد.

If we don't see this, we can be pretty sure that it won't just turn immediately, as there usually won't be enough orders against them to fill all the orders they must fill. This is why we wait for an engulf. This shows their intention to reverse price. Then we watch them trying to hide their orders in the market on a retrace, ready to take price to the origin of the move.

قیمت به سوی یک سطح عرضه کمپرس میشود.

در اینصورت قصد آئی مشخص است. چنانچه دیدیم یا منطقه تقاضا باقی نمانده باشد این تنها سیگنالی است که شما نیاز دارید: فروش

هدف کمپرس جذب تمام سفارشات خرید در آن ناحیه است تا قیمت براحتی و بدون دردسر به سطوح پایینتر نزول کند.

به محض دیدن کندل ریجکشن وارد فروش میشویم.





حامد: سوالی داشتم . خیلی وقت ها میشه منتظر ریزش هستیم با یک فشار قوی که وارد میشه فروش میگیریم اما دوباره قیمت برمیگرده استاپو میزنه . راهی برای فیلتر کردن این موردها وجود داره . عکس هم میگذارم الان



حامد جان اصلا زیر یک ساعت بنظر من ورود آپشن خوبی نیست مگر شما هم خیلی سریع وهم خیلی خوب عملکرد عرضه وتقاضا را بدونی یا الگوها را بخوبی بشناسی تا باهاشون توی 5 یا 15 دقیقه وارد ویا خارج شی



تریگر: شما در هیچ کدام از پوزیشن هایی که نشان دادید با ضرر خارج نمی شوید.
بله

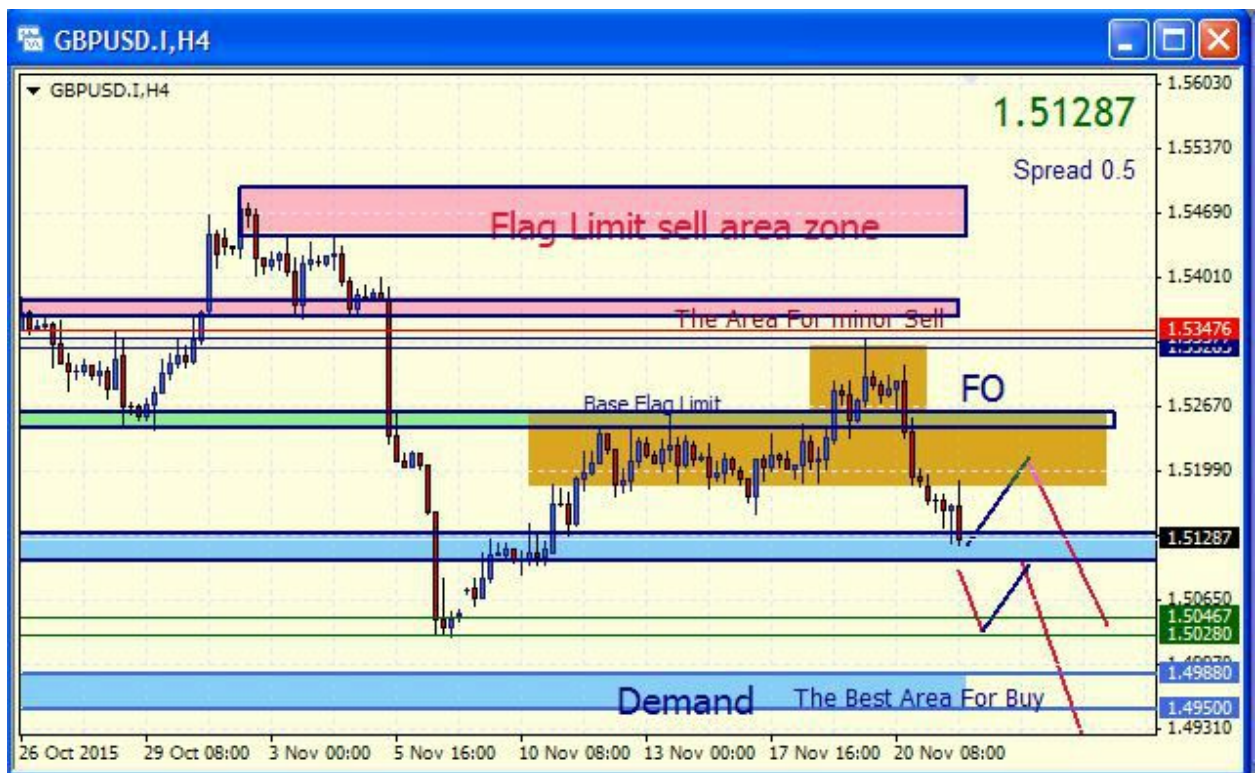

لطفا دوستان هر کدام یک تصویر از سی پی در ارز دیگری غیر از یورو بگذاران. آگه کسی هم هست هنوز مشکل داره توی سی پی - علت وسی پی یا هر مسئله دیگه بگه لطفا

تریگر: وقتی یه یک ناحیه میرسیم مثلا تحلیل 4 ساعته برای ورود به تایم 15 رفته و وقتی ورود رو در ان ناحیه انجام میدیم ... پوزیشن رو به سه قسمت با درصد هایی که در مدیریت پوزیشن و مدیریت سرمایه گفته میشه ... تقسیم می کنیم. تارکت اول بر اساس ATR مثلا برای پوند 20 پیپ و تاکت دوم 40 پیپ و تاکت سوم فری ریسک ... وقتی تارکت ول شما تاج شد.. پوزیشن ها بی ایی شده و شما استاپ راروی ورود میخورید و ضرری نخواهید کرد. دوبار بسته شدن روی صفر با سود کم و وقتی که حرکت شارپ سوم صورت گرفت دیگه حرکت با قیمت تا سطح بعدی



علی آقا به سوال داشتم. چرا تو چارت های آر تی ام این الگو رو به شکل مثلث نشون می دن؟ منظورم اینه که این مثلث چطور رسم می شه؟ یا نکته ای داره؟ شما هم با مثلث رسم می کنید
 تریگر سی پی == کمپرس == فشردگی == تا رسیدن به یک ناحیه عرضه و تقاضا
 سلام دوستان . علی آقا این سی پی تانید میشه؟



بله عزیز

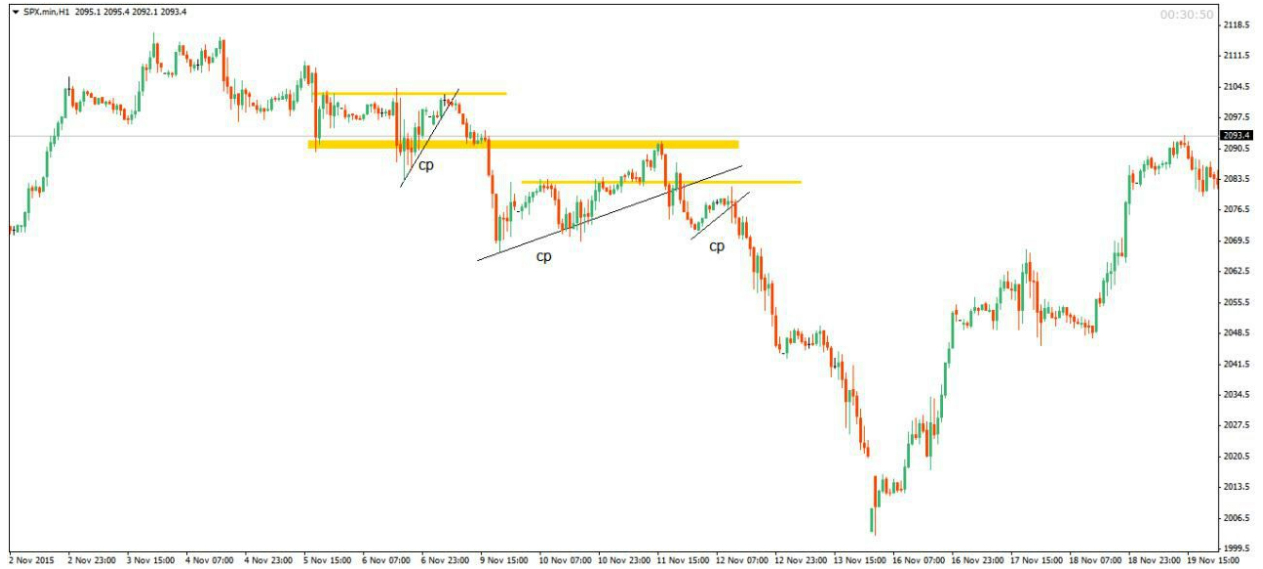



این تصویر جمع اوری فروشها به قصد خرید



جناب شیرالی چه کمکی میکنه این cp
[In reply to Unknown]
جمع اوری نوع خاصی از سفارشات



بله گاهی لازم یک منطقه کامل از سفارشات پاک بشه بقصد حرکتی بزرگتر
ارش: سومین سی پی را نمیفهمم
یعنی چه؟ خوب کمپرس شده توی دیمند برای حرکت بعدی بای



شما در تایم دیلی وقتی علامت گذاری کردید بعد که برید تایم مثلاً یکساعت وسعت محدوده سی پی رو میبینید



دوستان بحث بروکر چون خیلی مهم هست نمونه برای فردا شب
 شما اگر بالاترین دانش رو هم داشته باشین ولی بروکرتون درپیتی باشه امکان نداره بذاره سود کنید
 یعنی حتماً باید بروکر شاخصی باشه ترجیحاً اونهایی که رگوله اروپا هستن و قوانین سفت و سختی دارن. و پلتفرمشون هم فقط متاتریدر نباشه
 بیشتر بروکرهایی که الان با ایران کار میکنند شیدادانی هستنم که فقط دنبال دزدیدن پول شما هستند

جناب شیرالی کوتاه شده گامهای نزولی بع از هر سی پی میتونه علامتی از تغییر روند باشه مثل چارت زیر



سی پی کارکرد زیادی داره

یکی از مهمترینش نقشش توی پاک سازی سفارشات

نقش مهم بعدیش بخش مهمی از الگوی درایوه 3

دوستان: سی پی یک حرکتی است که تعداد زیادی کندل در رنج قیمتی مشخصی میبینیم. مثل ماشینی که موتورش ایراد پیدا کرده و زیاد شتابی نمیتونه بگیره

قیمت وقتی کمپرس میشه همچو حالتی داره

دنبال بروکری باشین که حداقل یک سایت درست کار مثل RTM تایید میکنه



حامد جان سی پی یک نوعی از تاکتیک خاص بازیگران بزرگه برای به دام انداختن باقی معامله گران هست. میخوان بخرن؟ طوری صحنه آرایی میکنن که فکر کنید میخوان بفروشن و بالعکس

سیامک: ممکنه بیرسم برای ترسیم نواحی s/r از سشنهای معاملاتی روز قبل استفاده میفرمایید. و نکته دیگر در ترسیم نواحی ایا نواحی مشترک مد نظر هستند یا خیر صرفا نواحی عرضه یا تقاضا...

سیامک: ایا اندیکاتور یا تمپلتی برای ترسیم خطوط عمودی سشنها در متا تریدر هست یا دستی رسم میشود... نکته دیگر تایم گرفتن الگو در چارت و تایم معامله و تریگر ورودی چیست.

تریگر: اندیکاتور های زیادی هستش ولی من به صورت دستی یک خط ترسیم می کنم

کار سختتر شد ایا فلگ همان پرچم (پولبک یا کارکشن.. بین ترند) است

تریگر: تقریبا همان معنی رو داره ولی تحلیل ها همه بر اساس آنچه که در همین کلاس و پرایس اکشنی که گفته میشه صورت میگره

تریگر: من در تریم های 4 و یک ساعته تحلیل دارم (همیشه) هر روز یک بار به شکل کندلی روزانه نگاه می کنم (هر هفته یک بار به کندل ویکلی) و تریدها در تایم ام 15 بر اساس نواحی تحلیلی

سیامک: سیستمی با عنوان عرضه و تقاضا در نمودارهای شمعی وجود داره که توسط آقای حسنی موسسه اقتصاد ایرانیان ظاهرا کار میشه و احتمالا برگرفته از بلومبرگ هست ایا سیستم شما قرابتی با ان دارد.

تریگر: متاسفانه من با جناب آقای حسنی آشنایی نداشتم... و موفق به دیدن روش ترید جناب آقای دکتر اناری هم نشدم (چون خودم رایگان آموزش میدادم و آموزش ایشون پولی بود یه اختلاف سلیقه داشتیم که حل شد) ولی کتاب های البروک رو نگاه کردم

خلاصه تشابه هستش و کل بازار رو که درست نگاه کنی دیگه روش نگاه کردن زیاد مهم نیستش

سیامک: ایا منظور از دیسیژن اریا (خط ابی پرنرنگ) سطحی است که روند نزولی قبلی شکسته شده و با پولبک به ان سطح تبدیل به سطح تقاضا قوی شده و عبارتی سیکل روند نزولی به صعودی تبدیل شده...

تریگر: انجا اولین فلک لیمت ما هستش که بعد از شکست سطح قبلی و تشکیل اف تی ار یک روند شروع شده و به نظرم این ناحیه یک مارکر هستش که اگر قیمت خودش رو به این ناحیه برسونه مکان مناسبی برای خرید هستش و در صورتی که تریگر داشته باشیم از یک ریسک به ریوادم مناسبی بخوردار خواهد بود.

به عبارتی من فرمایشات شما رو با اصطلاحات پرایس اکشنی که داریم بیان کردم که برای سایر دوستانی هم کلاسی هم قابل استفاده باشه

تریگر: هزینه تدریس من ساعتی 60 هزار تومان هستش ولی من احتیاجی به این پول ها ندارم عشق و علاقه من یاد دادن هستش و باهش خودمونی بگم کیف می کنم

سلام جناب تریگر

کاربرد $rbdr$ چی هست تو معامله

تریگر: ساختار های حرکتی مارکت هستند. یه چیزی شبیه به همان یک دو سه قدیمی خودمون.. دو تا کاربرد اصلی من میتونم فعلا بگم یکی اینکه وقتی دو قسمت اول اتفاق می افته ما در انتظار شروع قسمت سوم هستم که باهش ترید کنیم. و دیگری اینکه وقتی در گذشته اتفاق افتاده و قیمت الان به ان سطح بیس رسیده منتظر یک واکنش مناسب در این سطح خواهیم بود

شیرالی: يك نمونه ترید براساس فلگ لیمیت (تنها برای اینکه بدونید این مناطق چقدر زیبا عمل میکنند- پستهای کانال تریگر عزیز رو ببینید)

✈️ 12:51 48% 🔋
 H1 + f Trade



توی این چارت هرچه بخوای هست یعنی بیشتر الگوها حضوری پررنگ دارن: فلگ لیمیت-پل-بیس-رالی-بیس دراپ-سی پی-انگولف..... خلاصه شعر فرنگی است برای مطالب عرضه شده

تریگر: جناب شیرالی " ال کیو " هایی که بعد از سی پی صورت میگیره به چه معنی هستش؟

یه نوع بریک اوت

یه شکلی از trap





بعدا يك بحثي در اين باره خواهيم داشت سي بي اند ليكويدي و گپ اند ليكويدي





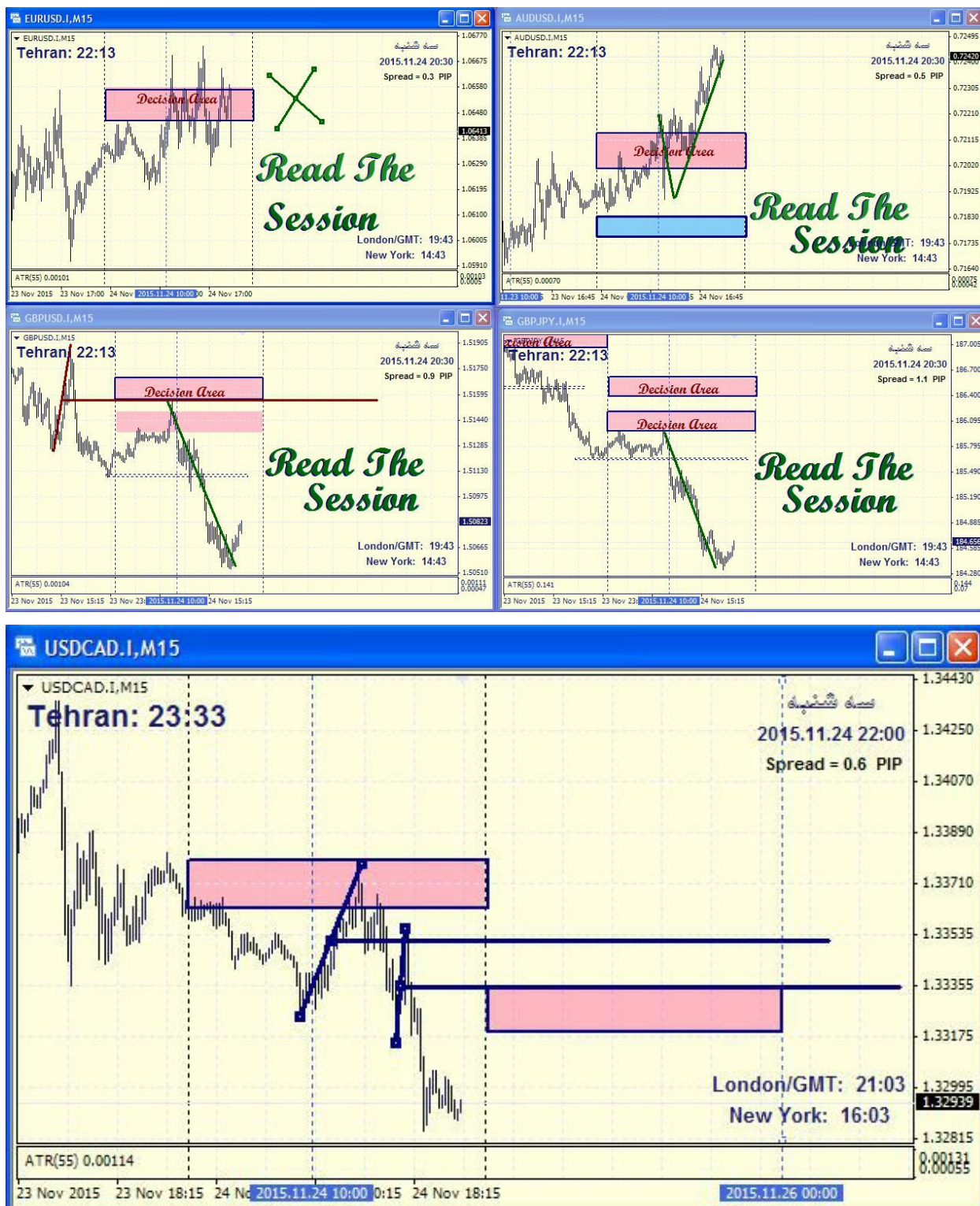

دوستانی که از ترید روی جفت ارز کد جا موندند به نظر میرسه که نواحی نشان داده شده در تصویر بای ورود مجدد در تشکیل اف تی بی میتونه [Photo,] مکان مناسبی



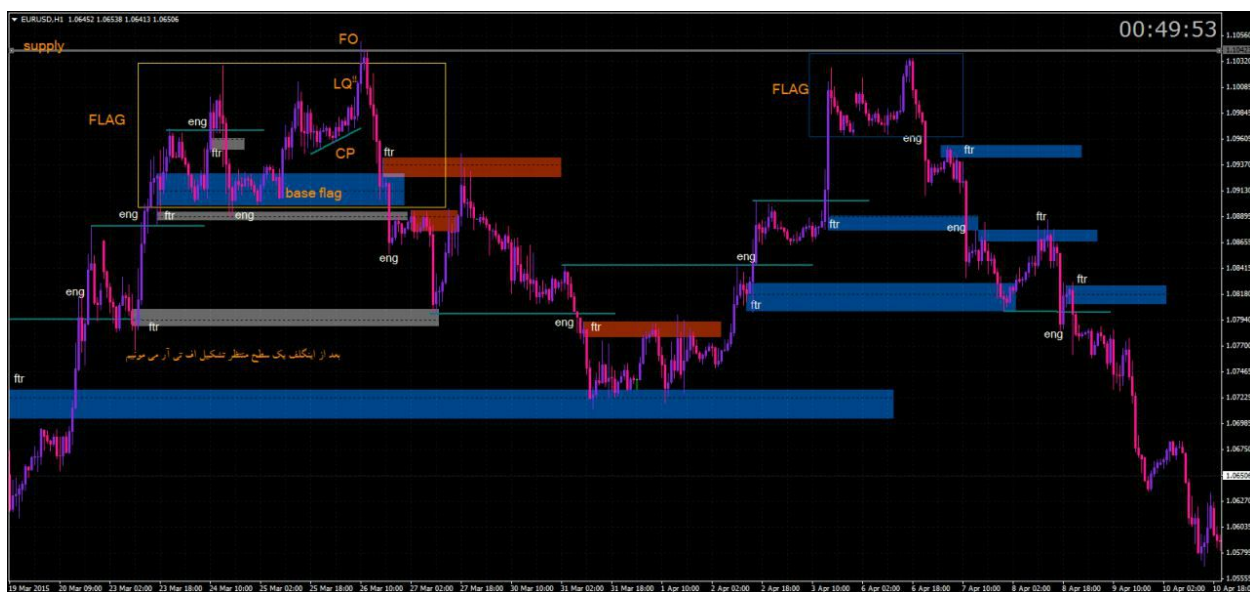

[Forwarded from Mostafa]
[Photo , اینگلف - اف تی آر ورود]



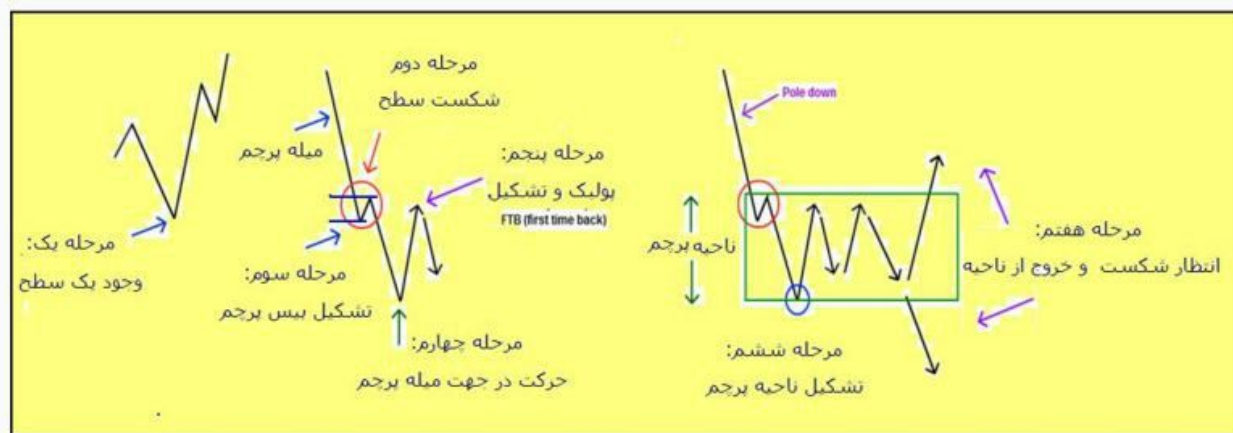

استاد این پرچم با پرچم تکنیکال باهم فرق دارند؟
 تریگر نه ولی تکنیکالیست ها بلد نیستند که بگن یک پرچم چطوری شکل میگیره... البته هشت مدل پرچم داریم
 تریگر در واقع همان پرچم هستش ولی حالا با دید پرایس اکشنی و نگاهی بازتر
 تماشایی است قدرت سی پی و اف تی ار

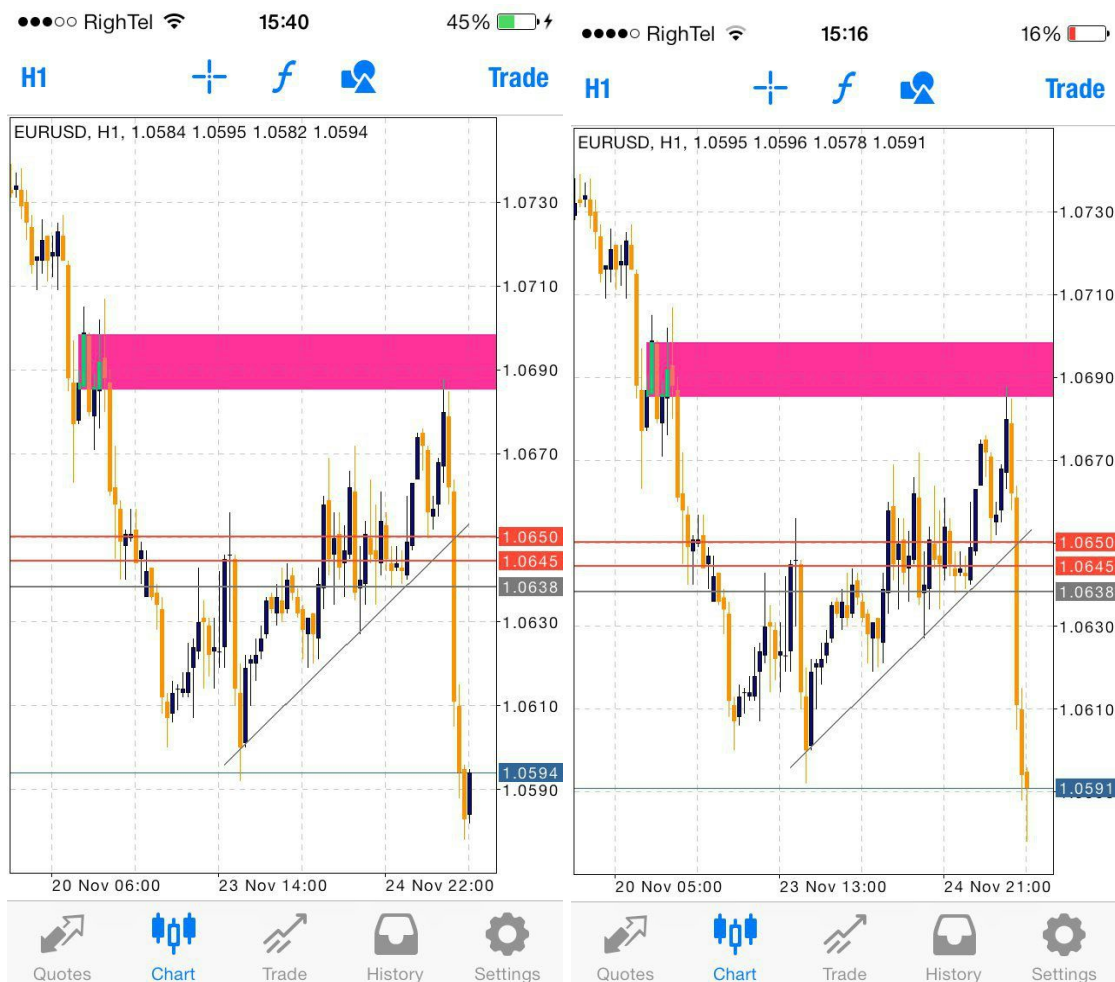

فروش از مناطق سوپلای یا فلگها همون چیزی که تریگر عزیز بخوبی داره انجام میده

هیچ وقت بعد از اتمام مومنتوم در ایم ایکس - بعد از چند کندل صعودی یا نزولی وارد بازار نشوید. تنها بفریافتن نقاط ورود مجدد از سطوح بالاتر/پایینتر باشید: مناطقی که اف تی ار یا فلگ لیمیت داریم و یا به همراه فلگ جدیدی که درست خواهد شد

بیشتر مواقع **enter on the edge of cp**
نقطه شروع سی پی و نقطه اتمام سی پی زونهایی بمراتب مهم هستند

شبهه **ending diagonal**
فروش پریسک

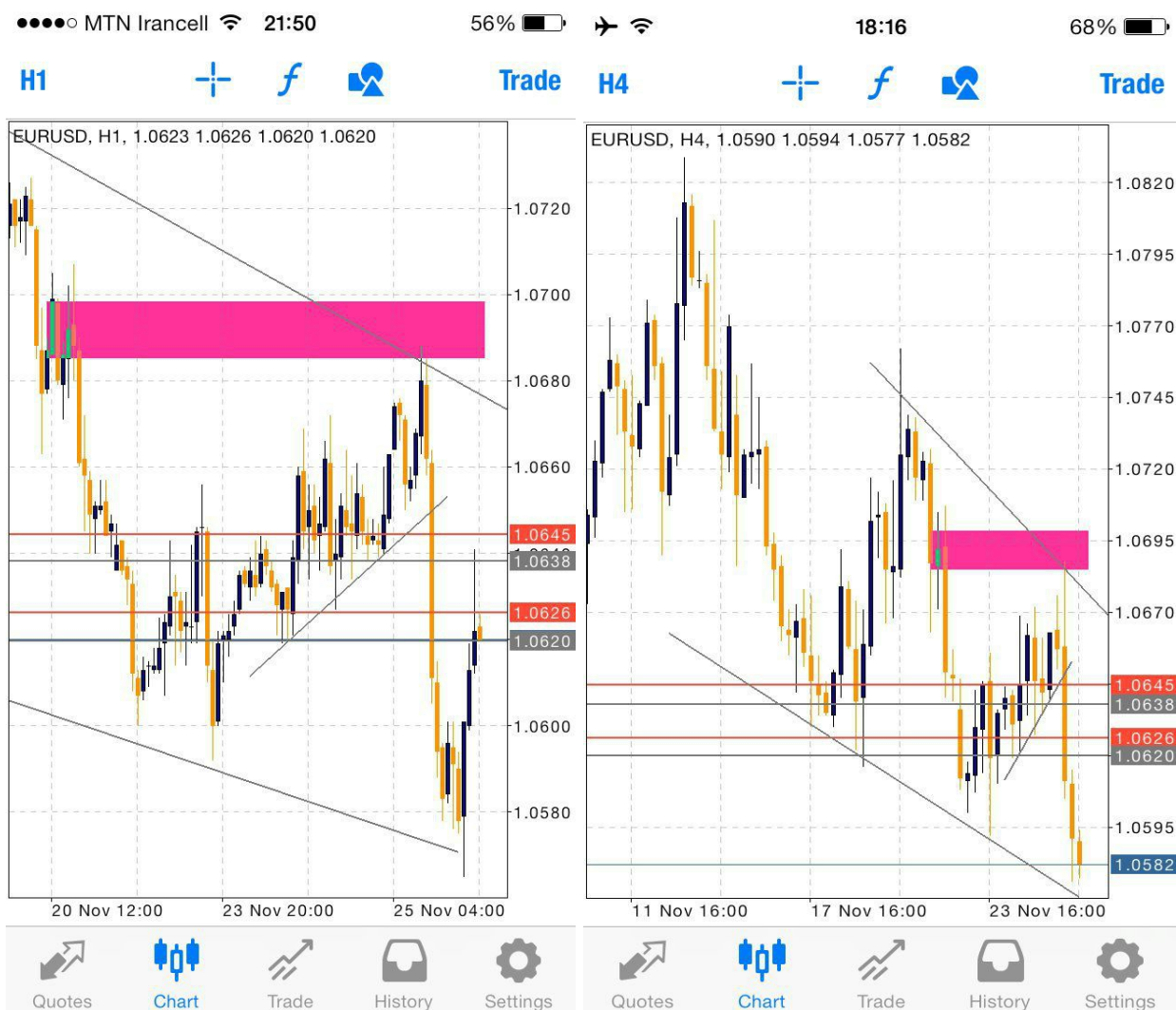

مثل اینکه حدتم درست بود



من منتظر فروش از سطوح بالایی بودم. دوستان باین نکات خوب دقت کنید و مرتب دنبال این دلیل که چرا مثلا من یا تریگر سطح خاصی را انتخاب میکنیم و برای خودتان شبیه سازی کنید در معاملات بعدی

سوال: به چه معناست **cp edge**

ابتدا و انتهای سی پی رو میگیریم- خصوصا انتها- جایی که سی پی تموم میشه

۱.۳۲۸۴@ Possible by becaz of 3Tap

استاپ ۱۱ پیپ



abcBourse.ir



@abcBourse_ir

مرجع آموزش بورس



بازنشر:

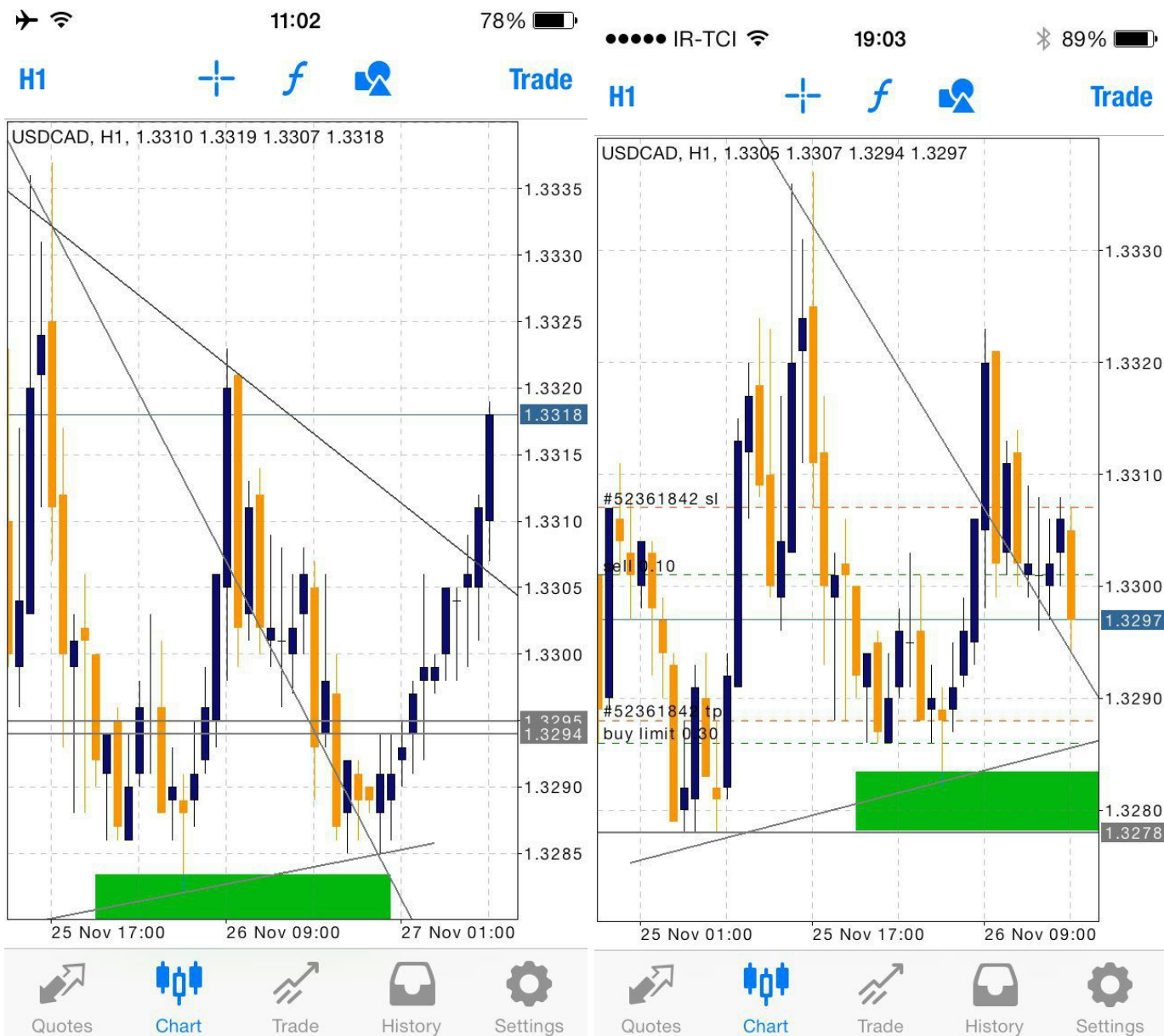

علی جان همیشه زحمت بکشی و تو یه تصویر بزرگتر با توضیحات در مورد این موقعیت ها توضیح بدید

دلیل ورود

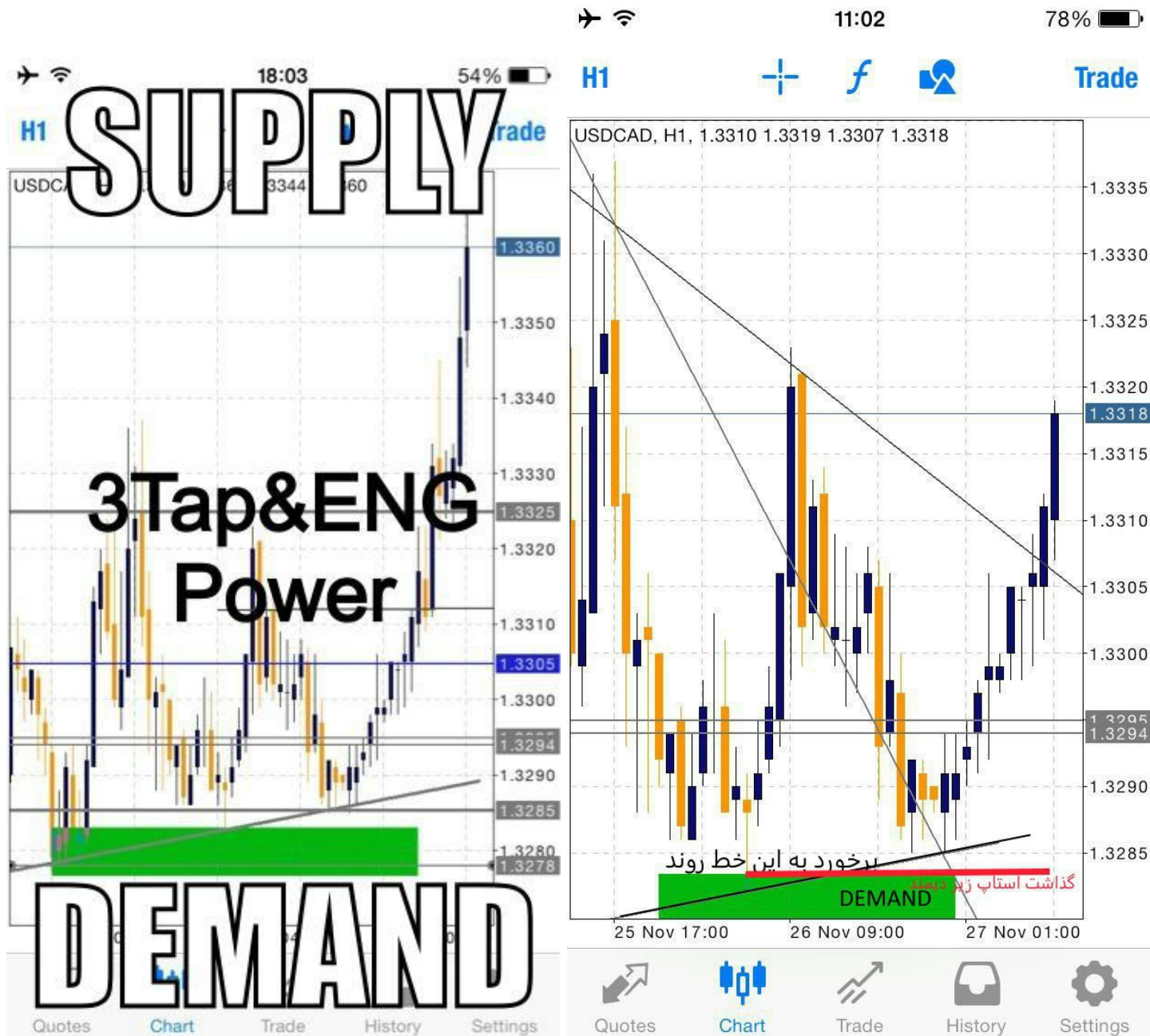

قدرت مناطق عرضه و تقاضا و شناخت درست از نقش این مناطق و تعویض این نقش همانند يك اثر نقاشي زیبا البته الگوهاي هست که تدریس نشده مربوط به بخش پیشرفته است

[Forwarded from] تریدر

ال کیو === لیکویتی === نقدینگی و برای ما کندلی لانگ با که دارای حجم مناسب هستش و نقدینگی بازار رو ما میتونیم توش مشاهده کنیم و این کندلی هستش که باعث شکست محدوده سی پی میشه تا قیمت از یک طرف محدوده کمپرس شده بیرون بیاد..... خلاصه و مفید چیزی که تونستم در مورد ال کیو خدمت دوستان عرض کنم...



در تایمهای پایینتر پولبک به سطح شکسته شده اغلب انجام میشود که فرصت ورود میدهد.
 آقای طبسی بهتر نیست یک تایم فریم پایینتر یا همون 15 دقیقه رو نگاه کنیم برای ورود؟
 بله جناب طبسی، موقع حرکات شدید تو تایم ۱ ساعت و ۴ ساعته ما معمولا شاهد پولبک یا تشکیل ftr برای ورود به بازار نیستیم اما همون موقع تو تایم پایینتر m15 یا بعضا m5 ما میتونیم شاهد تشکیل ftr باشیم.

[In reply to Mostafa]

در مورد این نکته قبلا یک جمله گفته بودم که به تشکیل اف تی ار قبل از شکسته شدن سطح صحبت کردم.. و همیشه اینطوری نیست که اول شکست بعد اف تی ار برخی مواقع هم اول اف تی ار بعد شکست.... یک بحث پیشرفته هستش در مورد شناخت شکست که خودش یک دنیا هستش



[In reply to Siamak Tabasi]

اینگولف کردن یک واژه هستش که به دو منظور از آن استفاده میشه امشب علی اقا در موردش صحبت می کنند احتمالا ولی اگر به عنوان شکست در نظر بگیریم شاید بشه بهش اینطوری هم نگاه کرد.

من قبلا نظرم رو در مورد اخبار گفتم... شاید در ماه یک بار هم به اخبار و یا زمان ان توجه نکنم.... ولی در مورد همبستگی اخبار و نقدینگی در بازار که یه معادله $P \Leftarrow \Rightarrow Q$ هستش (پی انگاه کیو و برعکس) ریاضیات جدید دبیرستان 25 سال پیش □

به طور خلاصه اخبار دو وظیفه دارنند... 1- قیمت رو به ناحیه ورود مشخص شده ما برسوندند 2- قیمت رو از ناحیه ورود مشخص شده ما به تارکت برسوندند. پس وقت من میدونم که خیر چه وظیفه ایی داره دیگه برای من مهم نیستند و این فقط چارت و خود قیمت هستش که مهمه... حالا شما وظیفه سوم که شکست سطوح هستش رو هم بهش زیاد کنید. پس وقتی من به قیمت و کندل ها نگاه می کنم و مشخص هستش که چه اتفاقی افتاده دیگه سایر مسائل اهمیت ندارند یا در درجه دوم هستند.

سوال: خب شما یک پوزیشن باز کنید و در مسیر شما پیش بره و به تارکت نزدیک باشه اما با اومدن یک خبر شما به استاپ برسید این اخبار هستنند که مقدم تر می شوند و باعث ضرر و نقض قوانین تکنیکال بنظر بنده اخبار اولویت دارنند به تحلیل ها یعنی باید هر دو کنار هم باشند تا بشه یک سود خوب بدست آورد هرچقدرم تکنیکال خوب پیش بره اما با یک خبر ممکن همه تحلیل ما از بین بره. البته این نظر بنده است
تریگر: خیر

وقتی من بر اساس مدیریت پوزیشن هایی که دارم ان ها رو بی ای کرده یا فری ریسک شده باشند دیگه ضرر اصلا معنی نداره خروج پلکانی بر اساس ای تی ار و گام حرکتی هفت ارز... و از طرف دیگه اگر من به تکنیکال مسلط نیستم و به خاطر عدم توانایی که دارم نمیتونم قبل از خبر تمایل قیمت رو درک کنم دیگه نباید مشکل خودم رو به گردن تکنیکال بندازم... چون اگر من تکنیکالیست هستم و به خودم میگم تکنیکالیست باید این توانایی رو داشته باشم که قبل از اخبار حرکت و تمایلش رو بفهمم (دوستان در مورد حوادث صحبت نمی کنیم در مورد اخبار اقتصادی صحبت می کنم)

مصطفی: علی اقا تا اونجایی که من متوجه شدم اینگالف یعنی ما یک منطقه عرضه یا تقاضا را که قبلا قیمت جهش خوبی توش داشته را اول باید پیدا کنیم چون اونجا محل قرار گرفتن سفارشات قوی و بزرگ بوده.. حال قیمت دوباره به اون قیمت برگشته و تصمیم داره که ببینه آیا هنوز سفارشی باقی مونده یا نه.. بدین ترتیب اگه بتونه خودش رو بعد اون ناحیه ببندد اون سطح دیگه اینگالف شده و یا به زبان دیگه اون منطقه عاری از سفارشات بزرگه و قیمت میتونه ادامه مسیر بده.

مصطفی جان خوب به این تصویر نگاه کن : بهمین سادگی است:



اینو ببین فکر کن اون کندلهای خرید نیستش



[Forwarded from ReadTheChart]

یعنی این سطح عرضه الان دیگه خدایبامرزش مرحوم شد و یک سطح تقاضا بدنییا اومد. خوب قدم نورسیده مبارک. ب فکر سیسمونی باشیم:)
مصطفی: سفارشات فروش رو با روند فعلی به رحمت خدا فرستادن؟
بله. خریدارها

Supply and demand imbalance or demand is greater than supply. $demand > supply$

پس ما باید منتظر یک روند خرید بعد از برخورد به منطقه تقاضا باشیم؟

روی این تصویر بله

قیمت اول یک سطح رو انگولف میکنه. بعد پولبک یا ریتریس و اونوقت حرکتش شروع میشه



[Forwarded from] **تریگر**
 [Photo], ببخشید من از کجا باید بفهمم که در این مکان ها انگولف صورت گرفته یا اف او.....]



با ادامه حرکت یا ریورس

تریگر: من منظورم این هستش که من چطوری باید بفهمم که حرکت ادامه داره یا نه... مثلا در قسمت اول کاملا شکست انجام شده ولی دراپ بیس رالی انجام نشده؟

تایم بالاتر باید چک کنید

[Forwarded from ReadTheChart]

روی یک چارت نشون بدین که چقدر انگولف رو یاد گرفتید.
 روی این چارت نشون بدین.







عالی و بی نقص: نگاهی کاملا حرفه ای و زیبا و دوست داشتی به چارت

حامد: آقای شیرالی همینطور که در تصویر مشخص کردم ENG تشکیل شده اما دوباره برگشته، راهی برای فیلتر کردن این موارد هست؟

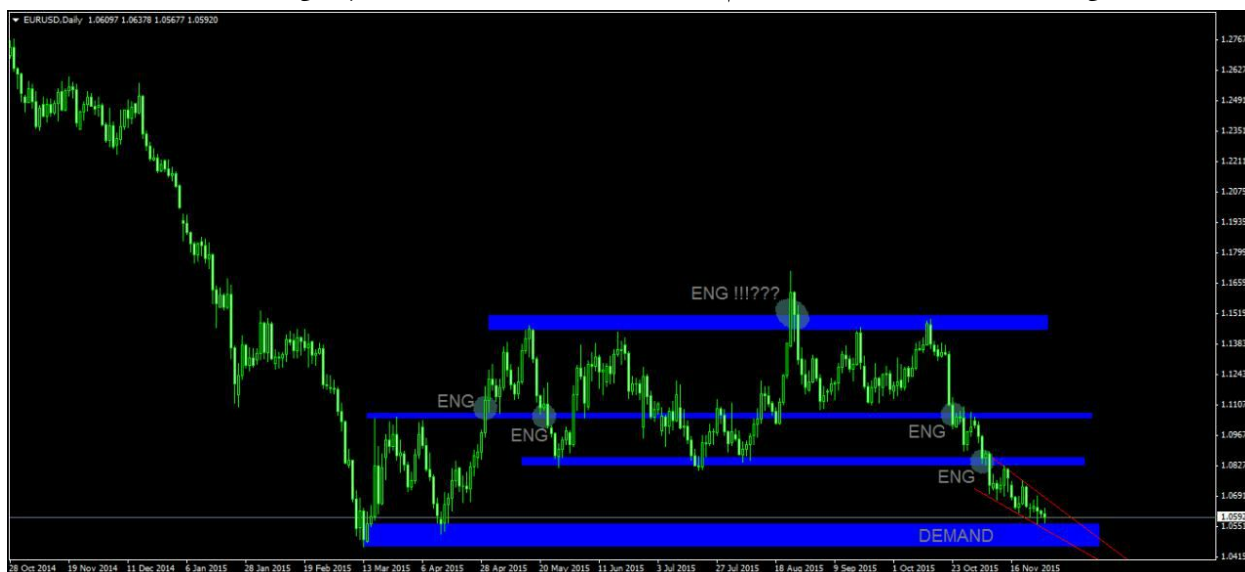

[In reply to Hamed]

حمید جان ما با انگولف که معامله نمیکنم، انگولف نشانه ای از ادامه روند رو بما میده همین.
 تریگر: دوستان یه نکته رو توجه داشته باشند وقتی یک سطحی انگولف میشه نوید شکسته شدن ان سطح رو به ما میده.. و با اینگولف شدن یک سطح به خاطر جمع شدن سفارشات در ان ناحیه ما میتونیم امیدوار باشیم که در برگشت های بعدی احتمال شکست ان سطح وجود داره.....

قراره همه مطالب رو یاد بگیریم بعد باهاش ترید کنیم. قبلا هم گفتیم این مطالب مثل حلقه های زنجیره، بتهایی هر کدوم هیچ ارزشی ندارند. باید تمام قطعات با هم باشه تا بتونیم از اون استفاده کنیم. قرار نیست تنها با یادگیری انگولفینگ معامله کنیم. انگولفینگ رو یاد بگیریم که بدونیم قیمت در یک سطح مهم نفوذ کرده، علت چیه؟ آیا دیگه توی این سطح سفارشی باقی نمونده؟ قیمت به کجا ممکنه ریتریس کنه؟ از کجا ممکنه مسیر اصلیشو ادامه بده؟ و...
 و با این الگو من هدف بزرگتری دارم. آموزش اهمیت دادن به مناطق مهم عرضه و تقاضا و اینکه چطور بهم تبدیل میشن. همین... همه بازار هم تقریبا توی همین خلاصه میشه.

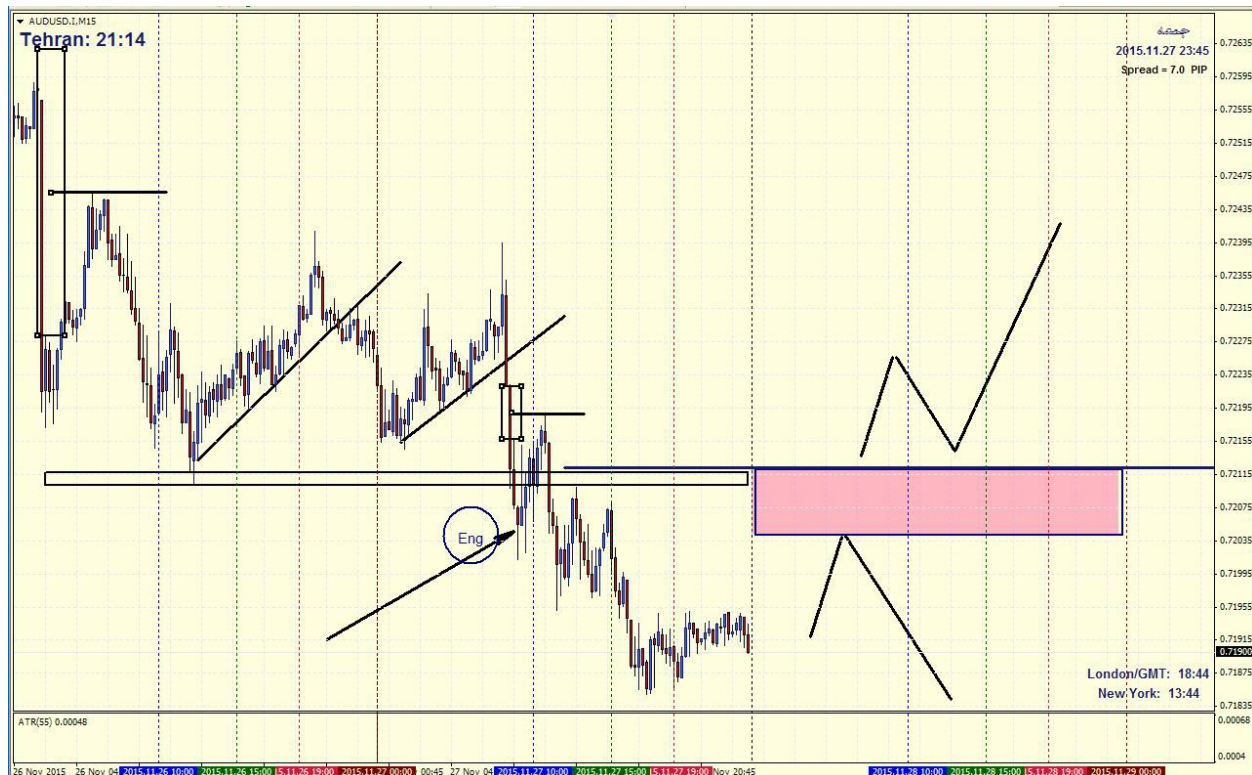

امینی:

[In reply to Saeed Amini]

جناب آقای امینی عزیز: قبلا هم لطف کرده بودید و در مورد گپ میحثی رو یادآوری کردید ولی من به خاطر احترام به گروه بحث رو ادامه ندادم.... ولی الان از شما یک سوال دارم در مورد ان فیبویی که رسم کردید... زمان ترسیم فیبو شما دقیقا بعد از بسته شدن کدام کندل بوده.. و شما از کجا میدانید که مارکت از کدوم لول فیبو شما برگشت خواهد داشت؟ ضمنا شاید بد نباشد که لول های دیگری را هم مثل 78.6 و 88.6 را هم اضافه کنید لول های 113- 127.2- 138.2- و خیلی از لول های دیگر در فیبو ترسمی شما کم هستند لطفا بد نیست که انها رو هم داشته باشید..... و اگر لطف کنید با تصویر نشان بدهید که زمان رسم فیبو شما با بسته شدن کدوم کندل هستند و اینکه چطوری می فهمید که قیمت از کدوم لول برگشت خواهد داشت ممنون خواهم شد. با کمال احترام



abcBourse.ir



@abcBourse_ir

مرجع آموزش بورس



بازنشر:



امینی:

[In reply to Saeed Amini]

بیخشید که آخر شبی زیاد مزاحمتون میشم.... در مورد چنگال اندروز تکمیل ترین جزو ایی که مطالعه کردید برای چه کسی بوده؟ ممنون میشم که یک نسخه از پی دی اف رو برای من هم بفرستید



امینی:

نقاط ترسیم فیبو مشخص شده است که می بینیم ، بازار به اون نقاط واکنش نشون داده ، در رابطه با نقاط دیگری که فرمودید ، مهمترین سطوح فیبوناچی این سطوح می باشند ، یعنی اگر ما از لول های بیشتری استفاده کنیم حرفه ای تر هستیم ، خیر باعث سردرگمی بیشتر می شود

[In reply to Saeed Amini]

نقاط ترسیم رو دیدم... منظورم زمان ترسیم هستش... یعنی شما یک فیبو مگیرید توی دست تون و با موس و با کندل ها حرکت می کند؟ به هر حال ما مطابق با تحلیل کلاسیک یک تعریفی داریم برای زمان ترسیم یک فیبو ریتزیسمنت.. من می خواستم شما زمان ترسیم فیبو رو به من بفرمایید؟

تریگر: [In reply to Ali Shirali]:

جناب شیرالی لطفا اجازه بدهید این بحث ادامه پیدا کند و بعد از اتمام لطفا تمام پست ها رو پاک کنید..... چون من هم میخواهم به جناب امینی بگم البته به زبان بی زبانی که با کسی که صحبت می کنید که تمام این مطالب رو رز چنگال و فیبو و گن و را بیش از 12 سال تجربه داشته و بیش از 7 سال هم توی آموزشگاه ها گفته... و لزومی نداره که فیبو و خط روند و چنگالی که 8 سال پیش کار می کردم رو به من یاد اوری کنید

شیرالی: فیبو و الیوت و خرچنگ و قورباغه نمونه برای همون فوروم هایی که خونه هزاران خانواده رو ویران کردند. هدف ما ارایه سبک جدیدی است که نگرش شما را دگرگون کنه و بعدا یادی از ما کنید با شادی و خوشحالی

تریگر: [In reply to Saeed Amini]:

شما پیش بینی نکردید ولی من با پرایس مگم که تا کجا میره و از کجا برمیگرده میزان تترانس رو هم شما بفرمایید که چند پپ اختلاف مجاز هستش اگر اشتباه کردم و بیشتر از ان پپی که گفته بودید نتونستم بگم... گروه رو ترک می کنم.. با دلیل میگم و همان دلیلی که شما در جلسه قبلی اجازه ندادید که به دوستان به اشتراک بگذارم



تریگر:



[Photo,تشکیل یک فلگ لیمیت ایریا و اینگولف کردن سطوح]



و این هم معجزه ی انگولف



من کد رو سل کردم برم دست به دعا بشم



تریگر: دلا بسوز که سوز تو کارها بکنند..... دعای بعد سلم دفع سد بلا بکند
دیروز یکی از دوستان گروه می گفت که در یکی از کتاب های البروکس نوشته که در بازار فارکس دست همه توی جیب بقل دستی هستش. دیگه دوستان
ببخشید که دستمون رو کردیم توی جیب شما

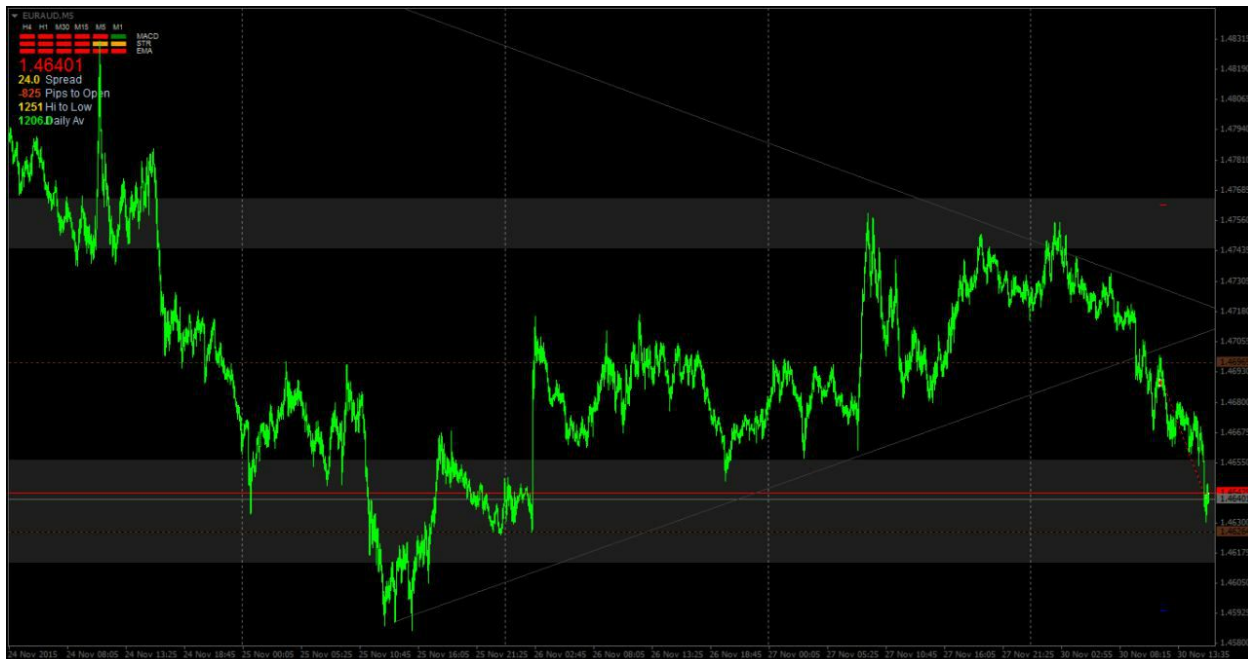

زنگنه:

[In reply to Behzad Zanganeh]

عالیه جناب زنگنه ببخشید شما از خروج های پلکانی هم استفاده می کنید؟ و دلیل اینکه استاپ رو پست اف تی ار (پولبکی که باهش وارد شدید) در نظر نگرفتید چی هستش؟ سوالات تا اینجا به خاطر جنبه آموزشی برای دوستان پرسیده شده و سوال شخصی خودم ببخشید شما با آقای زنگنه که توی سایت تریدینگ ویو بودش نسبت دارید؟

خواهش میکنم. بله استفاده میکنم. اون نقطه استاپ جایی ست شده که امکان تاچ شدنش بسیار بسیار ضعیفه. در صورت بالا آمدن قیمت حتی نرسیده به استاپ مطمئنا دستی خارج میشدم. در واقع یه جورایی اون نقطه نقطه چرخش بازاره
تریگر: منظور من هم همین بودش که دوستان ببینند بعضی وقت ها استاپ هم یک مترسک هستش و بود و نبودش فرقی نمی کنه وقتی بتونند نقاط ورود مناسبی رو داشته باشند

زنگنه: [In reply to] تریگر

آفرین . دقیقا منظور من همین بود. ولی از اونجایی که توی این چند ساله از بازار حرکات انفجاری دیدم استاپ لازمه لازمه. حتی اگه تحلیلت 100 در 100 درست باشه. و اصطلاحا مو لای درزش نره.

زنگنه: ببینید دوستان یه همچین موقعیتهایی که قیمت هنوز نه سقفی و نه کفی رو شکسته و یا تاچ کرده و قیمت وسط سقف و کفه. بسیار موقعیتهای پر ریسکی هستش. که اجتناب از اونها کار خوبیه. چیزی که زیاده توی این بازار موقعیته. حالا این جفت ارز نشد اون یکی. امروز نشد. خب فردا. موقعیت همیشه پیش میاد سرمایه تون رو حفظ کنید برای موقعیتهای بی دردسر. البته این نظر منه



abcBourse.ir



@abcBourse_ir

مرجع آموزش بورس



باز نشر:



زنگنه:

منطقه ای با بیضی مشخص کردم سطح مهمی برای تصمیم گیری حرکت آتی این جفت ارز زنگنه

اون منطقه اینگولف هست

بیه نظر میاد به اون منطقه الان نرسه

فقط باید منتظر شد و دید

[In reply to Behzad Zanganeh]

سلام همیشه اهمیت اون منطقه بیزی رو بفرمایین؟؟ ممنون

[In reply to Reza]

درود دوست من . شما یک خط افقی از اون نقطه رسم کن و واکنش گذشته بازارو نسبت به اون خط ببین . موفق باشید

برای دید بهتر چارتتو ریز کن

ضمنا توی تایم یکساعته الگوی CP داره تکمیل میشه

[In reply to Behzad Zanganeh]: رضا:

یه دونه قله بعد از اونکه شما فرمودین هم وجود داره. اون چرا اهمیتی نداره؟؟

[In reply to Reza]

اونم اهمیت داره اما این اولی باشنه آشیله

[In reply to Behzad Zanganeh]

ببین دوست من اون قسمت جایی بود که سفارشات فروش زیادی از قبیل سل مستقیم و لیمیت در اونجا ست شده. شما اگه تازه میخواستی وارد بازار بشی از

کجا سل میکردی و اگه از بالا سل داشتی استاپت کجا بود؟ اون نقطه انگلوفه

قیمت یکبار سفارشاتو توی اون نقطه جمع کرده بوده

[In reply to Behzad Zanganeh]

ممنون اولی نفهمیدم اون یکی چرا باشنه آشیله



[In reply to Reza]

Photo, خوب به این عکس دقت کن به تمام جزییاتش. چی میبینی؟ لطفا توضیح بده [

حرکت صعودی خیلی تنده

این که واضحه اما چرا 90 درصد سل کردن

ما که خبر نداریم که چند درصد سل کردن اونجا

چرا آمار سلرها رو میتونی داشته باشی. اما منظور من اینه که در صورت رسیده قیمت به اون سقف. یکسری اتفاقات افتاده. منظورم اوناس

خوب فکر کنم جوابش براتون سخت باشه. خودم میگم

اولین مطلب و مهمترین مطلب مفهوم رونده, روند یعنی چی؟

علی مشایخی: روند یعنی قدرت یعنی چیرگیه یکی از طرفهای معامله سلرها یا بایرها

[In reply to Ali Shm]

خوبه اما اینو چطوری روی چارت میتونیم ببینیم؟ یعنی مولفه های یه روند نزولی یا صعودی چیه؟

تشکیل های و لوها

[In reply to Unknown]

آقرین نزدیک شدی, اما دقیق نیست, مثلا روند نزولی چطوریه؟

حامد: روندی صعودی یعنی مجموعه از حرکات صعودی و نزولی که برابندشون صعودی باشه

آقرین قله ها و دره ها

به خدا خیلی سادس. بهتون قول میدم اگه فقط همین یک مفهومو دقیق یاد بگیرید سود میکنید. مفهوم روند

اقا بهزاد منظورتون اینه توی روند صعودی قله و دره از قله و دره قبلی بالاتر و در روند نزولی برعکس

آقرین. خودشه



سیامک: قدرت فر و شندگان در روند نزولی در زمان واحد بیشتر از خریداران در زمان واحد این میشه تعریف نسبتا جامع روند نزولی..بعبارتی در چارت شاهد
 LL و LH در فرکچالها یا همان سویینگها هستیم..و در روند صعودی HH...HL

زنگنه: تعریف دقیق روند صعودی؟

سیامک: [In reply to Siamak Tabasi]

روند صعودی...قدرت خریداران در زمان واحد نسبت به قدرت خریداران بیشتر باشد..که در چارت با فرکچالها..سویینگها بصورت HH...HL...نمایش داده
 میشه

هرگاه کف بالاتر از کف قبلی و سقف بالاتر از سقف قبلی باشه میگیریم روند صعودیه
 زنگنه: روند صعودی یعنی مجموعه ای از سقفها و کفهای بالاتر که متناوبا تکرار میشوند.
 زنگنه: حالا وظیفه ما به عنوان یه تریدر چیه؟ که در جهت روند ترید کنیم
 پس تشخیص روند مهمترین چیزه

[In reply to Behzad Zanganeh]

حرف شما متین . اما موقعی ما روندو تشخیص میدیم که دیگه به انتها رسیده
 زنگنه: خوب دیگه چون ما از قبل آمادگیشو نداشتیم، یه تریدر خوب کسیه که پلن داره. یعنی نقشه داره، اولین ابزارش رونده
 ابتدا روند رو معلوم میکنه. بعد نقاط مهمو مشخص میکنه، نقطه ورود . استاپ و تارگت، خوب حالا متوجه شدیم که تشخیص روند غالب از نون شب هم
 واجبتره □□□□



شیرالی:

سلام بر همراهان عزیز: بر روی تصویر بالا آنچه اهمیت دارد را مشخص کنید.

هدف اصلی کلاس امروز تشخیص انگولف از FO

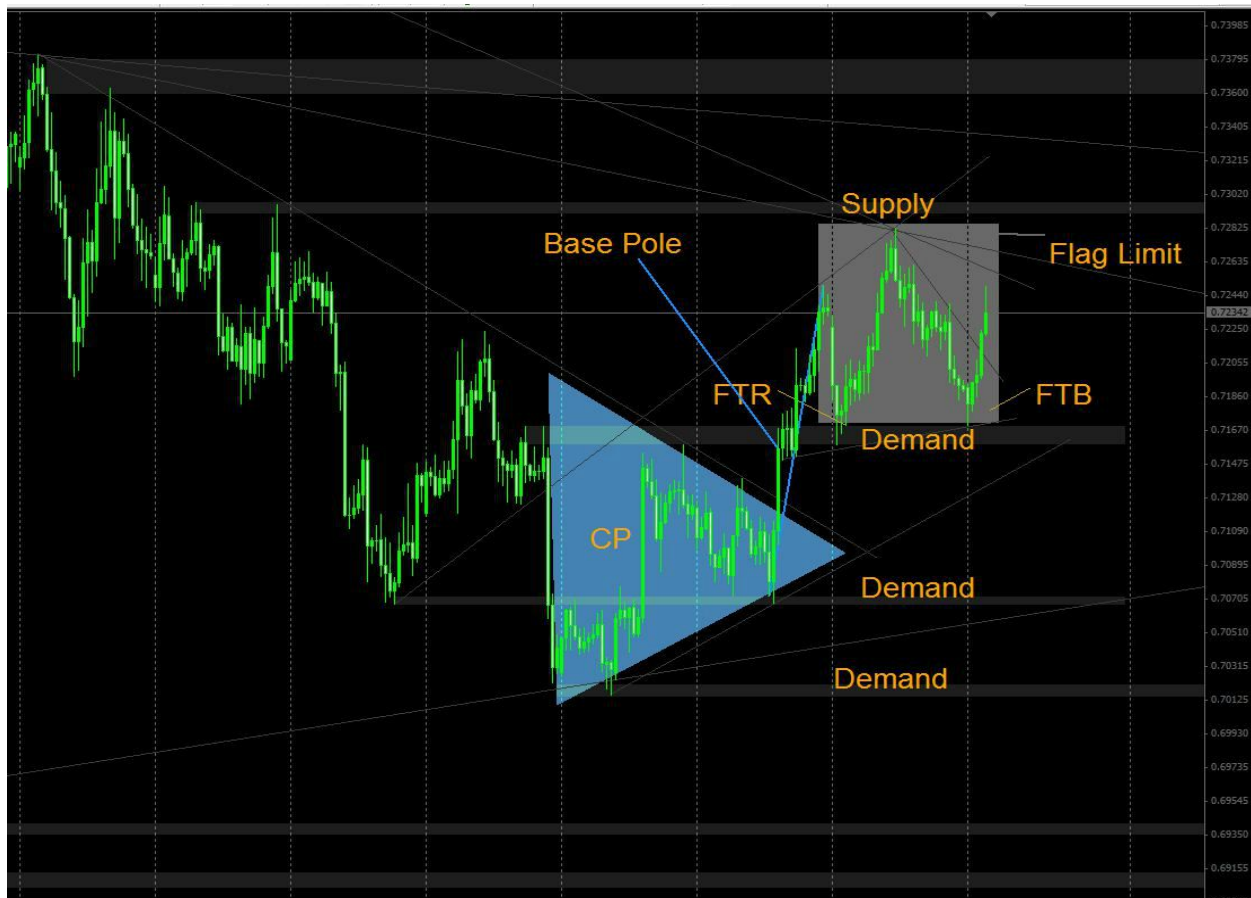

بهزاد:

شیرالی: بهزاد جان عالیہ تنها سی پی شما اشکال توش هست. اون قسنت ابتدایی حرکت یک روند صعودی پر قدرته و سی پی نیست. شیرالی: یک راهنمایی: انگولف اف تی آر و اف ال و بیس فلگ نکات کلیدی است.

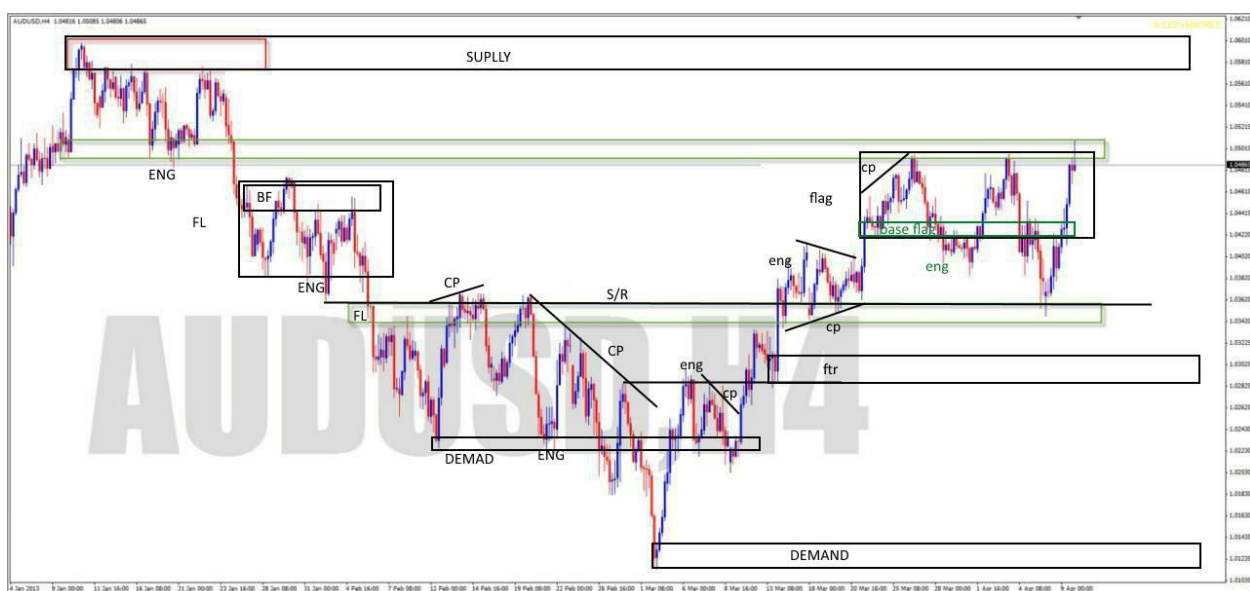

مصطفی:

شیرالی: مصطفی جان عالی فقط یکی دو مورد اشتباه کوچک دارید. پیداش کن

هدف انگولف؟

هدف انگولف : قیمت میخواد به سطوح بالاتر/پایینتر برود



[Forwarded from ReadTheChart]

خوب بذارین از اول مرور کنیم.

چه چیزی در این چارت اهمیت دارد؟

روی شکل

من که مناطق رو مشخص کردم.

بله 3 تا منطقه مهم توی این تصویر هست.

ولی : هدف -انگولف شدن یک بخش مهم یعنی اف تی ار

اف تی ار انگولف شده است قیمت میخواد به سطوح پایینتر بره

Fo at top-2

3-برگشت قیمت به اف او و استارت نزول

در حقیقت نزول از یک جای مشخصی در اون بالای چارت استارت خورده بود. یعنی کدی که بین بازیگران بزرگ رد و بدل شده





مصطفی:



شیرالی:

دوستان دقت کنید همیشه باید زوایای تاریک پازل رو نورافشانی کنید تا بتونین موفق باشید.
 شما خوب به همین تصویر نگاه کنید و اهمیت موضوع رو درک باور کن کار من رو راحت خواهید کرد.
 شما وقتی در یک تایم معتبری مثل اچ 4 یک انگولف این شکلی میبینید دیگه تحت هیچ شرایطی مجاز به خرید نیستید. تنها و تنها باید با اون حرکات صعودی
 ب فکر ورودی عالی در فروش باشید. کد اولیه ورود ما بفروش : انگولف یک سطح مهم تقاضا و یک اف تی آر. ایم کد ابزار کار بانکها و موسسات مالی هست.

امینی: ↑ تعریف صحیح روند صعودی : شکستن قله ها و حفظ حفره ها

□ تعریف صحیح روند نزولی : شکست حفره ها و حفظ قله ها

◀ تعریف صحیح روند رنج : حفظ حفره ها و قله ها

شیرالی: حالا برای صعود قیمت به سطوح بالاتر باز یک نقطه حساس Engulf میشه. کجا فکر میکنید باشه؟

قیمت برای صعود نیاز داره سطوح مهمی را از سر راه برداره

حالا این سطوح میتونه اف ال یا اف تی آر و یا کف یا سقف مهمی باشه.

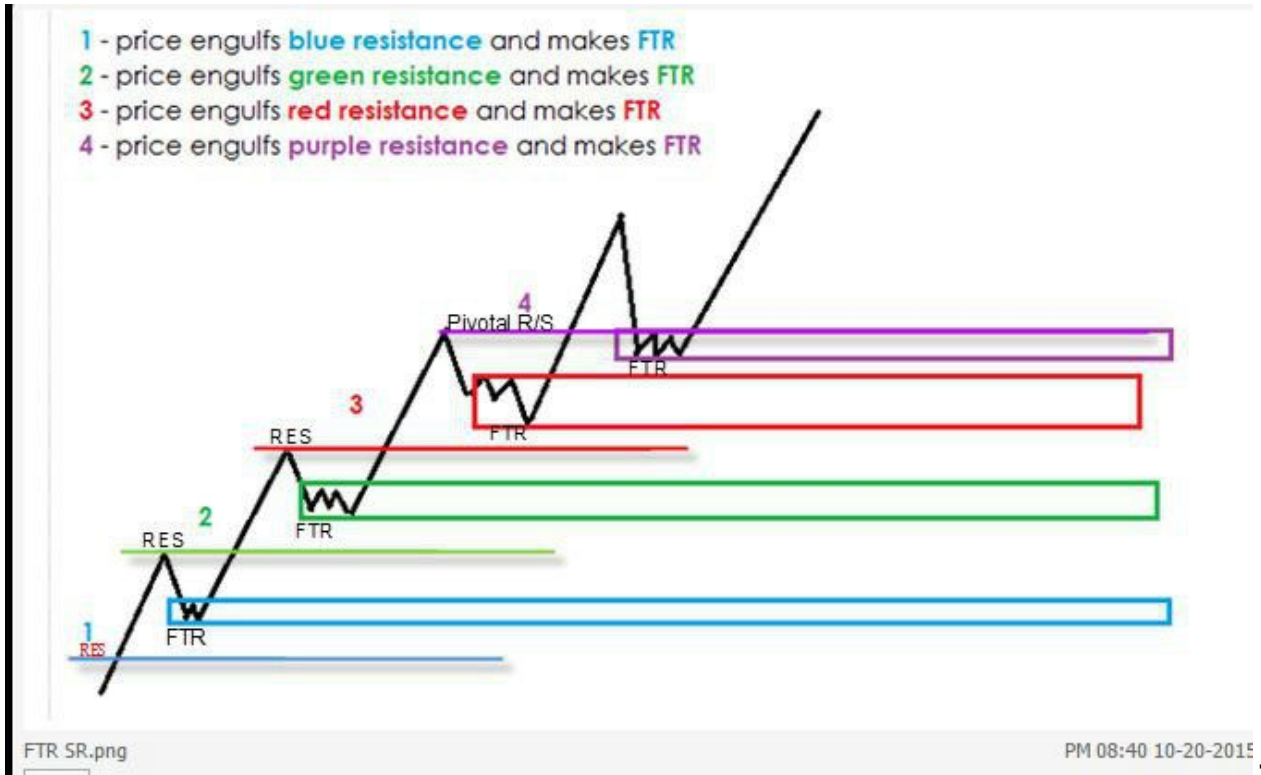

شیرالی:

مصطفی: یعنی مهم نیست این سطح از گذشته های دوز مثل سطح بالایی FO باشه؟
شیرالی: شما داری در باره یک چارت 4 ساعته صحبت میکنید

Fo طراحی میشه بعنوان یک **Trap**

کارایی دیگه ای نداره. میخوان بفروشن : شما باید صحنه رو صعودی ببینی تا بخری تا اردرهای فروش اونا رو پر کنی. همین یک پل یک مارکر یک اف ال

توی اون تصویر بالا که همه چیز مشخصه و خودش باندازه شش تا کلاس آکادمی آینده خودمون مطلب داره.

همینجا بگم من این همه اصرار دارم که یک مطلب را تا یاد نگرفتم ازش نگذیرم باین دلیل. جوابها جلوی چشم شماست .



شیرالی:

اینم برای حل مشکل بزرگ: (

پل منظور نه پل مومنتوم پل اینجا یک محل گذر منظور هست. یک منطقه برای اسواپ یک مارکر محلی برای رد و بدل کردن کدی خاص بین معامله گرانی خاص مصطفی: استاد: قیمت بعد از اون انگلف اف ال، مجدد سطوح پایینی رو در جهت مخالف انگلف کرده و ریزشی داشته، و اینطور که شما فرمودین چون اون منطقه یک مارکر بوده و این کدی بوده بین تریدران بزرگ قیمت مجدد از اون منطقه عبور می کنه؟
شیرالی: بله، انگولف اون اف ال یعنی باید گوش بزنگ باشی برای ورود به خرید، دیگه بعد از اون فروش از دستور کار خارج میشه اون خریدها برای تشکیل الگوی برگشتی است. کیو ام
وقتی لگ اول کیو ام درست شد باید خرید



مصطفی:

استاد این میتونه یک اف ال باشه؟

شیرالی: بله



حامد:

تریگر: [In reply to Hamed]

سلام... ببخشید من نبودم اگر دیر شد.... در مورد تصویر اقا حامد چند تا نکته به نظر من میرسه که خدمت دوستان عرض می کنم
تریگر: اولین نکته توجه به تصویر پیشنهاد فروش من هستش که بلافاصله بعد از حرکت اولیه گفتم که بی ای شود. چرا؟ چون ما در یک حرکت صعودی روزانه قرار داشتیم و گفتم که پوزیشنی خلاف جهت روند روزانه هستش و اما نکته دوم: در مورد سی پی ها اگر دوستان خاطرشون باشه گفتم که حتما باید صبر

کنند که شکسته بشه. و دلایل شکست رو هم که انشاالله همه میدونیم. ضمن آنکه در سی پی شما کندل خاصی نبوده و ان کندل هم از نظر طول و قد و ای تی ار مشابه اکثر کندل های داخل سی پی هستش
ضمن اینکه یادم هستش که چند الگوی سی پی گذاشتم که خلاف جهت روند حرکتی قبلیش حرکت کرده و نکته مهم سی پی و یک اصلاح هم در این هستش که باید پرایس اکشنی بهش نگاه کنیم و تا زمانی که کندل ال کیو نداشتیم تصمیم نگیریم

شیرالی: سلام منم با اجازه تریگر برا همون
یک نکته میگم: بعنوان معامله گر نباید یک

بعدي فکرکنیم. هر روندي يك جايي تموم ميشه. همیشه که نمیمونه. باید یاد بگیریم. علیرغم اهمیت زیاد قابل شدن برای روند در تایم دیلی در تایم یک ساعت و رود و خروج های خوبی با عنایت با اهمیت مناطق عرضه و تقاضا داشته باشیم.



تریگر:

تریگر: و نکته بعدی در مورد ریزش آنچه به نظر من میاد ان هستش که ان ریزش با تمام قدرت نتونست به کف و دره قبلی خودش برسه و ان رو پوشش بده به هر حال تمرین و ارتباط با چارت و نوسانات ان رد شناخت رفتاری یک ارز به مرور زمان میتونه به دوستان کمک کنه که در کجا بخرنند و یا بفروشند.....
ضمن اینکه ان سی پی اگر میخواست عمل کنه به نظر من باید در تاج کردن قله قبل از ان حرکت شارپ رفت و برگشتی عمل می کرد.
و اخرین نکته هم اینکه دوستان عجله نکنند و باید همه مطالب رو یاد بگیرند و با یک دید کامل و در نظر گرفتن همه جوانب تصمیم بگیرند
یک تصویر میزارم از همان چارت که توش عدم شکست سی پی از پایین مشاهده میشده و کندل ال کیو که سی پی رو از بالا شکسته هم نشان داده شده ..
و..... زنگ میزنند من بزم در رو باز کنم



تریگر:



شیرالی:

[Forwarded from ReadTheChart]

[Photo, ببینیم این پازل چطور کامل خواهد شد. با دنبال کردن قیمت]



فرق بین اف ال بالایی و اون یکی؟

شیرالی: فلگ هر جا باشه فلگه. فلگ لیمیت یک اف تی آر از درجه پایینتره

اون قسمت بالا من گفتم FO ولی با این وجود توی هموه مستطیل چند تا FL هم هست.

بهنام: اول اینکه در میحث اینگولف ما به دنبال اینگولف شدن مناطق بیس هستیم ؟ و اینکه برای اینگولف شدن شادو رو در نظر میگیریم یا باید با بادی کندل اینگولف بشه ؟

شیرالی: هر بخش کندل در انگولف بحساب میاد، شادو هم بخش از معاملات رو نشون میده

انگولف سطوح مهم عرضه و تقاضا یا اف تی آر و یا اف ال برای ما ارجحیت داره

انگولفی را که در یک فضای خالی انجام میشه بها میدیم,بیشتر انگولفی برامون مهمه که در راستای روند مگر اینکه نشانه هایی از تغییر روند ببینیم

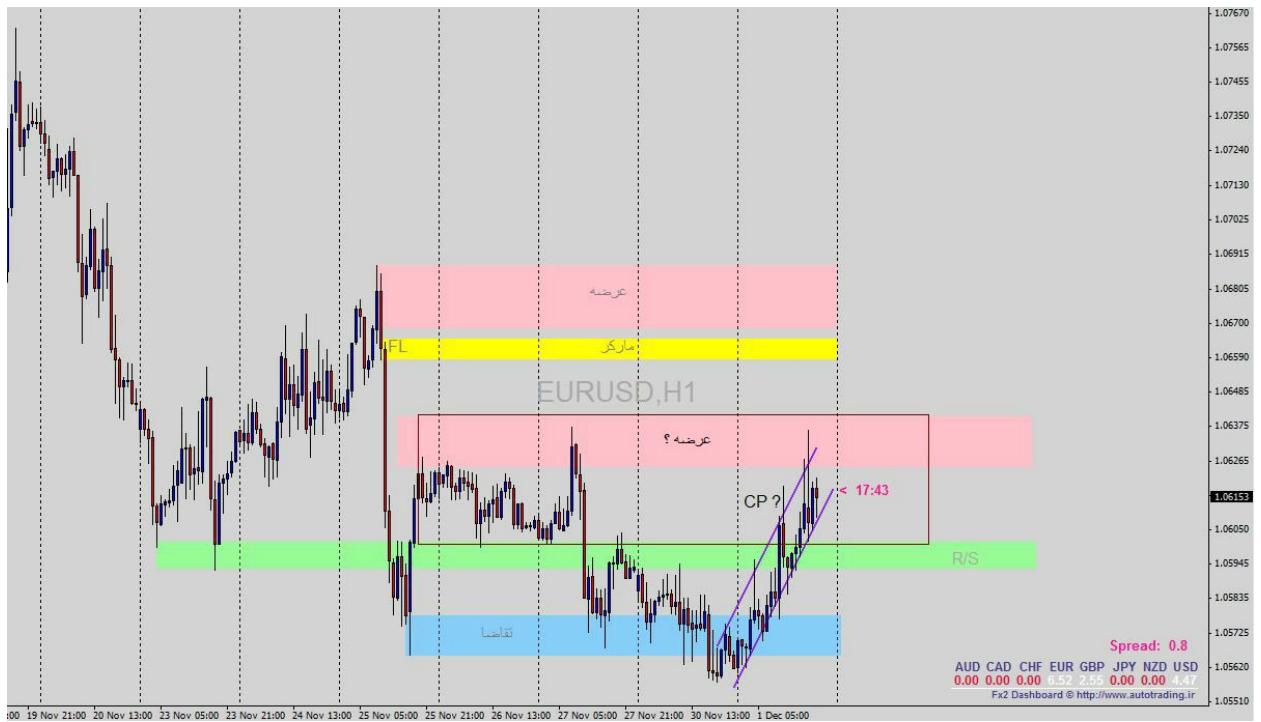

مشایخی:

مشایخی: [Photo], تمام مناطقی که میشد رو دیدم اگر باز هم هست لطفا بفرمایید و آیا اون CP , عرضه که علامت سوال دارند درست هستند [

شیرالی: [In reply to Ali Shm]

مناطق درست. ولی اون که نوشتی مارکر نیست. یک اف ال در تایم پایینتره

شیرالی: شما کف قیمتی داره بعد اون کف یا اون سقف بوسیله کندلی دیگه انگولف میشه.



شیرالی:



شیرالی:

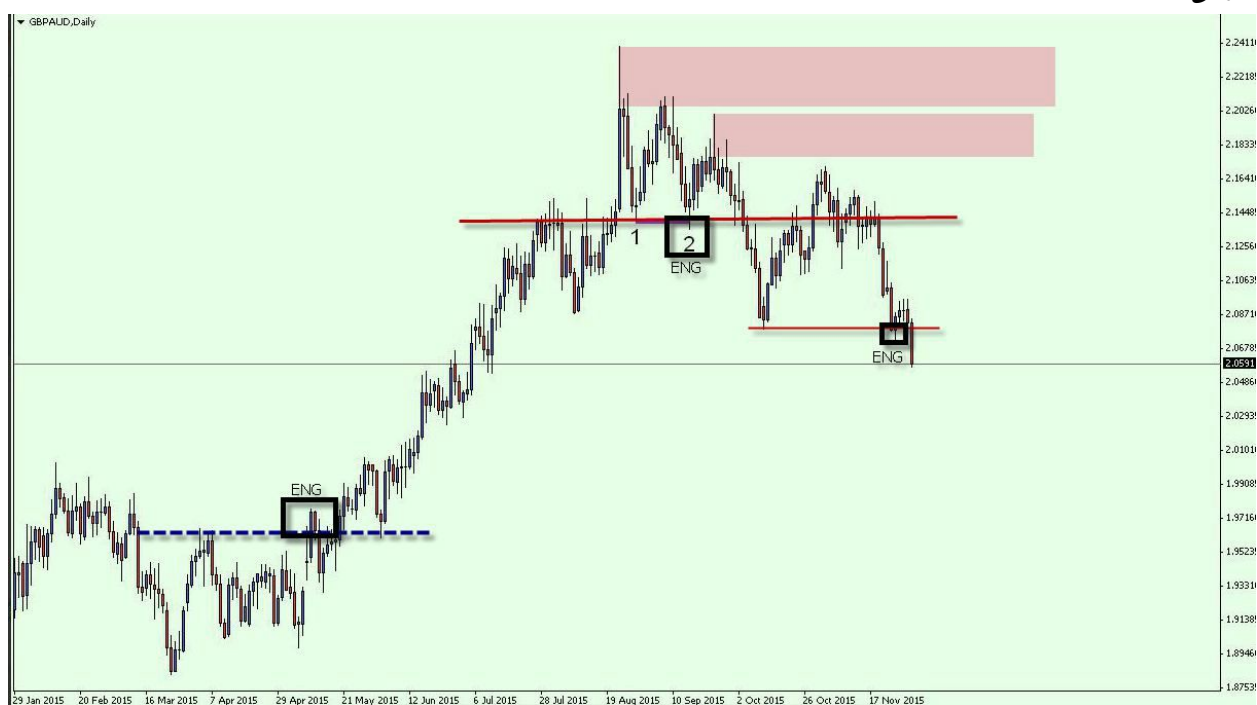

مشایخی: مارکر شرایط خاصی داره ؟

دیده بودم تو ی مثالهای شما و برداشتم مشابه این مناطق بود

در تایم خاصی باید تعیین بشه و یا در محدوده ای که قیمت برای اولین بار در اون سطح قرار میگیره و این همپوشانی کندلهای قوی به وجود میآید را مارکر در

نظر میگیریم؟

[In reply to Ali Shm]: شیرالی:

کد خاصی است در بخشی از چارت قرار داده میشه و قیمت تا نزدیکی اون سطح میاد ولی لمس نمیشه. تا فرایند دیگه ای طی بشه.





شیرالی:

بین بازار تا اونجا اومده و باز بعضی ها رو تشنه لب رها کرده و رفته بالا دوباره

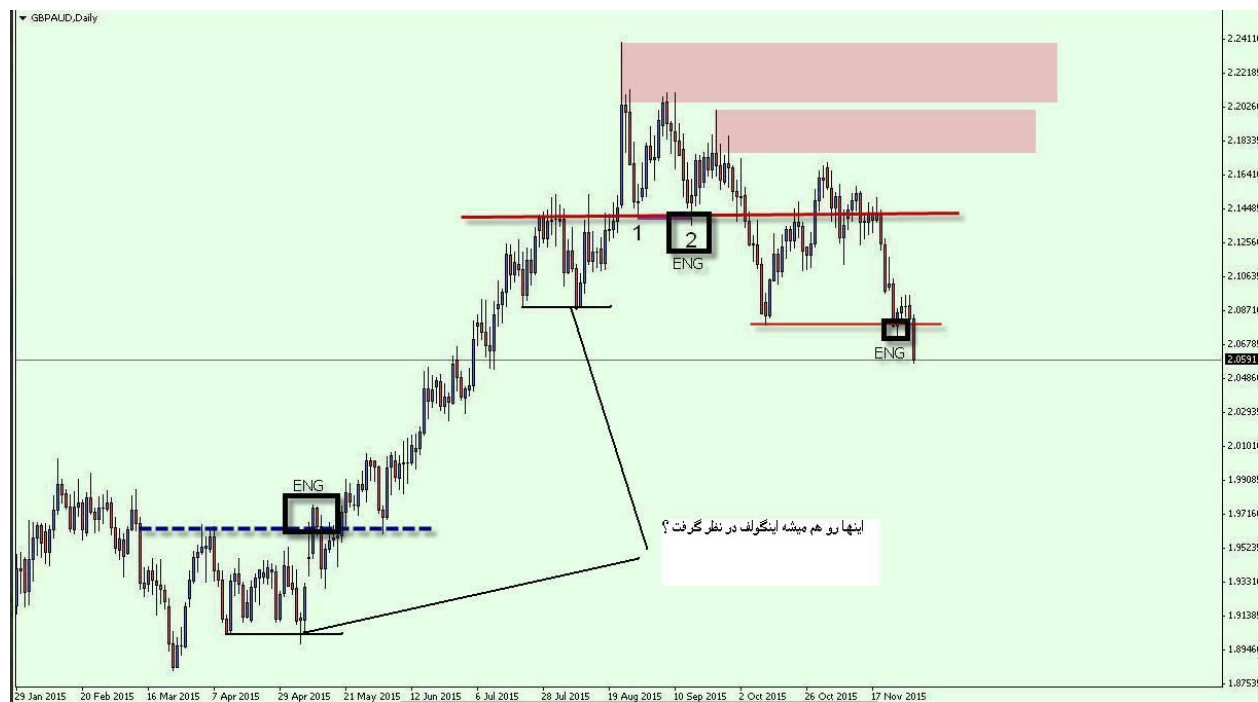

حامد:

شیرالی: پابینی اف او چون قبلش حرکت صعودی خوبی داشتیم اوم پولیک هم طبیعیه بالایی انگولف نیست



شیرالی:

یک معامله گر بر چه اساس وارد معامله خرید در شکل بالا میشود؟ با تکیه بر چه چیزی؟ چه چیزی دلش رو قرص کرده؟

اصلا فکر کنید شما صاحب یک حساب 30000 دلاری بودین و این اکونت مال شما بوده و به محض ورود یک معامله این شکلی هم توی حسابتون انجام شده بود. با توجه به روند نزولی درازمدت این معامله رو چیکار میکردین؟ اگر میذاشتین فعال بمونه بر چه اساسی؟ چرا اجازه میدادین این پوزیشن باقی بمونه؟ چه چیزی خیال شما را راحت کرده بود که خرید درست هست؟

تریگر: من میترسم یک صفحه بگم و هیچ کدوم نباشه.. مثلا بعد از ان کندل نزولی که کندل های بعدی سی پی شده و حجم فروش نداشته و تمایل به فروش کم و تمایل به خرید در شدو ها کاملا نمایان هستش... کندل کاذب ال کیو که آخرین فشار فروشنده ها بوده به ناحیه دیمند ولی نتونسته باعث شکست بشه.. من خودم بعد از ان کندل خرید رو در گروه اعلام کردم

شیرالی: آقا جان : 1- سطح فروش مهمی انگولف شده، قیمت داخل اون نفوذ کرده، 2- با اون کندل نزولی تمام سفارشات اون ناحیه جمع شد، اگر فروشنده ها قدرت بیشتری داشتن اون کندل و کندلهای بعدی خیلی بیشتر باعث افت قیمت میشد، 3- اف تی آر نزولی با اف تی آر صعودی انگولف شد صبح هم توی همینجا یا قسمت تمرین گفتیم قیمت میخواد با یک اف تی آر بره بالا





شیرالی:

شما باید فلکسی بلیتی بالایی داشته باشید.

یک بعدی نباشید. فکرتون در تمام جهات باید متمرکز باشه و کار کنه. وبهترین تصمیم رو مثل یک خلبان خوب بتونین بگیرین. اینطور باشه که بدبخت مسافره‌ای هواپیما تون:)

هرگز از استاپ غافل نشو. چه دمو و چه ریل معامله گر باید دیسیپلین داشته باشه. ترید در هنگامه آرامش when you are completely relax



شیرالی:

[In reply to Kasra]

سی پی هدفش پاک سازی مناطقی از قیمت که قراره قیمت از اون نواحی بگذره، گاهی هم سی پی ابزار لیکوید پرووایدرهاست برای افزودن لیکویدی به بازار بیگ نامیر فقط جایی که خطوط مهم حمایت-مقاومت داریم اهمیت داره نه بیشتر شما برای ورود باید 90% در یک ساعت بعد از لندن و 10% اگر موقعیت توپی بود تو ای ان وای



شیرالی:

اول خروج از این تراکم، بعدش تست مجدد ترند لاین بالایی، و اگر همه اینها موفق باشه قیمت خیلی بالا خواهد رفت. ولی برای ما اهداف بترتیب اولین منطقه فروش مهم هستش

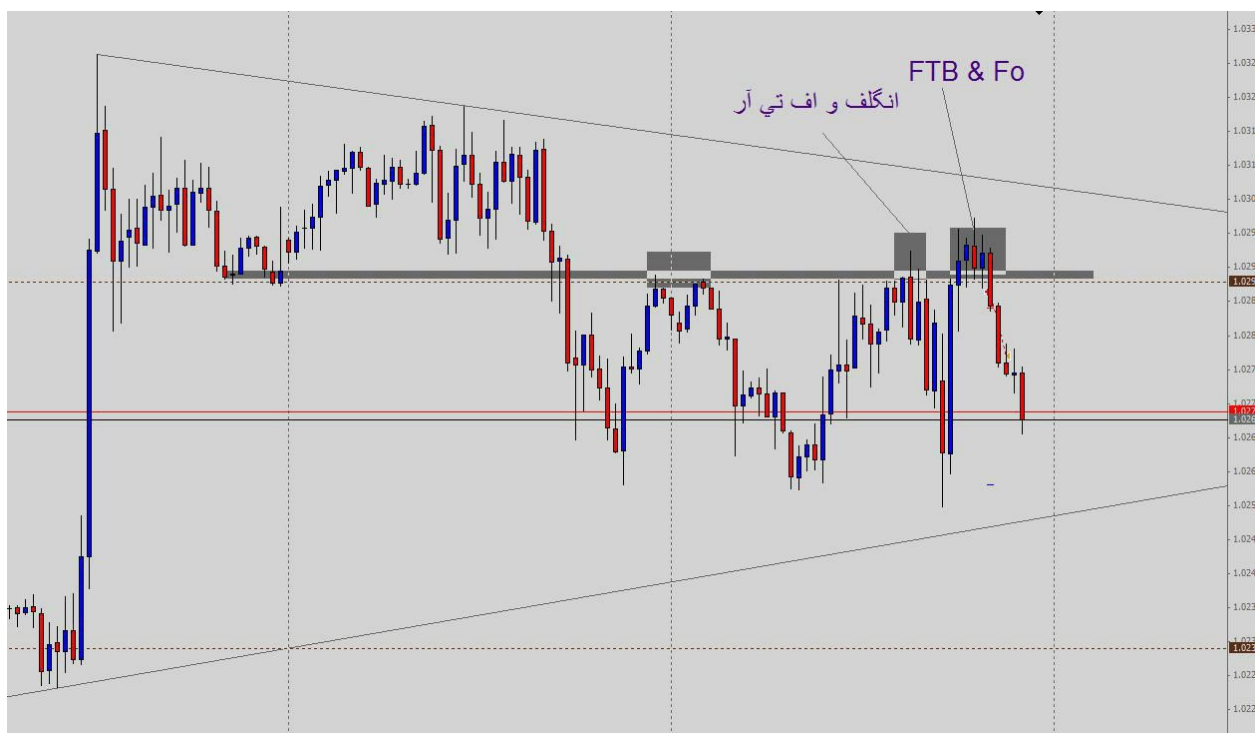

زنگنه:

اگر قرار بود قیمت به مسیر خودش در حرکت آخر ادامه بده نباید به زیر سطح شکسته شده برمیگشت پس اینجا قصد از این حرکت فعال کردن پوزیشن های بای و زدن استاپ اونهاست که خوشبختانه دستشون خونده شد. به همین راحتی. به همین خوشمزدگی

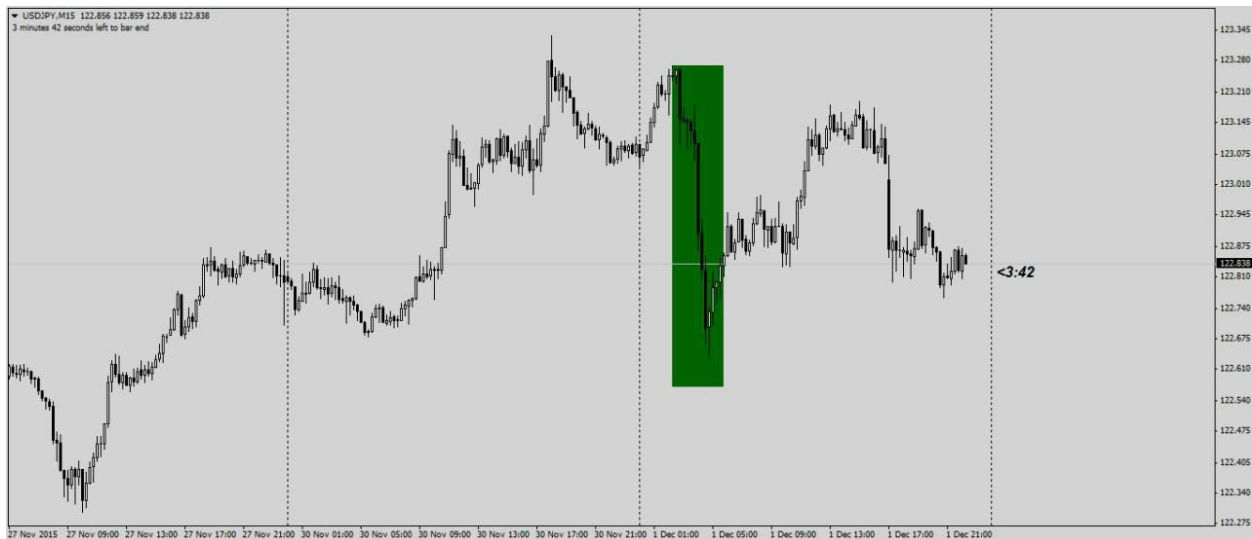

جم:

خود این اینگولف هم یعنی تصمیم برای ریزش
زنگنه: دقیقاً آفرین . این حرکت رو امروز صبح زود داشتم میدیدم . و یکی از علت‌های ورود به پوزیشن امشب همین بود . سپاس

[In reply to Jam]

خیلی وقتها بین دیدن هدف و چکاندن ماشه فاصله زمانی هست . به تیر انداز ماهر اجازه میده تا حد ممکن هدف بهش نزدیک شه بعد بنگ . با صرف کمترین انرژی و با بالاترین اطمینان و موثرترین شیوه هدفشو از پا در میاره .



تریگر:

سطح قهوه ایی اینگولف شده و باید منتظر شکستش باشیم.. یک ناحیه مناسب برای ورود مجدد برای جامانده های قافله

سیامک: سوال از محضر دوستان...ایا اینگولف سطوح با تک کندل ملاک است یا با دو یا چند کندل هم امکان دارد..

[In reply to Siamak Tabasi]

معیار ما نفوذ در سطح مهمه . خوب طبیعتاً منظور همون یک کندل





حمیدرضا:

سوال . جناب شیرالی آیا ناحیه مشخص شده میتونه QM باشه ؟
 بله عزیز و میتونه مبنی خرید خوبی بشه. خصوصا که قیمت در تست دوباره ترند لاین بالایی موفق نبود و قیمت به درون تراکم برگشته. الان اون ناحیه خرید خوبی میتونه باشه.
 با یک استاپ بسیار کوچک . چ.ن فراموش نکنیم که روند نزولی پر قدرتی هست و تا نشانه هایی از رورس پر قدرت قیمت نبینیم مجاز به خرید نیستیم . مگر برای اسکالپ و اونهم با تایت استاپ و ریسک فری کردن پوزیشن.



شیرالی:

این سطوح مهم سیامک جان

[In reply to Ali Shirali]: احمد

اقا معیارتون برای تعیین سطوح مهم طبعا خطوطی هستش که بیشترین تعداد دره ها و قله ها ی گذشته چارت را دربر گرفته باشه ؟

[In reply to] احمد

بله عزیز. توی اون چارت **usdjpy** خیلی بیشتر از این که گذاشتم خطوط و مناطق مهم هست. تنها این 3 خط را قرار دادم که سیامک عزیز بدون کجا دنبال اف تی ار باشه یا شکست کجا برایش مهم باشه.

حمید: آیا قبل از رسیدن به ناحیه احتمالیه **QM** باید یک ناحیه **FL** تو تایم کمتر تشکیل بده ؟

معمولا بله چون بخشی از فروش های بسیار هوشمندانه از بالای تراکم نقد میشن

اون خروج از تراکم یک **Bull Trap** زیبا و بینظیر بودش. من به نوع حرکت صعودی باتوجه به کمپرس شدن مشکوک بودم ولی حقیقت ماجرا اینکه فکر میکردم از سطوح بالاتری فروش وارد بشه. خداوکیلی هوش این آی تی ها در حد لالیگاست.



شیرالی:

فکر میکنم هدف کف تراکم هست.



تریگر:

تریگر: ان دوستی که تحلیل یں رو امروز از ما درخواست کرد. لطف 70 درصد پوزیشن رو خارج بشه و سی درصد رو هم بسپاره به امید خدا و استاپ رو بیاره توی سود



اگر من درست متوجه شدم پس از قبل ما میدنستیم که دیگه نباید به سیگنال های دروغین بای تکیه کنیم و مثلا در چارت فوق گرفتار چنین دامی بشیم

تریگر: [In reply to Hamidreza Zahmatkesh]:

زمانی که یک اف ال تشکیل میشه هر چند که احتمال ادامه حرکت بیشتر از برگشت در مسیر مخالف هستش... اما ما پیش داوری نداریم و مطابق فرمایش شما باید ببینیم که انگولف کردن کدام سمت از فلگ لیمیت ایریا صورت میگیره و تمایل حرکت رو درک کنیم.. و اگر هم فعلا درک انگولف کردن مشکل هستش بهترین کار صبر کردن هستش تا شکست از یک طرف انجام بشه و بعد در پولبک و اف تی ار تشکیل شده وارد بشیم.... دوستان تازه کار باید در تشکیل فلگ لیمیت ایریا خیلی مواظب تشکیل اف او ها باشیم..... امیدوارم که تونسته باشم منظور رو برسونم

تریگر: من نمیدونم در مورد ارز خاصی صحبت می کنید یا نه ولی در حالت کلی وقتی فلک تشکی همیشه یعنی اینکه یک حرکت پول اولیه وجود داشته و ما قبلا ترید داریم.... و همانطور که میدونید همیشه گفتم که مدیریت پوزیشن و انجا که اف ال تشکیل شده ما قسمت بیشتر حجم رو خارج شدیم و بقیه پوزیشن رو مدیریت می کنیم.... اگر هم پوزیشنی نداشتیم که با خروج از فلگ در صورتی که پرایس اکشن زون مناسب داشته باشیم ترید خواهیم کرد.



تریگر: علتش هم.....



شیرالی: هر جا موقعیت معاملاتی هست این تله هم هست شما وقتی میخوای یک جایی این پایین بخری عملاً باید یک استاپ ۱۰۰ پیپی داشته باشی که برای یک دم عدد مهمی نیست و سرعت بعد از اتمام ترپ استاپ رو انتقال بدین یعنی خلاف جهت داری وارد میشی و ریسکش رو می پذیری

سوال دیگه جناب شیرالی نواحی تقاضا و عرضه با ساپورت و رزیستنس چه تفاوتی دارند.. و اینکه ایا براساس بیشترین برگشت و شیفت قیمتی (تبدیل تقاضا به عرضه و بلعکس) رسم میشن یا اولویت الگوهای فلگ و ftr برای ترسیم خطوط است

شیرالی: تقاضا منطقه ای که خریدهای خوبی میبینیم و قیمت در بازگشت از اون ناحیه حمایت میشه و برعکسش هم برای عرضه و براین اساس : اول مناطق مهم عرضه و تقاضا یی که بیشترین حمایت و یا مقاومت را داشتن اولویت اول و بعد از اون اف تی ار و اف ال و در اخر خطوط ترند لاین و اگر الگویی در حال شکل گیری است مشخص شود و در گوشه چارت نکات مهم برای یادآوری قرار گیرد



شیرالی:



شیرالی:

دیدن زیبایی ها هم زیباست. کل زیبایی در این اف ال خلاصه میشه. شما بعنوان تریدر میدونستید که این اف ال پلی زیبا به بالا تر هست و وظیفه داشتی باها...
 تریدر میدونید چرا یکی که صخره نوردی می کنه ... طناب ایمنی با خودش میبره و همیشه یک طناب حمایت بهش وصل هستش..... ما تریدرها به طناب
 حمایت میگیریم استاپ لاس.. حتی اگر دو تا قلابش هم شل باشه و عمل نکنه سومی از سقوط صخره نورد جلوگیری می کنه.



تریگر:

تریگر: تحت هیچ شرایطی ما پیشنهاد ست کردن سفارش نداریم و سفارش نوع استاپ از نظر من حرام هستش و نوع لیمیت هم مکرو
تریگر: من روی هفت جفت ارز کار می کنم: (یورو به دلار — پوند به دلار) — (ایوزی — کیوی) — (یورو به ین — پوند به ین) — و ین دلار هفت
جفتی هستند که همیشه با هم هستیم



شیرالی:

[Photo], تصور کنید هیچ اطلاعات دیگری غیر از این شکل ندارید. شما چگونه آن را آنالیز می کنید؟]



جم:



بهنام:

با توجه به سطوحی که اینگولف شدن انتظار صعود داریم و برای نزول باید منتظر اینگولف بیس باشیم شیرالی: راهنمایی: ترسیم خطوط حمایت و مقاومت و ترندلاین ها- و علامت گذاری اف تی ار و اف ال



مهدی:

شیرالی: ساده تر میپرسم کجا میشه خرید و کجا میتون فروخت؟ دلیل؟

[In reply to Siamak Tabasi]

قیمت با یک اف تی آر نزول میکنه و برای صعود باید اف تی آر دیگری ساخته بشه



بهنام:

این اف تی آر درستیه؟ و اگر هست میشه به عنوان هدف قیمت در نظر گرفت؟

[In reply to Behnam]: شیرالی:

اونوقت این جا مانده از قافله چه کمکی میکنه بهت برای ورود؟

اینهمه تاکید روی مناطق مهم و خطوط مهم و بیس فلگ و اف ال... همه رفته به باد؟

عزیز جان یعنی قوه تخیل هم ندارین؟

شما چارت یکساعت پوند را در همین شرایط فعلی باز میکنی و میخوای ترید کنید. چطور مناطق خرید و فروش را پیدا میکنی؟ با چه ایده ای؟ بالخره بعنوان

تریدر باید ایده ای برای ورود داشته باشی یا نه؟



شیرالی:

این تمام مناطق مهمه برای این ارز و آنچه باید ببینیم

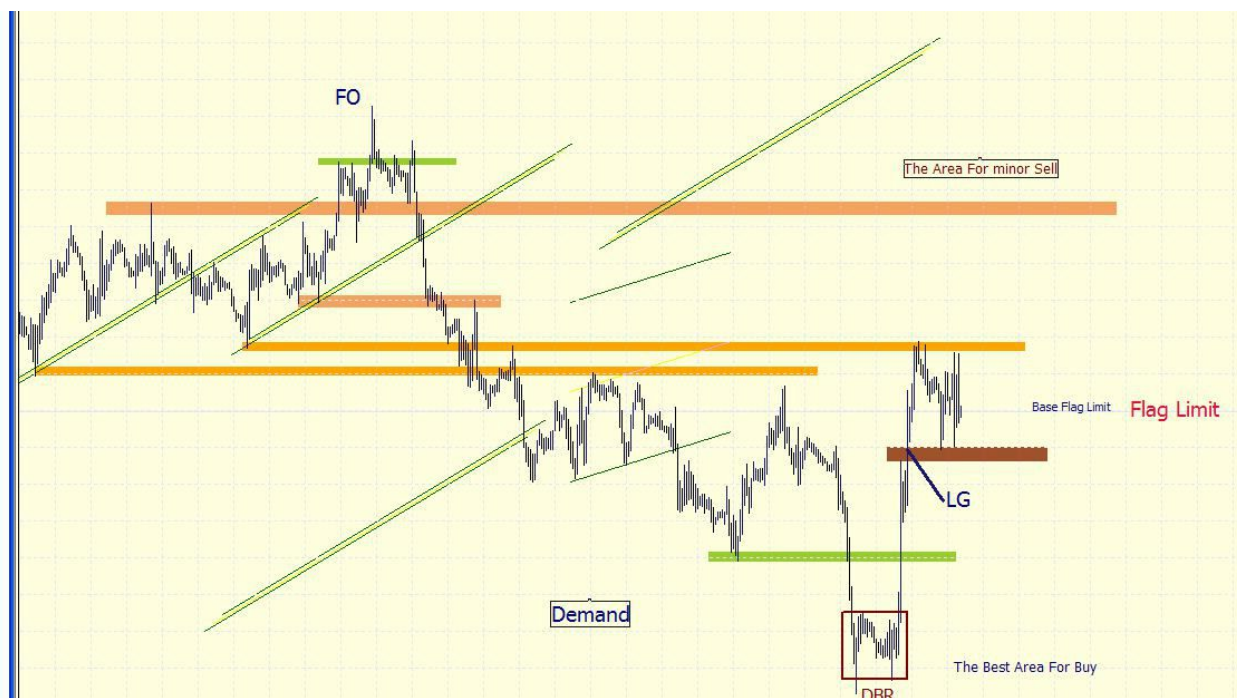

تریگر:

در حال انجام تکلیف بودم و فعلا تا این حدود خط خطی کردم





زحمتکش:

جناب شیرالی . آیا پروسه انگولف و اف تی ار . به درستی شکل گرفته یا اینکه بنده فعلا تا اینجا شانس آوردم شیرالی: تا سقف بعنوان عرضه و کف فلگ یا بیس بعنوان تقاضا نشکند عملا ترید یعنی افتادن در دام مخاطرات یعنی باید منتظر تصمیم بازار باشی اصل این معامله خرید از کف بود و ورود دوباره با اف ال ... حالا اونهم جمعه و آخر وقت دیگه معامله کردن جالب نیست حمید جان ضمنا اون بیس فلگ شماسست حمید جان

شیرالی: بترتیب اولویت: اول مناطق عرضه و تقاضا بعد همه فلگ و بیس فلگ - اف تی ار و اف ال و ترندلاین باید رعایت بشه از پر کاربردترین مناطق مورد معامله کدامند؟ پرکاربردترین الگوی موجود براب معامله؟ از چه چیزی بیشتر از همه استفاده میشود؟
اینکه جلوی چشم شماسست. [FL]



شیرالی:

توی همین تصویر ببینید چقدر اف ال و چقدر مناطقی قوی برای ست کردن سفارشات هستند. حالا دوستان قدیمی اف ال ها رو پیدا کنن و به منم نشون بدین .



ارش:



مهمترین خط حمایتی برای این چارت؟



abcBourse.ir



@abcBourse_ir

مرجع آموزش بورس



بازنشر:

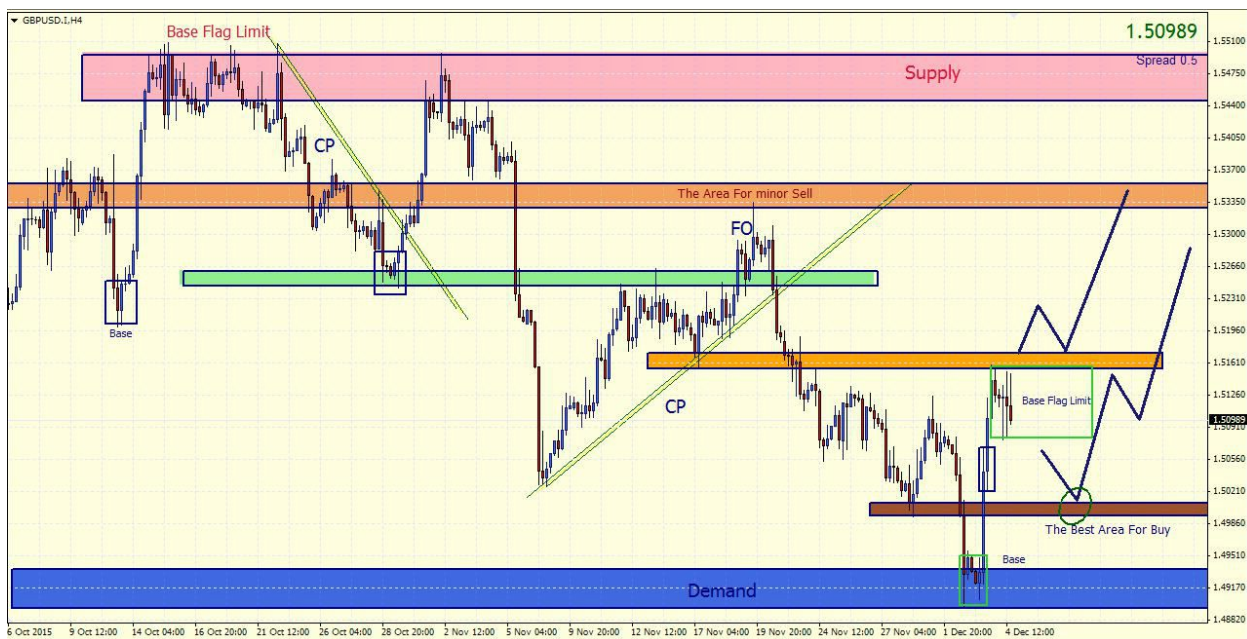

تریگر:

دیدگاه من در پوند اگر به 1.5 برسد بدون شک خرید خواهد بود....
شیرالی: خدانگشه تورا من همین را میخوام



مردی:

مصطفی: مناطق تبدیل سطوح شده، مثل مناطق ساپورت و رزیستنس و همچنین عرضه و تقاضا موقعی که به همدیگه تبدیل میشن بخوبی میتونن جلوی حرکت قیمت رو بگیرن و مثل یک دافعه عمل میکنن، اگه تو چارت دیدیم قیمت از یک محلی برگشته که نه اف تی اری بوده نه فلگی، کمی که به گذشته چارت برگردیم میتونیم این خطوط تبدیل شده رو رسم و نهایت استفاده رو ببریم. (البته نظر شخصی هست).
شیرالی: عالی مصطفی جان بهمین خاطر که خطوط گذشته برای ما مهم هستند



مصطفی:



مصطفی:



مصطفی:

نمونه یک تمرین زیبا و یک تمرین کامل و چیزی که پاداش نام دارد برای من

شیرالی: مانی منیجمنت: ریسک معقول ۲-۳ درصد- استفاده از استاپی معقول- انتقال استاپ در اولین لحظه ممکن: بارها هم ممکنه بریبه یر خارج بشی ولی درس خواهی گرفت- تارگت مشخص و هدفمند- استاپ هم همینطور
 شیرالی: بانکهای بزرگ چون مبالغ خیلی بزرگی استفاده میکنن بخش مهمی از معاملات اونها با تارگت های ۱۰-۲۰ پیپ و ریسک فري پس از ۶-۷ پیپ. خیلیها هم تارگت های ۲-۳ پیپی دارن

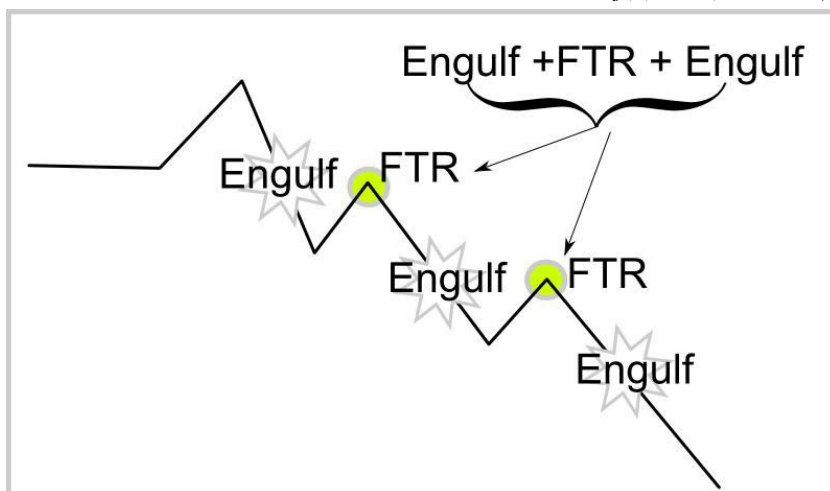

شیرالی: [Forwarded from Ali Shirali]
Supply & Demand

این مطالب صرفا برای یادآوری نکات فراموش شده ساده ای است که در کار معاملات روزانه میتواند خیلی مفید باشد. قصد جسارتی به اساتید عزیز نیست. عرضه و تقاضا از دید معامله گر چیست؟

محصولات با سنجش ارزش آنها در زمان مقتضی خرید و فروش میشوند. برای تمامی ابزارهای مالی به همین منوال هست. قیمتها در آینده با انتظارات تغییر میکنند، خرید و فروش میشوند و پتانسیل سودآوری برای معامله گر به ارمغان می آورند. فروشندگان موجود برای فروش (عرضه supply) خریداران موجود برای خرید (تقاضا demand).

تغییر قیمت را زمانی مشاهده میکنیم که تعادل بین خریداران و فروشندگان به هم بخورد. مثلا زمانی که فروشندگان بیشتر باشند قیمت تا وقتی خریداران بیشتر نشدند ریزش دارد و بالعکس. دانستن این نواحی قیمتی به شما لیه معاملاتی میدهد و میتونید همسو با بزرگان بازار عمل کنید شناخت نواحی عرضه و تقاضا:



شناسایی نواحی عرضه و تقاضا:

نخست در چارت به نواحی که قیمت به شدت (قوی) اوج گرفته (تقاضا) یا ریزش کرده (عرضه) نگاهی می اندازیم .

RBD DBR and RBR DBD (اختصار)

با حرکت قیمت ، سقفها و قعرها ساخته میشود .اکسترم این حرکتها را **base** در نظر میگیریم .

RBD : صعود ، بیس ، ریزش

DBR : ریزش ، بیس ، صعود

زمانیکه قیمت در مسیر صعود (ریزش) بیس میسازد .

RBR : صعود ، بیس ، صعود

DBD : ریزش ، بیس ، ریزش

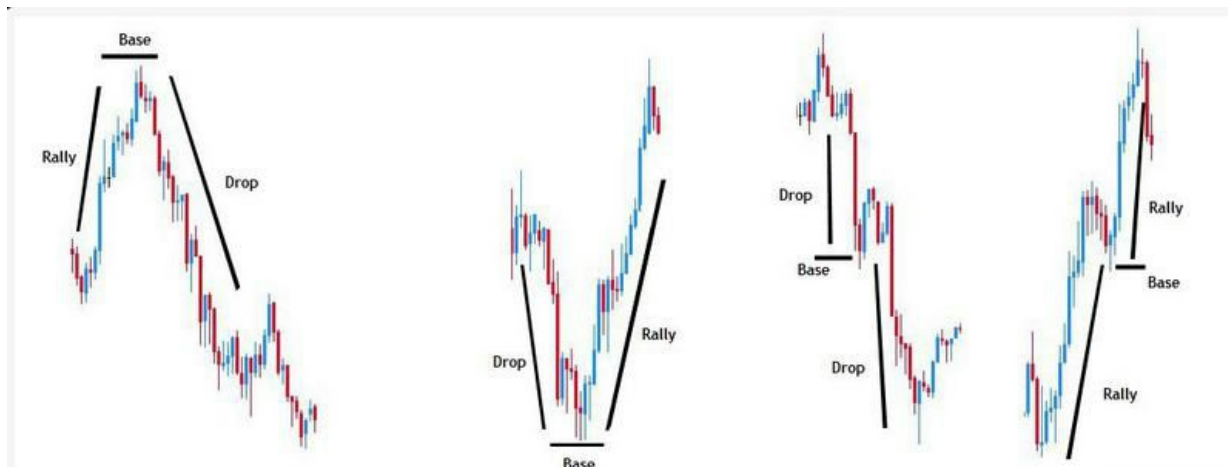

تعداد ، عدم تعادل :

در خلال شکل گیری بیس ، از نظر ما (معامله گر) قیمت در تعادل میباشد . در این نواحی تفاوت آشکاری بین سفارشات خرید و فروش نیست . لذا قیمت تا زمانیکه تعادل پابرجا باشد ، صعود و ریزشی نخواهد داشت . فاجع نبرد (خریداران <فروشنندگان) مسیر قیمت را مشخص میکند . در واقع بیس شکل گرفته (تایید شده) دال بر این ست که قیمت خیلی ارزان بوده یا گران . زمانیکه قیمت از بیس فاصله میگیرد طبیعتا تعدادی سفارش پر نشده ، باقی میماند .

بنابراین زمانیکه قیمت در آینده به بیس برمیگردد به دلیل واکنش به قیمت ما انتظار داریم ماشه چکانده شود و این سفارشات جامانده وارد بازار شوند .

وقتی نواحی عرضه و تقاضا میشوند : زمانیکه سطحی چندین بار تست شد یا در حین حرکت قوی ، این سطوح (عرضه ، تقاضا) نهایتا میشوند دلیل آن : لغو سفارشات جا مانده یا مجموع بیشتر سفارشات مخالف میتواند باشد .

در هر سطح (عرضه یا تقاضا) شکسته شده . نکته ای نهفته ست . مکانی که زمانی فروشنده ها بیشتر بودند (عرضه) حال خریداران حضور دارند . این بدین معنیست . میتوانیم واکنش به قیمت را نظاره کنیم . این سطوح اغلب به عنوان سطح مبادله نامبرده میشود . (تبدیل حمایت به مقاومت و بالعکس) .



[Forwarded from Ali Shirali]

چگونه با استفاده از الگوها پرایس اکشن ترید کنیم؟
سلام

برای اینکار:

برای درک سناریو یا در واقع خواندن وضعیت چارت در گذشته حال یا آینده شما باید به مجموعه از سر نخها نگاه کنید
برای داشتن ترید موفق در بازار باید بتوانیم درک کنیم که چرا قیمت اینجاست؟ قیمت از کجا به اینجا رسیده؟ بعد از اینجا به کجا میره؟ بهترین راهنما برای پاسخ
گویی به سوالات، خود قیمت است تمام سرنخهایی که نیاز دارید در خود قیمت نهفته است ما تریدهای مان را در نقاطی به نام مناطق عرضه یا تقاضا (Demand or supply zone) انجام میدهیم و به رفتار قیمت (پرایس اکشن) pa برای دریافت سیگنالهای بزرگ و سود عالی توجه میکنیم
این چیزهایی است که باید در چارت ببینیم:

سرنخهای عمومی:

در تایم فریمهای ساعتی (چهار ساعته و یک ساعت) بدانید قیمت از کجا میآید و به کجا میرود در گذشته و حال و در تمام تایم فریمها از تایم فریم ماهانه تا پایین
سرنخهای خاص:

نگاه به تایم فرمی که میخواهید ترید کنید

سرنخهای گذشته:

دقت در عملکرد قیمت در تمامی زونها در تایم فریم های پایین تا یک دقیقه

کجا تصمیم گیری شده؟ (DP) کجا اوردر ها در Supply- demand zone (عرضه یا تقاضا) پاکسازی شده؟ علامت گذاری مناطقی که هنوز اوردرها در
Supply Zone یا Demand (عرضه یا تقاضا) پاکسازی نشده است و مناطقی که cp (سی پی: یکی از الگوها) در حال شکل گیری است یا شکل گرفته است
مناطق که قیمت پرتاب شده و عامل آن، که آیا زون cp باعث آن بوده و یا زون خاصی بوده
واکنش قیمت به چه چیز بوده به گذشته بنگرید و ببینید چه چیز باعث واکنش قیمت شده است دلیل حرکتهای تند قیمت (رالی یا دراپ) و دلیل درج شدن قیمت (رنج)
را بیابید

Supply / demand zone (عرضه یا تقاضا) در نزدیکی قیمت وجود دارد که قیمت بخواد آنرا ببیند

چه محرکی باعث حرکت قیمت به آن سمت میشود

حال: در زمان حال بنگرید که چگونه قیمت از زونها برگشته

نزدیکترین (پرچم) نشانه ای که در تایم فریم تریدتان هست را بیابید

این اولین (پرچم) نشانه ترید در تایمهای ترید شما است (پرچمها) نشانه هادر تایم فریمهای پایینتر کدامند؟
پرایس اکشن (pa) به شما چه میگوید؟

برخورد قیمت به آخرین نشانه (پرچم) توسط قیمت سیگنال خوبی است

ساختن (cp سی پی: یکی از الگوها) کامپریشن توسط قیمت تا رسیدن به یک زون چه در تایم فریم ترید و یا تایم فریم پایینتر سیگنال خوبی است
خبر مهمی در راه است؟ چقدر این خبر اهمیت دارد؟

واکنش:

در تایم فریمهای پایین ابتدا قیمت واکنش سریعی نسبت به منطقه خاص نشان میدهد

اینگلف سریع زون ساپلی یا دیمند (عرضه یا تقاضا) نزدیک سیگنال خوبی است

قیمت کامپریشن (cp سی پی: یکی از الگوها) ساده میسازد؟ شاید میخواهد به منطقه بعدی برود

اگر برای اولین بار منطقه ای بشکند چه سیگنالی تولید شده است بله البته بعد از هر عملی عکس العملی است و منتظر واکنش قیمت به این شکست میشویم.

تندرست باشید.

تمام این 4 الگو برای ما مهم است ولی بر روی دوتا از این الگوها تامل بیشتری میکنیم: رالی-بیس-دراپ و دراپ-بیس-رالی

چون این دو الگو سرنخ های بیشتری برای تایید الگوهای دیگر به ما خواهد داد. الگوهایی مانند Caps on prices



مصطفی:

مثالی ساده از الگوی رالی بیس دراپ — دراپ بیس دراپ

شیرالی: اصلا سوپلای و دیمند چی هست؟ **supply Zone**: منطقه ای که تصمیم به کاهش قیمت اخذ شده قیمت گران است و فروش وارد بازار می شود

Demand Zone: منطقه ای که تصمیم با افزایش قیمت سهم اخذ شده قیمت ارزان است و خرید در دستور کار معامله گران قرار میگیرد

Cluster or Consolidation zone:

در تایم فریم یکس تعادل بین خریداران و فروشندگان : مناطقی بسیار با اهمیت که نقطه شروع حرکات زیادی میشود.

دوستان لطف کنند و حداقل برداشت خود را از این مناطق روی تصویر نشان دهند.

دوتا از این الگوها الگوی ریورسال یا بازگشتی و دوتای دیگر الگوی ادامه روند هستند .

کدام یک ادامه دهنده و کدام یک الگوی بازگشتی است؟

این دوتا الگوی بازگشتی :

2) Rally-Base-Drop (RBD) Supply Zone



1) Drop-Base-Rally (DBR) Demand Zone



برگشتی RBD & DBR

و دوی دیگر:

ادامه دهنده : RBR & DBD

1) Drop-Base-Drop (DBR) Supply Zone



2) Rally-Base-Rally (RBR) Demand Zone

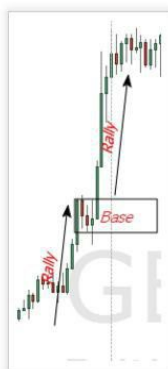

balance between buyers and sellers

معنی این جمله چیست؟ و چه چیزی را با آن مد نظر قرار می‌دهیم؟

تعادل بین خریدار و فروشنده

حمیدرضا: و اصلا چطور بفهمیم که بیسی ایجاد شده؟

خوب سنوالی است کسی از دوستان میدونه چطور باید بدونیم بیس درست شده؟

بهنام: نوسان کم قیمت و تعادل در یک منطقه کوچک

حمیدرضا: پس کلا بر این اساس ترید صورت میگیره که قیمت از بیس بره بیرون، منظورم سیگنال خرید یا فروش

شیرالی: بله، در حقیقت کلاستر یا **Consolidation zone**، جواب شماست

بهنام: میتونیم بگیم بیس منطقه تصمیم گیری برای آینده حرکت هست؟

شیرالی: بله

به هر علتی ایجاد بشه بعدش تمایلات معامله گران جهت قیمت و برابند نیروها را مشخص خواهد کرد. مجموعه ای از عوامل تکنیکال و فاندامنتال

علی: ایا اینکه فقط یه رنج کوچک در طول روند بوجود بیاد بیس رو تایید میکنه؟

شیرالی: بستگی به نوع حرکت داره علی جان

سوال: یک سوال که در همین محدوده آموزش به نظرم جواب داده بشه موثر هست. اینکه **Base** معمولا در چه دوره زمانی قابل اتکا هست؟ مثلا در تایم 1

ساعته روی چارت آیا تشکیل منطقه **Base** به نسبت تایم فریم دارای اصول خاصی هست یا اینکه به صورت دوره های متغیر میتونه تشکیل بشه!؟

شیرالی: تایمهای یک ساعت به بالا، اصلا زیر یکساعت چیزی را مبنا قرار ندهید، توی یکساعت 4-5 کندل

گاهی بیشتر و گاهی هم کمتر از این هست. بستگی به شتاب اولیه حرکت داره



شیرالی:

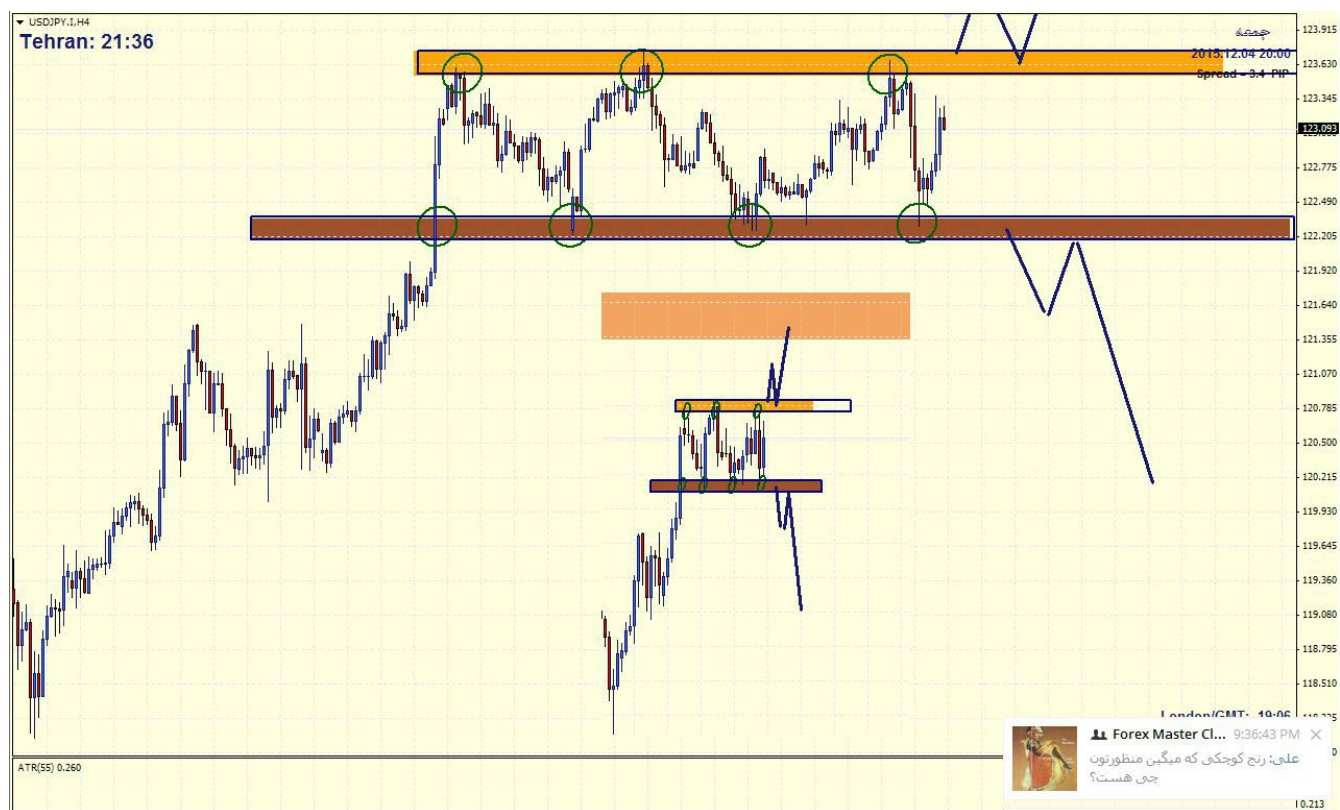

تریگر:

سوال: قاعدتا هر چی شتاب بیشتر باشه منطقه Base هم دوره زمانی بیشتری خواهد داشت!
شیرالی: جواب همان تصویر بالا را ببین, خیلی خودتون رو درگیر مسائل جزئی مثل این نکنید



قیمت برجم میسازد
هنوز برای افزایش یا
کاهش سهم تصمیم ی
انخاذ نشده. بعد از یک
حرکت صعودی قوی
بنظر میرسد که قیمت
پس از استراحتی کوتاه به
صعود ادامه میدهد

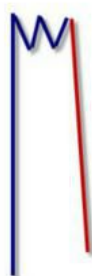

اگر قیمت از بیس برجم
پایین برود چه؟
خوب قیمت این سهم زیاد
است. اینجا محتمل است
که عرضه مهنا
میآید: فروشندگان از
خریداران بیشترند.

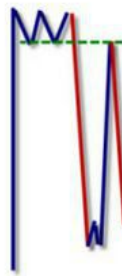

وقتی قیمت دوباره باین سطح
برمیگردد قبلا در اینجا زیاد بودن ارزش
سهم تصمیم گیری شد. معامله گران
هوشمند تا این سطح میخرند-سود
خود را برداشت کرده و می
فروشند. کجا سفارش فروش
میگذارند؟
درجایی که قبلا زیاد بودن ارزش
سهم تصمیم گیری شده بود



شیرالی:



abcBourse.ir



@abcBourse_ir

مرجع آموزش بورس



بازنشر:

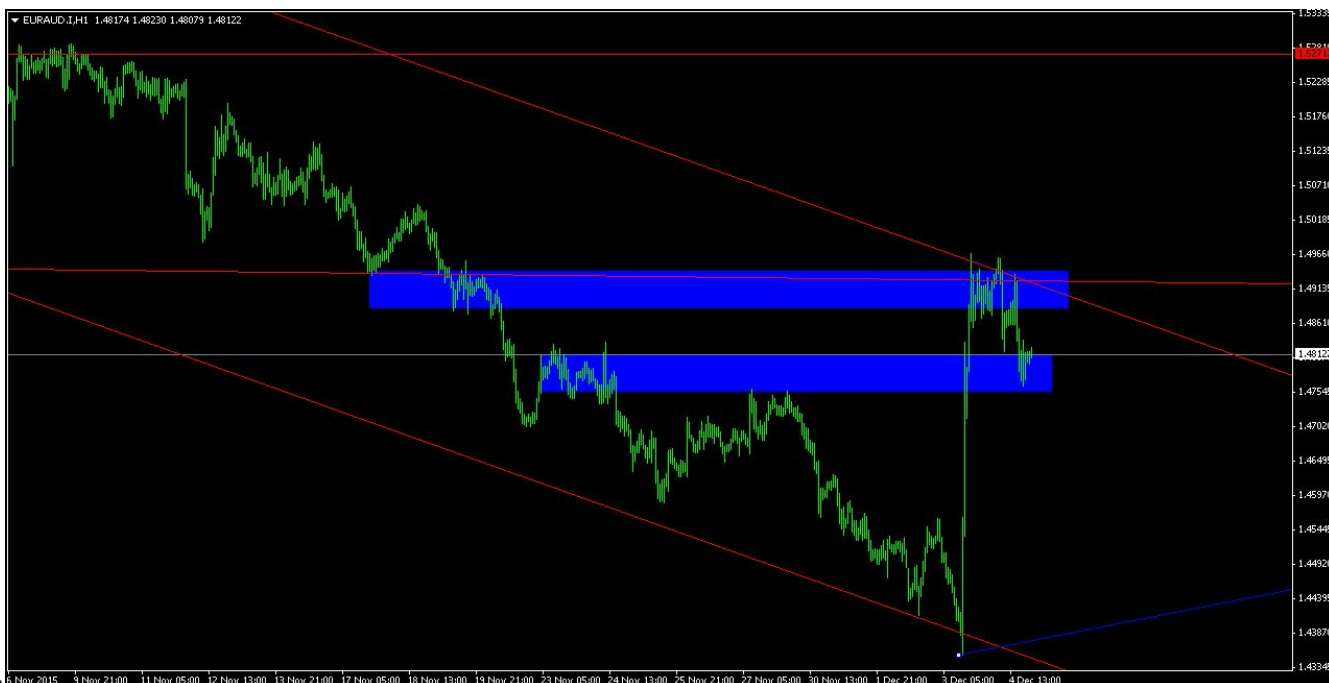

حمیدرضا:

شیرالی: نکته خوب این تصویر: منطقه آبی بالایی ببینید چقدر فشنگ معامله گران به این منطقه احترام میذارن. چون قبلا به عنوان ناحیه و بیس فروش مقبول افتاد:

اون چیزی برای ما حائز اهمیتیه که بتونه حساب ما را قوی کنه و پول برامون پرینت کنه. حالا هر روشی که شما بتونی این کارو انجام بدهید عالیه پرایس اکشن به شورت کات هست برای این هدف

نه تحلیل زمانی نداریم. تکنیک های فراوانی شما میاموزید که برای هر شرایط قیمت نسخه های بی بدیلی عرضه خواهد کرد.

من هر مطلبی که بگید خوندم حتی مطالب پیچیده سیکل های زمانی مورفی و روشهای گوناگون فراوانی دیدم. آزمایش کردم. پیچیده ترین اکسپرتها اونهم از منبع نخبه های چون استیون و فوروم های تخصصی مربوط به چندین مغز واقعا قابل تقدیر انگلیسی... ولی در انتها باین روش رسیدم و عاشقانه یادش گرفتم و اون رو می پرستم. چون تاکنون چیزی باین زیبایی ندیدم که برای همه حالات ممکن قیمت جواب درستی بدهد. الیوت با همه ریزه کاری هاش و دقتش خیلی جاها میمونه تو پاسخ ولی پرایس اکشن هرگز....

توی فوروم **Forex Master Class** که بیشترشون حرفه ای های بانکها هستن و چند نفر از اونها دوستان چندساله من هم هستن همین اواخر برای یورو اگر دوستان بیاد بیارن جایی که من یک الگوی پرچم نزولی دیدم و گفتم قیمت تا **1.06** با این الگو میریزه. اونها محکم میگفتن صعود... بگذریم همچونجا پست بهترین الیوت کارشون هست قبلا هم یا توی کانال یا جایی پست کردم که ایشون با کمال شجاعت اعتراف به برتری پرایس اکشن کرد. اون آخرین پست من هم اونجا بود. قبلا توی **Forrex academy** روزانه یا هفتگی براشون پست میذاشتم و اونها هم استفاده می کردن بعدش بانک یکیشون فشار آورد و اونها بعضی هاشون با اسمهای دیگه **Forex Master Class** رو درست کردند ولی من دیگه از وقتی تمرکز روی این کانال هست اونجا پستی نمیذارم. یه روزی بیکار بشم یک سابقه ای از اونها توی کانال قرار میدم. اگر بشه با این وی پی ان های دغالی مطالب قدیمی رو بالا آورد.



حمیدرضا:



شیرالی: بانکها و موسسات مالی و سرمایه گذاران بزرگ همه مجهز بامکاناتی زیاد و اطلاعات دست اول و معامله گرانی سراسر هوش و کاردان: پس باید آموخت و تنها با دنبال کردن نشانه ها ی حرکات این موسسات وارد بازار شد. آنهم مجهز باطلاعاتی فراوان و ذهنی با قدرت پردازش زیاد



جمال:

تریگر: ناحیه خوبی هستش..... ریسک به ریوارد مناسب داره ولی باید دقت کنید که مارکت چطوری به لول شما نزدیک میشه و شیب حرکتی یا همان تاثرات و یه قول بعضی ها زمان رسیدن توش خیلی مهم هستش

تریگر: فقط یادت نره که شیب حرکت و الگوی رسیدن قیمت به سطح خیلی مهم هستش

تریگر: من هنوز نتونستم با رفتار تریدری برخی از دوستان ارتباط برقرار کنم..... کلی زحمت می کشند و در تایم بالا تحلیل می کنند که روند چی هستش و مسیر حرکت و اینکه مثلا میخوانند خرید کنند بعد که برای پیدا کردن نقطه مناسب ورود میان تایم پایین اصلا یادشون میره که برای خرید امد بودند و در مسیر خلاف جهت بازار و تحلیل فروش انجام میدهند و ان هم خلاف جهت تحلیلی خودشون..... و میشه اول گرفتاری چون اصلا برایش برنامه خروج و مدیریت ندارند و



ناشناس:



تریگر:

شیرزاد: یعنی هر موقع که فلگ قیمت آریا به هر طرف اینگلف شد وارد ترید میشیم؟ تریگر: به همین ر احتی که نه، اول باید ببیند که ان پرچم یک بیس هستش یا نه و اگر شرایط بیس رو داشت باید به رفتار قیمت در محدوده توجه کنیم (خودش یک داستان جداست) ولی میشه باهش تریدهای خوب در شکست سطح داشته باشیم تریگر: من که فقط در تایم یک ساعته یک فلگ لیمیت ایریا می بینم که مارکت برگشته به بیس فلگ خیلی هم کلاسیک (از ویچ و تری انگل و مثلث و ان چیز ها هم زیاد سر در نامرم (!!!) ارادتمند

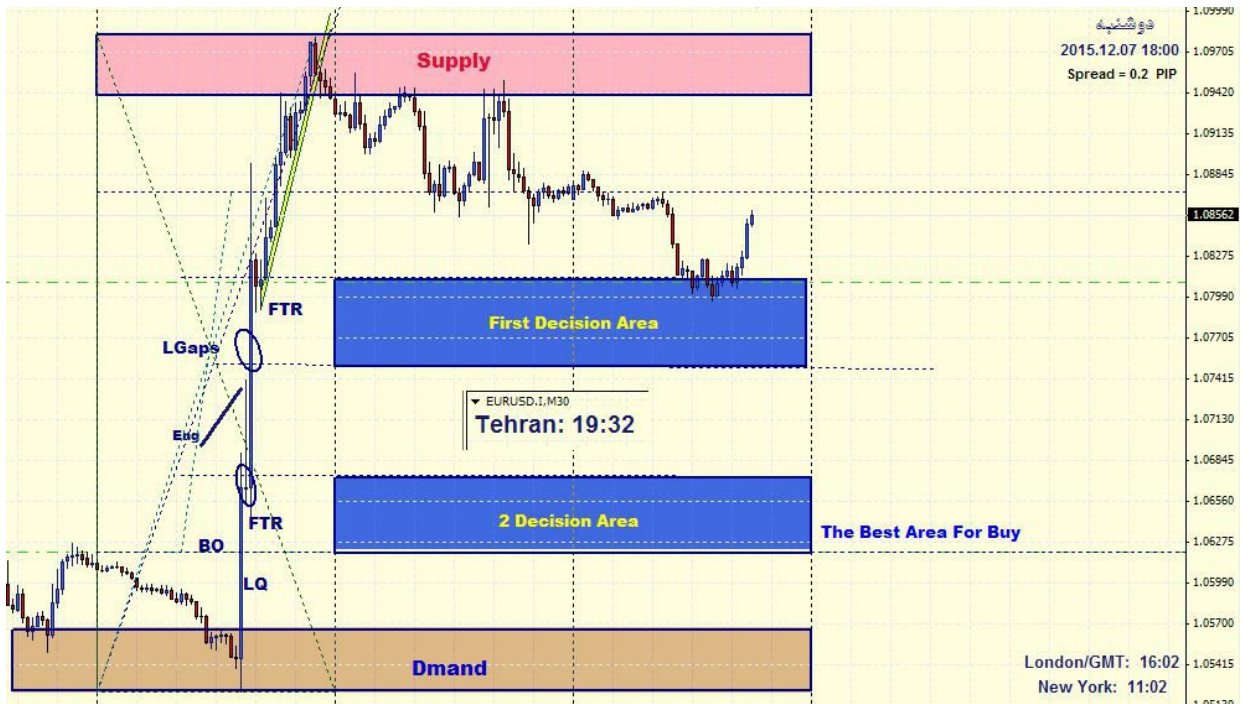

و نتیجه برگشت به بیس پرچم

[Forwarded from Ali Shirali]

ناحیه ای که در آن ناحیه قیمت توقف داشته و از آنجا لگ بعدی الگو را میسازد یعنی آن ناحیه پایه شروع حرکتی دیگر میگردد شیرالی: بیس و فلگ:

فلگ پرچم ماست. همه مجموعه **base- pole-base flag** این هم اش پرچم ما هست.

دو نمونه بیس تعریف کردیم: اول بیس یک حرکت از حرکات چهارگانه قیمت برای عرضه و تقاضا. دوم: بیس فلگ

امینی: آقای شیرالی آیا من درست فهمیدم که **paz** و **pole** تقریباً یکی هستند؟

شیرالی: تقریباً بله، مومنوم حرکتی، منطقه شروع حرکت ما بیس، مومنوم حرکت همیشه بل فقط یک نکته دوست من: **paz** فاصله حرکتی بین دو اف تی آر هست

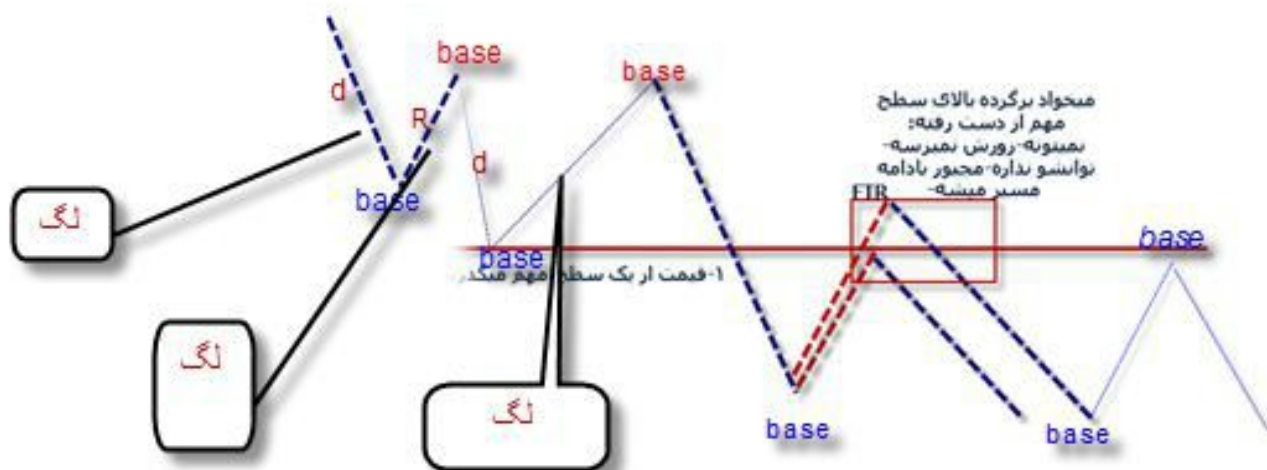
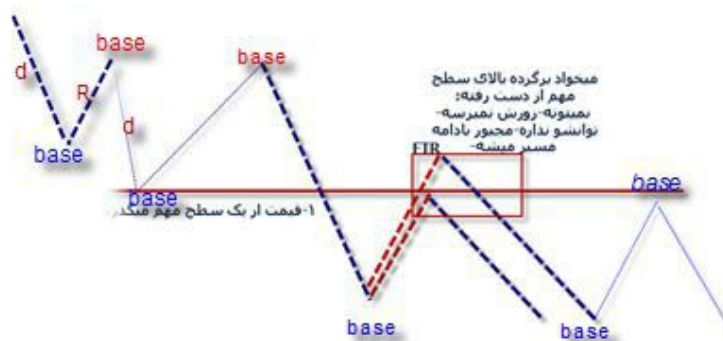

شیرالی: پیوتها نقاط چرخشی بازار ولی بیس یک ناحیه خاص از نمودار. یک رنج خاص



جمال:

[In reply to Alireza Amini]: شیرالی:

ماچمد نمونه اف تی آر داریم: اف تی آر بعد از شکست و اف تی آر paz

[In reply to Fateme. H]: امینی:

با توجه به تعریف ftr به حالتی گفته میشه که روند از یه سطح بگذره و نئونه برگشت کنه ولی نقاطی که تو این عکس به عنوان ftr مشخص شده روند ازونجا برگشته اینکه با تعریفش مغایرت داره

[In reply to Alireza Amini]

ناتوان از بازگشت. توی ویدیوی دوم یه نمونه مشابه کار شده و اگر ویدیو خود آرتی ام را ببینید نمونه های بسیاری مشابه تصویر خواهید دید
جمال: اون قسمت را که fl زدین با توجه ب گذشته اگه بررسی کرد شاید بشه گفت ftr هست

[[In reply to Jamal Fuladi (JFX)]

نه جمال جان اون اف ال: قیمت در یک رنج مشخص بخ دام میافته تا مگر نیرویی بیشتری از یکطرف باعث شکست بشه

- 1 - price engulfs blue resistance and makes FTR
- 2 - price engulfs green resistance and makes FTR
- 3 - price engulfs red resistance and makes FTR
- 4 - price engulfs purple resistance and makes FTR

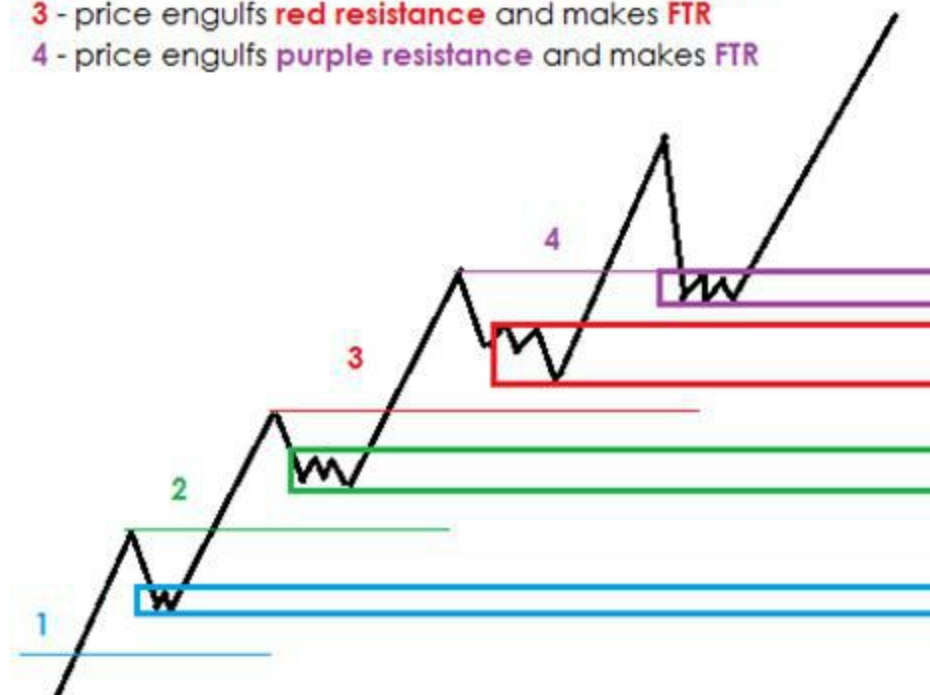

تریگر:

چهار مدل اف تی ار که میتونه تشکیل بشه همه چیز در یک تصویر

تریگر: جناب امیری اف تی ار همانطور که خودتون هم میدونید که شکست خودش یک مبحث خیلی مهم در تحلیل تکنیکال هستش و وقتی یک سطحی شکسته میشه قیمت تمایل داره که به حالت قبل از شکستش برگرده و خیلی از وقت ها هم موفق میشه و باعث بوجود آمدن یک شکست ناموفق میشه..... ولی واژه (اف تی ار) برای زمانی استفاده میشه که زور و توان قیمت نمیرسه که برگرده به حالت قبلی خودش و مجبور میشه در مسیر شکست ادامه حرکت بده و این پروسه سه قسمتی (شکست یک سطح - فشار به سطح شکسته شده برای برگشت به حالت قبلی - پشیمانی از زور زدن الکی و حرکت در مسیر شکست) و حالت هایی که بوجود میاد بستگی به خیلی از مسایل مربوطه به شکست داره مثلا نوع سطح و درجه اهمیت سطح شکسته شده... وجود حجم در کندلی که باعث شکست شده... زمانی که شکست اتفاق افتاده..... رفتار خود ارزها که هر کدام یک رفتار خاصی قبل و بعد از شکست دارند..... و خیلی از مسائل دیگر هستش که این رفتارها باعث میشه ما ساختارهایی تقریبا متفاوتی برای تشکیل اف تی ار داشته باشیم که در واقع ریشه و اصلشون یک هستش..... حالا شما که به کندل شناسی و بررسی رفتار ارز به صورت کندلی علاقه دارید میتونید این رفتارها رو در نوع تشکیل کندلها بعد و قبل از شکست یک سطح و تشکیل اف تی ار بررسی کنید..... به نظر من حتما سایت مرجع رو مطالعه کنید بد نیستش

تریگر: همه روش های تحلیلی به دنبال پیدا کردن نواحی حمایت و مقاومت هستند که احتمال واکنش قیمت به آن نواحی بیشتر باشه و متاسفانه ما دارم ورق (پاسور) بازی می کنیم که دستمون هم برای حریف رو شده... وقتی حریف میدونه که خیلی از ماها با مثلا یک الگوی خرچنگ قورباغه پروانه تمساح خفاش (خودم سال ها توی این باغ وحش بودم و با این حیوانات زندگی کردم) ترید می کنیم خوب میاد یک برگه رو می کنه که بتونه جیب ما رو خالی کنه.... یا وقتی میدونه که ما با دیدن یک دایورجنس انچنان دُوغ زده میشم که دست و پای خودمون رو گم می کنیم و یا میگیریم که دیگه خدای الیوت به انواع روش ها شدید بعد یه دفعه مثال موج 5 ما اکستند میشه و حالا می ایم برای توجیح خودمون هزار تا دلیلی میاریم که دیگه هیچ فایده ای نداره پس باید به دنبال روشی باشیم که بتونیم قبل از اینکه حریف برگش رو رو کنه ما دستش رو بخونیم و گول رجز خوانی های ان نشیم و به نظر من بهترین راه تا امروز پرایس هستش (شاید کسانی هم باشند که با دو تا مووینگ بتونند دست بازار رو بخونند من منکر توانایی دوستان نیستم) اما باید همیشه به روز باشیم و به انواع سلاح ها مجهز و به نظر من هم بهتر هستش شما برای درک بهتر مسائل در مرحله اول پیش خودتون یک شبیه سازی انجام بدهید تا زودتر به سطح کلاس برسید..... موفق باشید

تریگر: مثلاً اگر قبلاً در تحلیل کلاسیک یک سرو شانه داشتید که بعد از شکست خط گردن و پولبک به آن تردید میکردید و حالا ما یک کیو ام داریم که که روی شانه راستش تردید می کنیم اول الگوی مثلثی کیو ام رو به صورت یک سرو شانه ببینید و بعد ضعف های سرو شانه رو با قوت هایی که یک کیو ام داره مقایسه کنید و کم کم سرو شانه رو بریزید دور و وقتی که مزایای کیو ام رو درک کردید و باهاش ارتباط برقرار کردید دیگه ترد کردن باهاش برای شما راحت میشه

اصغری: ی سوال تایم تحلیل میشه 5 هم باشه؟

تریگر: پرایس از ام یک تا ولی ام 5 بهتر که در حالت حرفه ای برای ورود ها استفاده بشه تا تحلیل

[In reply to alireza amiri]

علی جان اون متن انگلیسی تعریف: قیمت از سطح X میگذرد (انگولف) وقادر به بازگشت نیست: اف تی آر.... هیچ ارتباطی هم بالگوهای کندلی نداره

امینی: [In reply to Ali Shirali]

استاد من در تشخیص انگولف و اف تی آر و فلاگ لیمیت هیچ مشکلی ندارم !

تنها سوالی که از زمان خوندن مطلب برام پیش اومده و دیشن هم پرسیدم و به تبع اون کل سایت رو خوندم... تعیین کردن منطقه اف تی آر بود که در آینده از اون به عنوان حمایت و مقاومت استفاده خواهیم کرد. و هنوزم دنبال چگونگی تعیین این محدوده هستم!

شیرالی: [In reply to alireza amiri]

علیرضا جان حتی توی آر تی ام هم هنوز اونطور که باید بشکل آکادمیک تعریف برای خیلی از مطالب نداریم. و تلاش همه اول یادگرفتن بر اساس همون دستورالعمل هایی است که گذاشتم. باور کن بعضی وقتها با بعضی سنوالات من خودم هم کامل هنگ میکنم و نیاز به ری استارت پیدا میکنم. اصلاً منظورم شما نیستید. ما متأسفانه بر اساس شیوه غلط آموزش درسی سعی می کنیم مطالب را حفظ کنیم. در حالی که گاهی میشود با تمرین و جستجو در نمودار به خیلی جوابها رسید. ما برای مثال آقای پولادی یا مصطفی و یا تریگر عزیز را ببین خود این بچه ها با اینکه من ارادت خاصی هم بایشان دارم خود تحقیق میکنند و به چه زیبایی تحلیل شما را هم میدانم موفق خواهی شدو مطالب زیادی را بسادگی یاد خواهی گرفت. بعضی از دوستان همون ۳-۴ روز اول میخوان جان جی مورفی بشن. توی یک چیز دیگه هم مطمئن هستم: اگر به جای بعضی از هموطنان مثلاً همان تعداد علاقمند از هرکشور دیگری باشند هم من راحت تر میشم میرم و هم اونها متأسفانه ما ملتی عجیب هستیم. همیشه دنبال واه میانبر و ساده هستیم. علت عقب ماندگی ما هم همین هست: راه میانبر و عدم مسئولیت پذیری اونطور که شایسته است. علی جان فقط خواستم با شما درد و دل کرده باشم تا شاید هم بدرد کسی بخورن این حرفها

<http://forexfe.com/showthread.php?6736-price-Action-pattern>



Ftr vs Ftr

یا نبرد اف تی آر

فاطمه: با یک کندل هم میشه گفت اف تی آر شکل میگیره؟

شیرالی: نه، کندل به تنهایی هیچ ارزشی برای ما ندارد. بلکه مجموعه ای از کندلها و عمل و عکس العمل آنهاست که برای ما واجد اهمیت است.

همانطوری که میدانید در بحث الگوهای کندلی برخی بسیار مهم هستند مانند همین الگوی اینگولفینگ. ولی در پرایس اکشن برای آنکه ذهن معامله گر بتواند مجموعه ای از رخدادها و وع آن را همزمان تحلیل و پردازش کند ما باید فراتر از نقش یک کندل بیاندیشیم.

دوستان برای عبور از بحث انحرافی شما کلاً فکر کنید ما بغیر از همان شکل 4 گانه اف تی آرها دیگه چیزی بنام اف تی آر نداریم. تا موقعی که بتوانیم فراتر از آن 4 الگو ببینیم و به مطالب دیگری مثل اف تی آر پرایس اکشن زون پردازیم الان فقط شکل زیر مد نظر ما باشد:

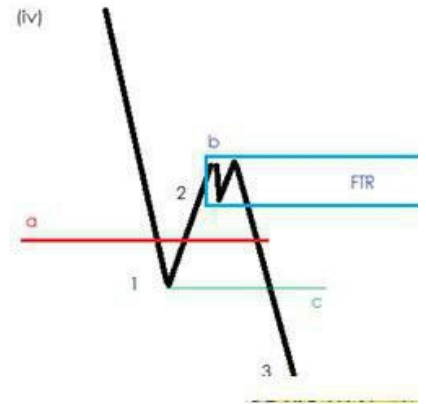
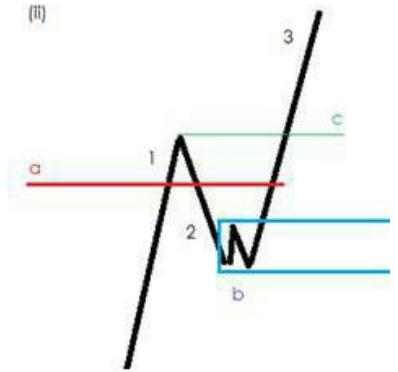
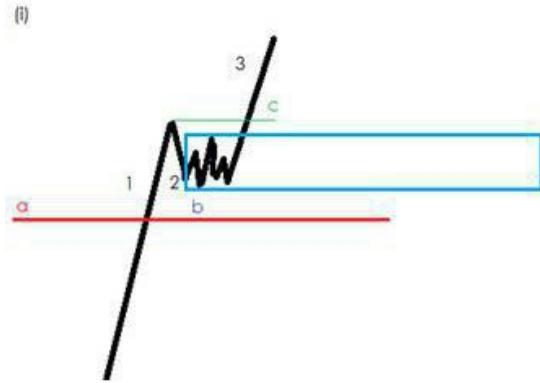



کسری: شیرالی: استاد درسته؟



شیرالی:

امیری: فعلا مانند بقیه دوستان تشخیص اف تی ار اولویت داره ولی مسیله در حالت های دیگرامی این اف تی ار ها هست که 4 نوع هستن که هر کدوم با توجه به نوع خاصش محدوده خودش رو میطلبه... تشخیص نوع اف تی ار مسیله است!

شیرالی: برای تشخیص هر الگویی معیار خاصی هست اف تی ار هم مطابق همان تصویر که گذاشتم یک معامله گری که چند سال در بازار باشد بعد از مدتی تمرین براحتی این الگو را پیدا میکند

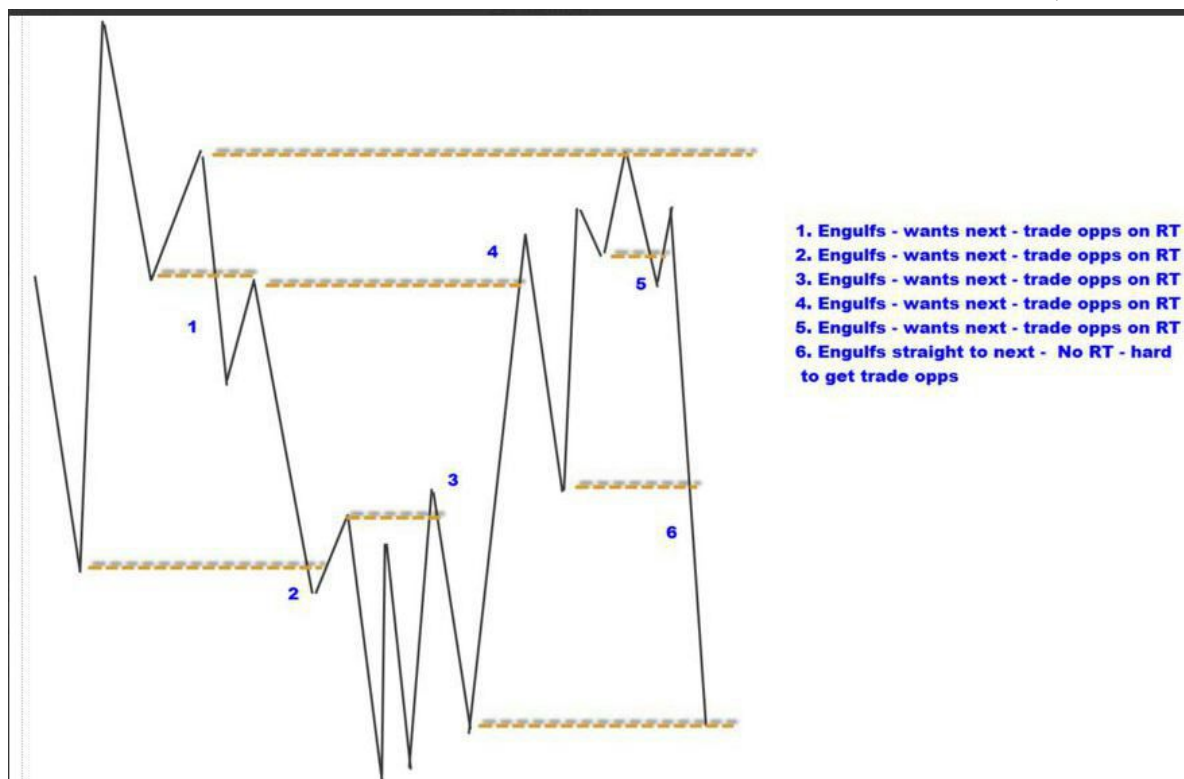

شیرالی:

آیا میدانید اف تی ار یا اف تی ارها در این شکل کجاست؟

دوستان عزیز بعنوان یک نکته مهم ما میتوانیم اف تی ار بسیاری در چارت پیدا کنیم. اما مهم برای ما اف تی ار پس از انگولف و ناتوانی قیمت از برگشت با پولیک حتی در تایم یک دقیقه هم بخوبی این الگو عمل میکند. ولی تا متبحر نشدید بدنبال الگو در تایم یک ساعت باشید. با زوم کم روی چارت بدنبال یافتن الگو باشید

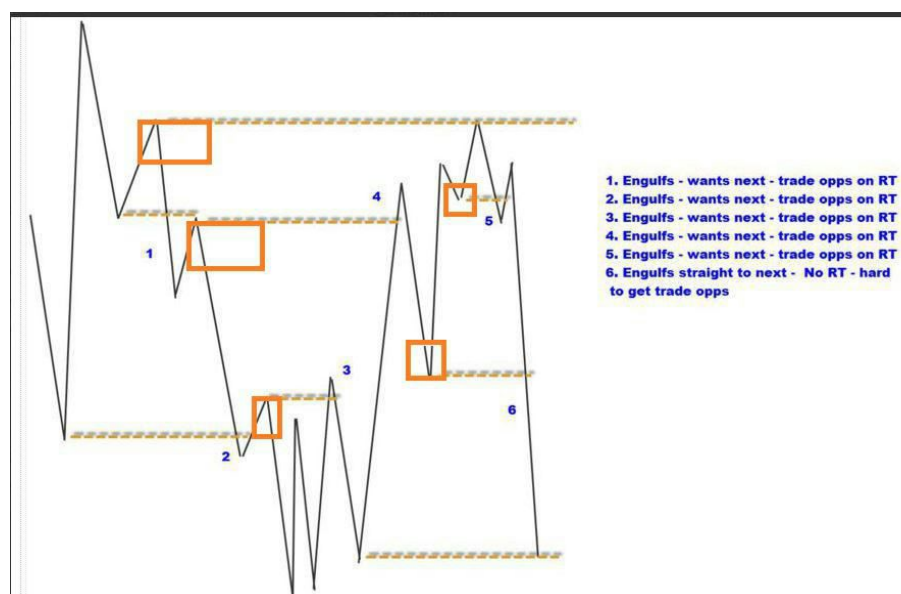

جمال:



[(In reply to Jamal Fuladi (JFX)]

باستثای 5 باقی درسته .افرین

[Forwarded from ReadTheChart]:شیرالی:

یقینا میدونید که در چارتهای خطوط حمایت-مقاومت اصلی و خطوط کم اهمیت تر داریم.

مهمتر از این خطوط حمایت و مقاومت برای ما اف تی آری است که در این مناطق تشکیل میشود.بنا را بر این میگذریم که شما میتوانید خطوط اصلی حمایت-مقاومت را از خطوط کم اهمیت تر تشخیص دهید.

در شکل زیر خط مقاومت یک خط مقاومت قوی است که بارها درگذشته مورد آزمایش قرار گرفته است و میبینید که این سطح بالاخره شکسته شده است.آیا این یک شکست واقعی یا دروغین است؟ چطور بدانیم کدامیک درست است؟

حداکثر شما درست است.منظر تشکیل یک اف تی آر میمانیم و اتفاقا یک اف تی آر تماشایی تشکیل شده است.قیمت بسرعت از این سطح دور میشود. از اینجا داستان ما جالب میشود. میتوانیم منتظر بمانیم(اگرقبلا وارد معامله نشدیم) تا قیمت دوباره به این سطح برگردد و با خیالی آسوده ورودی کم خطر داشته باشیم.

[Forwarded from ReadTheChart]

دوستان عزیز. هی نگردین هر خط مینوری را علم یزید کنید برای اثبات اف تی آر:

ناشناس:بعد از شکست یک سطح میتونه اف تی آر تشکیل بشه یا بیس(همون رنج)

سوال من روی این بیس هست

بیس ما های داره و لو

هنگام ورود به معامله برای این بیس کی هست؟

۱-موقع شکست بیس از یک سمت

۲-موقع بسته شدن کندل خوب و مناسب بعد از لبه های بیس

۳-یا بعد از شکست بیس و برگشت به بیس(اف تی آر)

۲-موقع



درسهای آینده

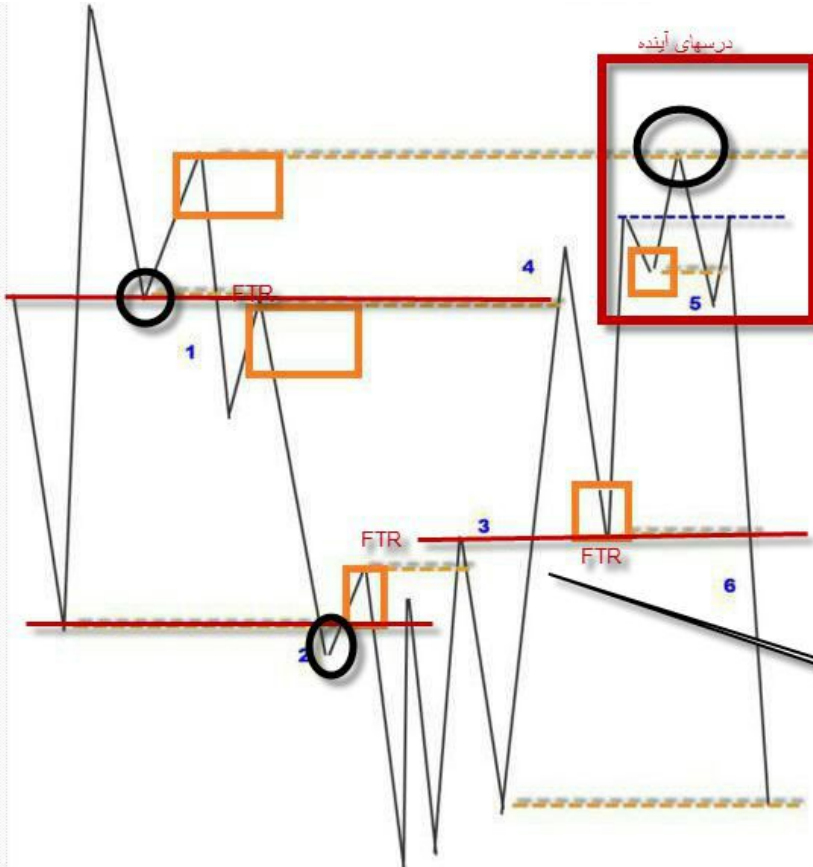

- 1. Engulfs - wants next - trade opps on RT
- 2. Engulfs - wants next - trade opps on RT
- 3. Engulfs - wants next - trade opps on RT
- 4. Engulfs - wants next - trade opps on RT
- 5. Engulfs - wants next - trade opps on RT
- 6. Engulfs straight to next - No RT - hard to get trade opps

FTR vs FTR

شیرالی: ن. ل

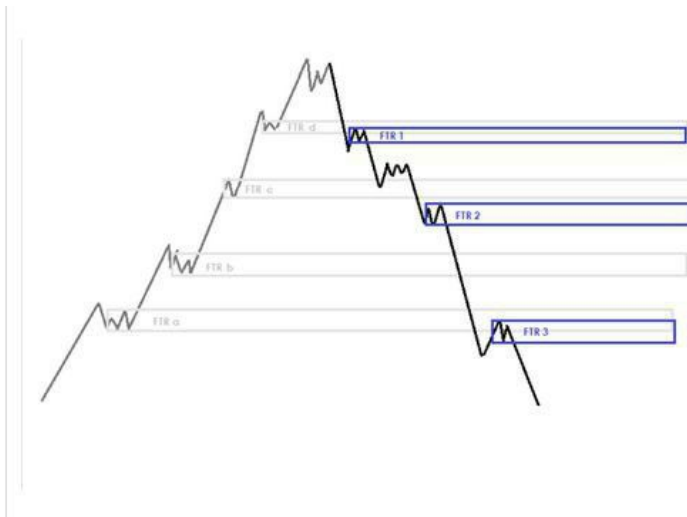

شیرالی:

لطفا نشون بدین چه فرایندی طی شده است؟



یک نکته کلیدی برای جمه کردن بحث اف تی ار هست .
امینی: بعد از **flipr/s** و اینگولف و تایید **ftr** میتونیم وارد پوزیشن بشیم؟

[In reply to Alireza Amiri]

اگرچه کامل نیست ولی درسته

[In reply to Ali Shirali]: امیری:

ناتوان از بازگشت به محدوده قبلی و ماندن در منطقه جدید
تصمیمی که گرفته شده است که این سهم ارزنده است یا نه

[In reply to alireza amiri]

آفرین .قبل این تصمیم اتخاذ شده بود. شما وقتی این نکته را بخوبی درک کنید اف تی ار بعنوان بخش بعدی فرایند براتون آسون میشه.
ارش: و احتمالاً اولین نشانه اینگولف خواهد بود

شیرالی: حسن ختام: بیشتر برای پیدا کردن اف تی آر به مناطق فلیپ اس/آر یا ار/اس نگاه کنیم.



بیشتر برای پیدا کردن اف تی آر به مناطق فلیپ اس/آر یا ار/اس نگاه کنیم.

شیرالی:





تریگر:

شیرالی: این دیگر نهایت بینش خوب یک معامله گر آماده است و تبریک بشما دوست خوبم

تریگر: ممنون ان عدد واکنش پپی به خاطره هستش برای من و هیچ وقت یادم نمیره و الان که شما زحمت تبدیل سطوح رو می گفتید فقط خواستم به تجدید خاطر داشته باشم از زمان جوانی ها سر کلاس بودیم و استادمون ترید لایوش رو به رخ ما می کشید





شیرالی:

بیس : پایه شروع حرکت



یک حرکت در بازار مالی از یه نقطه آغاز همیشه

اون نقطه شروع همیشه بیس

مسیر صعودی ما همون کندل‌های صعودی میشن رالی

و در مسیر نزول کندل‌های قرمز نزولی که میبینید میشن دراپ

رالی بیس رالی

دراپ بیس دراپ

سوال: رالی و دراپ با یک کندل اینگلف قوی شروع میشن

اصلا از فکر کندل بیا بیرون کار به یه کندل نداشته باش

یه مجموعه را در نظر بگیر. مجموعه یک حرکت به نقطه شروع و یه نقطه پایان داره.



1.10590 L 1.09993 C 1.10432



شما نیاز به یک مقدمه چینی داری که خیلی از مطالب پایه رو بشه برات باز کنم
سوال: کاربرد بیس کجاست

کاربرد دونستن کلاستر زون چی هست؟

شیرالی: شما همه را یاد میگیری که با اونها خرید و یا فروش انجام بدین، خرید در منطقه تقاضا یا دیمند، و فروش در عرضه یا سوپلای
کلاستر یه بیس خوب هستش برای شروع یه حرکت خوب، توی اون ناحیه کلاستر قدرت خریدارها و فروشنده ها برابریه نیرویی از یه جهت بیشتر وارد میشه
و تعادل رو بهم میزنه

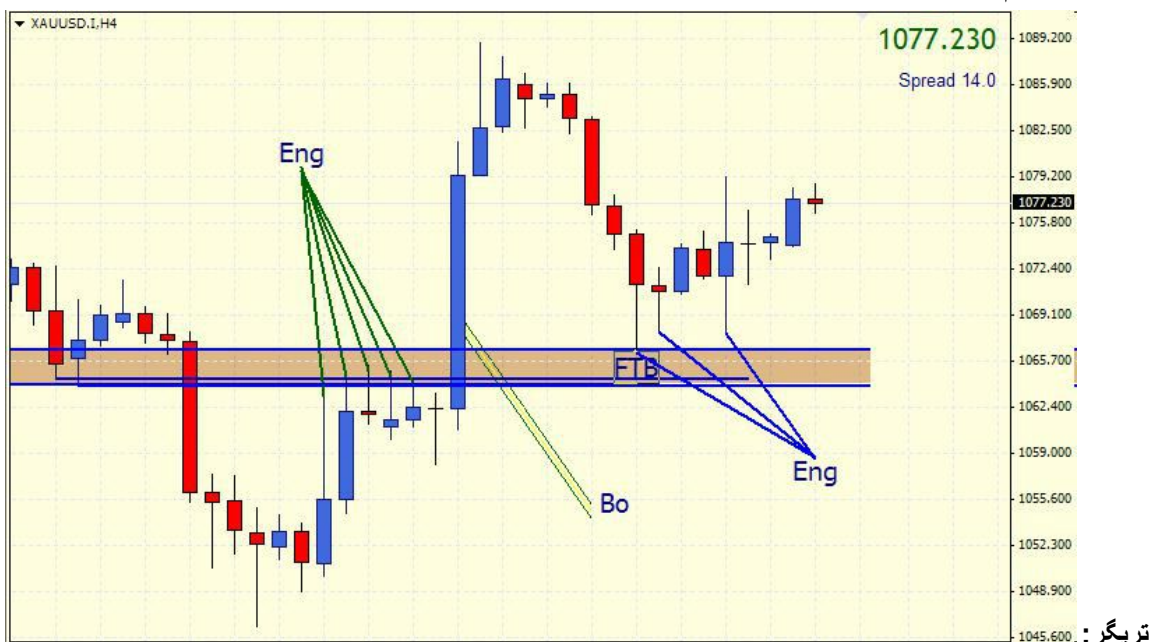

تریگر:



abcBourse.ir



@abcBourse_ir

مرجع آموزش بورس



باز نشر:

سعید: جناب تریگر انگولف آبی رنگ کدام ناحیه رو انگولف کرده؟

[In reply to Saeid Saeid]

بعد از شکست ناحیه قهوه ای که تبدیل سطح شده یک سری سفارش خرید در این ناحیه ست شده که به نظر میرسه ماکت در حال جمع کردن سفارش های خرید در این ناحیه هستش و شدو های تشکیل شده نشان از اینگولف شدن مجدد ناحیه رو میده

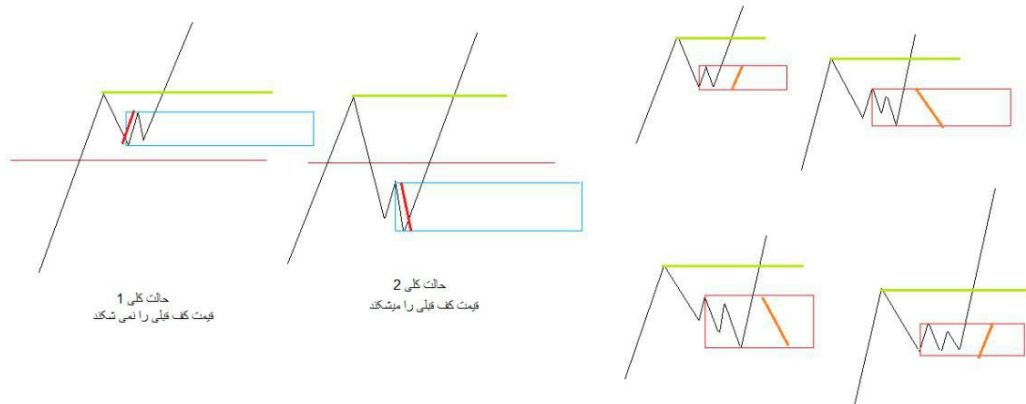

امیری:

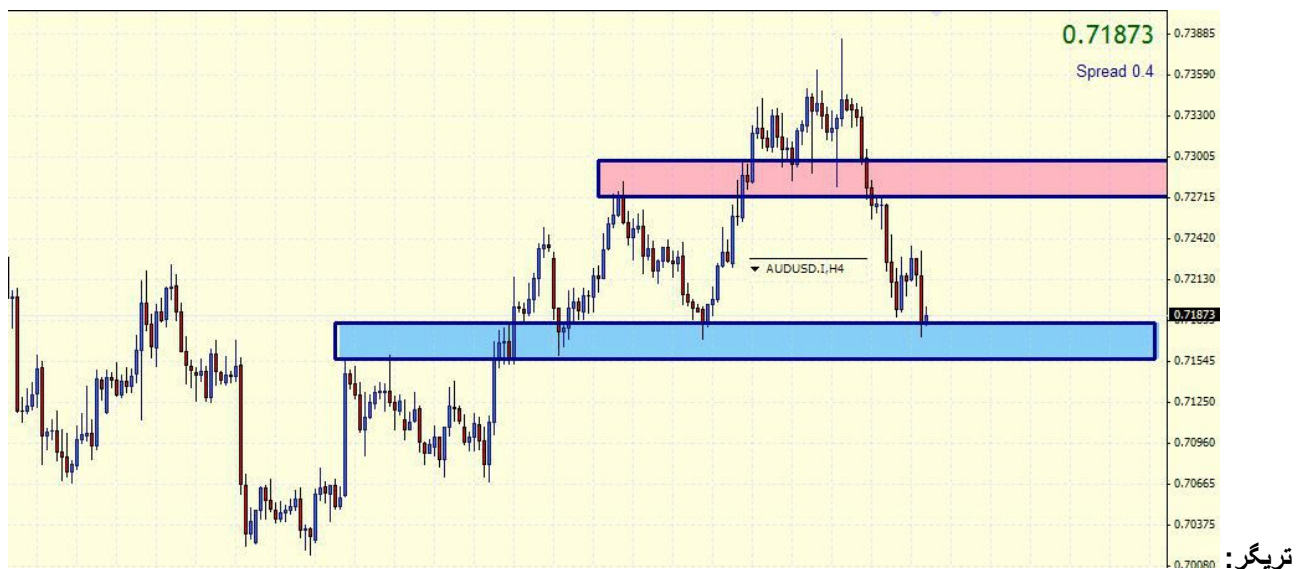

تریگر:

[In reply to تریگر]

سلام. بسیار عالی و در یک نگاه حرفه ای. برای فروش و یا خرید باید منتظر تصمیم معامله گران از این ناحیه آبی باشیم

[In reply to اصغری]

ما با یک کندل کاری نداریم. یک کندل تنها گاهی بخشی از پازل را بما میگوید. همین.

تریگر: سیامک: جناب شیرالی من یه مرض تریدری دارم و ان هم این هستش که روی همه حمایت ها خرید می کنم و روی همه مقاومت ها هم فروش دارم تا زمانی که شکسته بشه و استاپ من رو بزنه... و فکر هم نمی کنم که ادم بشم.

سیامک: سلام جناب تریگر باز بینی کندل به کندل هنگام مواجهه با نواحی مهم ایا میتونه کمک کنه.. البروک یک کتاب در این مورد داره ایا بررسی فرمودید.

تریگر: سیامک جان بدبختی این هستش که من اصلا این کندل های متا رو قبول ندارم و ذهنت قیمت رو بررسی می کنم

تریگر: اتفاقا من زود وارد نمیشم... و همه ترید های من روز نقطه صفر هستش... یه دیدگاه دارم که حمایت کارش حمایت هستش مگر اینکه عکس ثابت بشه پس روی حمایت خرید دارم و عکس هم که ثابت شد یعنی شکست خوب استاپ رو برای همین گذاشتند و جذب باد هستم و هنگامی که شکست در تشکیل اف تی ار فروش دارم

شیرالی: خرید بالای حمایت و فروش در زیر مقاومت : این زیباترین جمله ای بود که مهندس گیتی بزرگوار و عزیز سعی در انتقال اون داشت . و ایزل عزیز ولی متاسفانه در انجا هم باز عده ای از شیاطین شروع به درخواست های رنگارنگ و بیخود کردند تا ایشان بکلی از ادامه کار منصرف شد. باور کنید افرادی مانند اون دو بزرگوار گنج های نابی برای بازار تشنه وبی سواد ما بودند و فراتر از آنچه ما داشتیم را میخواستند به همه بیاموزند و آخر داستان را هم که میدونین....متاسفانه

[In reply to]

بهترین مرجع معامله گران اینجاست: www.tradingview.com/chart/7RIVaxW3/

هر معامله گری خصوصا اونهایی که کارگزار درپیتی دارن باید با این مرجع مقایسه کنن در آینده نزدیک تنها بروکری اعتبار خواهد داشت که از چارت های این شرکت استفاده کند یعنی هر کدوم مستقیم به تریدینگ ویو وصل بود عالیه

مثل این یکی: <https://xcfd.com/en/>



شیرالی:



ارش:

رگوله های معتبر برای بروکرهای **FCA** و **NFA** هستند. در شرایط فعلی چون رگوله **NFA** مربوط به ایالات متحده است از پذیرفتن ایرانی ها خودداری می کنند

شیرالی: دوستان عزیز: ترید کردن به معنای گرفتن تمام حرکات بازار نیست بلکه توانایی مدیریت معاملات بسی مهمتر از چکاندن ماشه است. به جای آنهمه کلنچار رفتن با هر کندلی باید بیاموزید بیشترین بهره را در مرحله اولی که شانس ورود دارید را ببرید و بسرعت سه چهارم سود را برداشت و مابقی ریسک فری شود. انتخاب تارگت و استاپ و تایم معامله دارای اهمیت زیادی است. وزماتی معامله گر خواهید شد که هنگام معامله بی استرس بدانید که هر معامله ای را با چه حد ضرر و چه تارگتی ست کرده اید. اینکه با هر کندل بخواید بپزید وسط معرکه یعنی قمار. الان برای آنهایی که قبلا وارد یورو نشدند مادامی که بازار سطوح عرضه و یا تقاضای مینوری موجود را از جهتی نشکند به معنای خودکشی است. با اینکه یورو تا ۱.۱۷ هم ممکن است صعود کند. دانستن این نکته اگر تریگر نداشته باشید و پلنی برای مدیریت بازهم کمک نخواهد کرد. موفق باشید

ناشناس: علی جان تایم خروج در صورت سود ده بودن مشکل بسیاری از تریدرها هست. به این معنی که اکثرا با اندک سود خارج اما در ضرر معکوس عمل میکنند! اگر تجربه خودتون رو در این مورد به اشتراک بگذارید بسیار مفید خواهد بود

[In reply to Unknown]

چشم عزیز. انشالله یکی دو جلسه میداریم برای این بحث. ممنون از پیشنهاد خوب شما: بارها قبلا عرض کردم کمتر از یک ساعت برای معاملات استفاده نکنید. در تایم یک ساعت و ۴ ساعت موقعیتهای کمتر ولی پرسود هست. برای مدیریت معاملات اگر اشتباهی کردیم و ضرر شد باید بیاموزیم که اجازه بزرگ شدن ضرر را ندهیم. من حساب یک دوست مصری را دیدم که با دو لات معامله اشتباه در مرحله اول و بزرگ شدن این اشتباه تا ۱۵ هزار دلار در ضرر بود و نیست و تمام سرمایه دود شد و رفت. هوا شخصی که معاملات اشتباهش را نبندد قدرت تصمیم گیری خوبی نخواهد داشت و مکررا به ضررها می افزاید



شیرالی: توی این تصویر مطالب زیادی که بحث کردیم هست. علی آقا پولادی یا تریگر

عزیز زحمت بکشن و به چارت خوشگل بذارن



تریگر:

شیرالی: گپ هم از بروکر نیست، نتیجه عملکرد معامله گرهاست، تریگر کم کم همه وقتی با چارت خالی ارتباط برقرار کردن دیگه به دنبال دلیلش نخواهند بود باید بدونیم که خود حرکت برای ما مهم تر از دلیل حرکت هستش با پرایش نواحی شما مهم تر — دقیق تر و کار باهاتش راحت تر و دقت بیشتر هستش. تریگر ببیند هر کجا که ما یک ریزش و شروع حرکت داریم همیشه ناحیه عرضه و هر سطح که شروع یک حرکت صعودی بوده همیشه ناحیه تقاضا بعد نواحی عرضه و تقاضا میتونه اصلی و فرعی هم داشته باشه وقتی چارت رو میزاید رو پروتون، یک حرکت اصلی توی چارت مشخص هستش، و بین این حرکت اصلی شما یک سری حرکت های ریزشی و صعودی دیگر هم دارید که نواحی سوپلای و دیمند فرعی شما هستند که در واقع نواحی عرضه و تقاضای اصلی در تایم پایین هستند، فقط روی نواحی حمایت و مقاومت تمرکز کنید فعلا تریگر: تا انجایی که من خیلی از دوستان رو میشناسم چندین سال سابقه ترید و تحلیل و دارند پس فقط به صحبت دوستان هستش در مورد اینکه دیدگاه خودمون رو از سایر روش های تحلیلی بیاریم به سوی پرایش.

همه ما با هر روشی که تحلیل می کردیم و یا تحلیل می کنیم همه برای پیدا کردن یک ناحیه مناسب به نام حمایت یا مقاومت در چارت هستیم که حدس میزنیم احتمال واکنش قیمت به آن ناحیه زیاد هستش.

حالا یکی با لول های فیبو کار می کنه — یکی با همن دره و قله های چشمی و پیوت ها — یکی با ترکیب الیوت (شاید هارمونیک که ترکیب فیبو و امواج هستش یکی با الگوهای کلاسیک که شاید بشه گفت خلاصه و چکیده الیوت هست) و خلاصه به هر روشی که هستش همه ما میخوایم نواحی حمایت و مقاومت رو پیدا کنیم در پرایش اکشن به روش ارتی ام هم ما به دنبال همین موضوع هستیم پس همه دانسته های تکنیکالی قبلی ما بدرد خواهند خورد ولی با داشتن یک دید بهتر و نگاهی نو به چارت...

امشب در مورد روش های پیدا کردن حمایت و مقاومت های به روش ارتی ام شاید کمتر صحبت کنیم ولی صحبت ما بر این پایه هستش که وقتی یک مثلا اف تی ار رو به عنوان یک ناحیه حمایتی یا مقاومت پیدا کردم حالا باید چکار کنیم....

شاید خیلی راحت بتونیم بگیم که وقتی یک حمایت داریم و قیمت از بالا به سمت حمایت ما میرسه ما باید فقط به خرید فکر کنیم چون اسم خط و ناحیه ما که روش هستش میگه حمایت می کنم تا قیمت بالا بره و برعکس هم برای یک مقاومت... ولی به هر حال یه زمانی هم میرسه که قدرت قیمت بیشتر از سطح ما هستش و سطح ما شکسته میشه و به نظر من ما ترید رو بر اساس ذات خطوط انجام میدیم مگر اینکه عکس ثبت بشه..

ولی به هر حال راه هایی هم هستش که بتونیم حدس بزنیم که شکست انجام میشه یا برگشت داریم برای مثال شیب حرکت قیمت ... الگوهایی که تشکیل میشه ... نوع ارایش کندلی قیمیت مهم تر از همه اینگولف کردن سطح مورد نظر تعداد برخورد قیمت به خط میزان قدرت ان ناحیه (مثلا اف تی ار برای کدوم تایم فریم هستش) و خیلی از مسائل دیگه که میتونه یک ذهنیت به ما بده که قیمت برگشت داره یا عبور می کنه.....

به هر حال اگر شکست اتفاق بیفته چیز خاصی رخ نداده ما حذب باد هستیم و به همان راحتی که خط و ناحیه ما تغییر وضعیت میده ما هم دیدگاه خودمون رو عوض می کنیم... و اصلا هم برای ترید عجله نداریم چون میدونیم که بعد از شکست یک پولبک داریم.. حالا اسم این پولبک بستگی به شرایط چی هستش رو بهش کاری نداریم...

اما موضوعی که فکر می کنیم خیلی از دوستان همیشه باهاش درست و پنجه نرم می کنند تشخیص درست یک پروسه شکست هستش که شاید بهتر باشه نظرات شما رو بشنوم که وقت فرمایش می کنید که یک خط یا ناحیه شکست شده به چه چیزهایی توجه می کند به نظر من در یک جمع بندی به نظر میرسه که برای مرحله اول ما باید شکست یک خط و ناحیه رو در همان تایمی که خط رو بدست آوردیم بررسی کنیم مثلا نمیتونیم یک خط که برای تایم دیلی هستش رو بیایم و شکستش رو در تایم 4 ساعته بررسی کنیم.

وقت مثلا یک پیوت داریم که برای تایم 4 ساعت هستش نمیتونیم شکستش رو در 1 ساعته بررسی کنیم و در زمانی که پیوت مورد نظر در هر دو تایم فریم قابل تشخیص باشه الویت با تایم بالا تر هستش.

وجود نقدینگی یا حجم برای شکست خیلی مهم هستش و ما حجم رو از روی بدنه کندل هم میتونم تشخیص بدهیم و احتیاجی به اندیکاتور خاصی نیستش. زمان شکست هم به نظر من مهم هستش مثلا اگر شکست در اخر شب انجام بشه حتی اگر همه شرایط یک شکست رو داشته باشه ارزش ان خیلی کمتر از شکستی هستش که در زمان باز بودن سشن لندن یا مثلا امریکا انجام میشه. شکست هایی که در زمان خبر های هیجانی اتفاق می افته تقریبا غیر قابل اتکا هستش.

ولی اصلا کی میگیم که شکست انجام شده رو دیگه شما بفرمایید..... و هر چی که به ذهن تون در ان مورد مرسه که ازش استفاده می کنید رو بیان کنید... خوب پس شد پیدا کردن لول و سطوح و ناحیه ها و بعد هم بررسی انها که ما فعلا داریم روی پیدا کردن یکی از سطوح تمرین می کنیم به نام اف تی ار.... بعدا هم پرچم و بیس و سایر مسائل رو باید انقدر مرور کنید تا فقط با نگاه کردن به چارت همه چیز رو بتونیم ببینیم

ارش: به نظر من وقتی که نقش خریدار و فروشنده جابجا بشه یعنی در اون منطقه دیگر به جای صعود نزول و بالعکس خواهیم داشت
تریگر: بله ولی ما باید بتونیم قبل از اینکه این نقش جابجا بشه ان رو بفهمیم

جمال: من با اجازتون سوال میپرسم- در مورد در نظر گرفتن شادو در نواحی S و r ک شادو های بلند هم در ناحیه جا میگیره یا نه؟ و سوال دومم که از بدنه کندل حجم معاملات رو چطور میشه متوجه شد؟

تریگر: اولی: هر ارزی در هر تایم فریمی یک گام حرکتی داره که میتونیم با شادوها و کلوز ها ان محدوده رو پیدا کنیم، البته راه های دیگری هم داره که بعدا -وقتی شادوها از گام ما بیشتر حرکت داشته باشند خودشون یک ناحیه تشکیل میدهند

-فول بادی ها و لانگ بار ها و کندل های که نسبت بدنه به شادو و گام حرکتی (ای تی ار) بیشتر باشند میتونه نشانه حجم زیاد در بازار باشه
یکی از نشانه ها اینگولف هستش

ارش: ولی به هر حال راه هایی هم هستش که بتونیم حدس بزنیم که شکست انجام میشه یا برگشت داریم برای مثال شیب حرکت قیمت ... الگوهایی که تشکیل میشه ... نوع ارایش کندلی قیمیت مهم تر از همه اینگولف کردن سطح مورد نظر تعداد برخورد قیمت به خط میزان قدرت ان ناحیه (مثلا اف تی ار برای کدوم تایم فریم هستش) و خیلی از مسائل دیگه که میتونه یک ذهنیت به ما بده که قیمت برگشت داره یا عبور می کنه.....
تریگر: بله

سوال... شادوهای بلند در محیط نسبت به بدنه ها فرضا سایه بالا ایا نشانه دفع نمیتونه باشه و عدم تمایلات بیشتر در خریداران
تریگر: بستگی داره به تعداد برخورد و قدرت سطح و یک شادو میتونه دلایل زیادی داشته باشه

که قبلا در مورد ان صحبت کردیم

یکی وجود سفارش معکوس و دیگری در مورد خروج معامله گران



تریگر:

جمال: شتاب قوی - و نوع کندل های نزولی

تریگر: که عدم تمایل به ادامه خرید و انصراف از آن همیشه یک نوع فروش

تریگر: شیب حرکت قیمت ... الگوهایی که تشکل همیشه ... نوع ارایش کندلی قیمت مهم تر از همه اینگولف کردن سطح مورد نظر تعداد برخورد قیمت به خط میزان قدرت آن ناحیه (مثلا اف تی ار برای کدوم تایم فریم هستش) و خیلی از مسائل دیگه که میتونه یک ذهنیت به ما بده که قیمت برگشت داره یا عبور می کنه....

تریگر: خوب اینجا من به سری دیدگاه شخصی دارم که فقط اشاره می کنم

تریگر: انگولف: نفوذ قیمت در داخل یک سطح و جمع اوری سفارش های موجود که راه شکست یک سطح رو در آینده هموار می کنه

تریگر: وقتی ما شکست بدون اینگولف داشته باشیم بیشتر باید منتظر یک پولبک باشیم و شاید اف تی بی تشکیل بشه و اف تی ار مون به صورت کندلی نباشه و به صورت موج انجام بشه

در مورد این بحث من نظر این هستش که دوستان باید یک حفت ارز رو زیر نظر بگیرند و باهش خو کنند و بررسی کنند که مدل های مختلف چطور تشکیل میشه یکی از مواردی که جا نمونده بود در نوشته های من فاصله زمانی برگشت هم بهش اضافه کنید.

این ها رو که میگم تجربه شخصی هستش و علی اقا بفهمه من رو میکشه.

معمولا اف تی ار اگر بین 4 تا هفت کندل انجام نشه دیگه باید منتظر یک اف تی بی باشیم و برگشت در آینده به صورت یک موج

هر چه قدر فاصله بیشتر بشه قدرت ناحیه میره بالاتر و برگشت های نزدیک و پستش سر هم احتمال شکست رو بیشتر می کنه، چون سفارش های ناحیه جمع میشه و باعث شکست

اصغری: منظورتوت این بود اگه اف تی ار نزنه اف تی بی قنی تولید میشه؟

تریگر: درصدش بالاتر میره

سیامک: بعد هر شکست اولین برخورد با سطح شکسته شده را **ftb** میگویند.

تریگر: اولین برگشت به سطح شکسته شده



این تصویر رو نگاه کند

همان زمان گفتم که داره انگولف میشه چطوری همه سفارش های فروش ناحیه جمع شده و بعد هم که من گفتم بسم الله ارش یادش و بدون هیچ مزاحمتی بعد از انگولف کردن سطح و جمع کردن سفارش های فروش با خیال راحت حرکت کرد

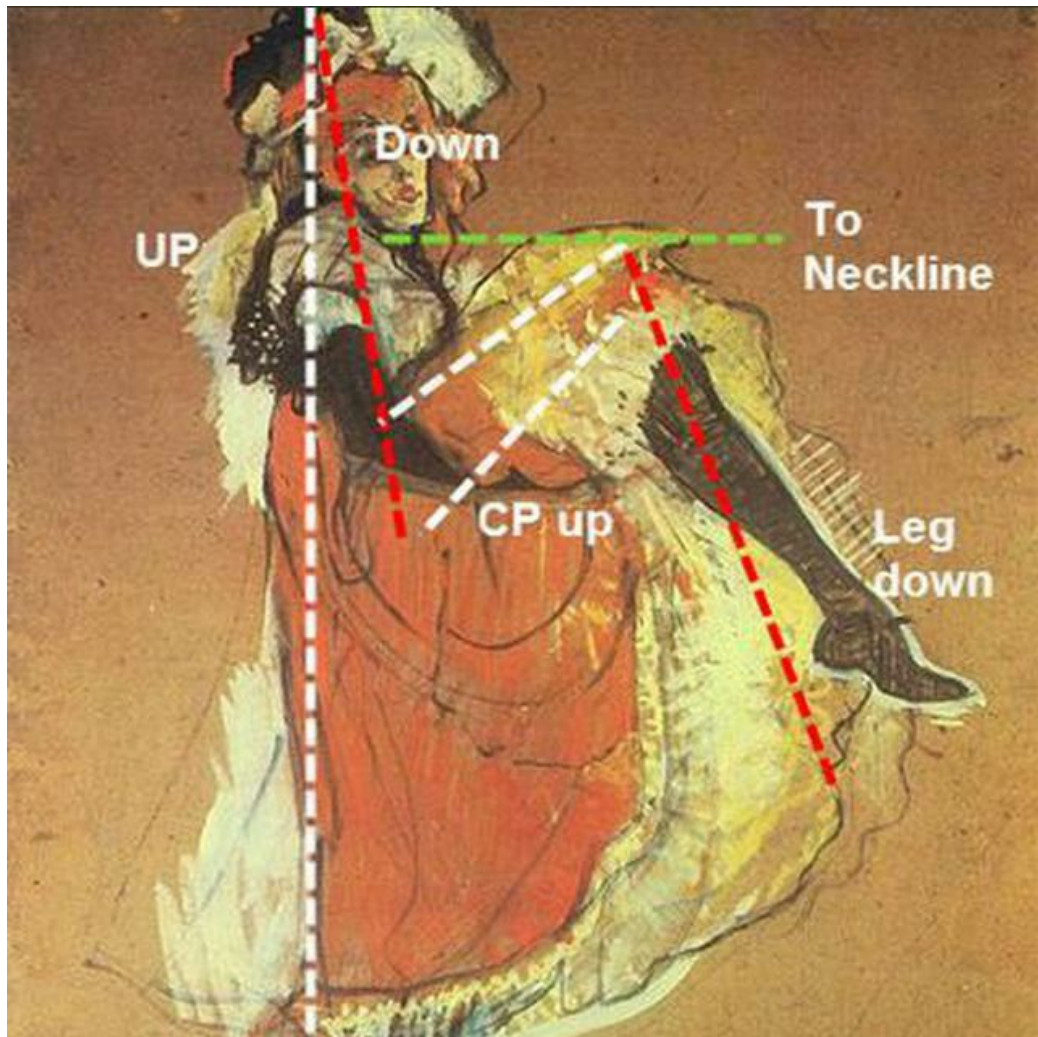

انگوي كن كن







کسری :



این دوتا فرضیه درسته؟

تریگر: تصویر اول: دیدگاه مناسب و باید با توجه به انگولف کردن سطح بیسی که دارید و تمایلی که با تشکیل دره و قله ها و طول کندلها در بیس مشاهده می کنید بتوانید به این درجه برسید که قبل از خروج قیمت بتوانید ان رو تشخیص بدهید و همیشه تایم بالا و حرکت اصلی رو فراموش نکنید و سعی کنید در مسیر شکست تردید کنید کلا دیدگاه خوب هستش

تریگر: برای تصویر دوم هم به نظر من توجه به بیس و پرچم تشکیل شده در تایم یک ساعته رو سفارش می کنم که یه وقتی در گیر تردید خلاف جهت نشید

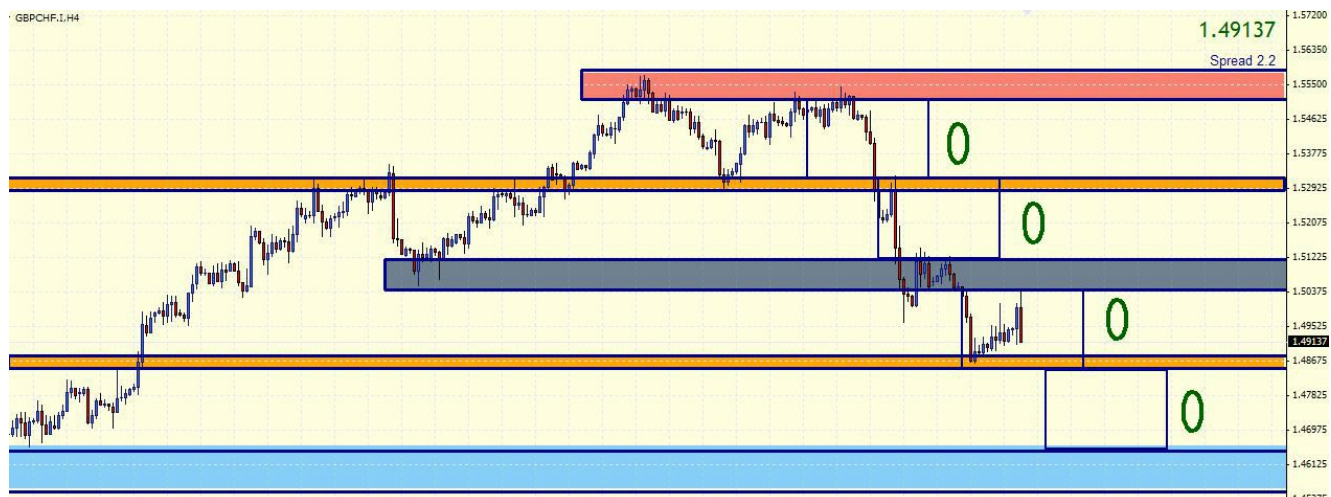

تریگر :

محمد: سلام تریگر جان میشه به توضیح کوچیک در مورد تایم بالا و کم بدین و فرقتشو.

تریگر: ما یک یا دو تایم فریم داریم برای تحلیل و معمولا برای ورود و ترید کردن به یکی یا دو تایم فریم پایین تر میریم تا بتوانیم نقاط دقیق تری برای ورود را پیدا کنیم



تریگر:



تریگر:

محمد: آقای تریگر مگه اینجا اینگولف نیست؟ اف تی ار هنوز شکل نگرفته؟

تریگر: در مقابل حرکت نزولی که داشتیم بله میتونه انگولف باشه و برگشت هم متونه اف تی ار باشه.... ول من میتونم بگم که در برگشت بدی احتمالا قیمت بدون دردسر متونه ازش عبور کنه

تریگر: در فاز دوم اف تی ار هستیم

تریگر: دوستان در این تصویر چند نکته هستش یکی یکی خواهم گفت و فعلا نگاه کنید و ببینید که چه فرقی بین ترید از نوع استاپ (ترید پایین) و ترید از نوع لیمیت هستش.... و به گفته هایی قبلی در مورد حرام بودن ترید از نوع استاپ مراجعه کنید

سنتیا: سلام. سرچ زدم پیدا نکردم. چرا حرامه؟

تریگر: هستش ولی خلاصه گیر نیوفتادن در شکست های فیلد و ترید در اصلاح بعد از شکست در نقطه بهتر با استاپ کمتر

سیاست=Politics

منظورم کلک زدن هستش برای جمه کردن سفارش ها و زدن استاپ لاس ها و بعد هم ادامه حرکت صعودی
گفتم شاید دارند کلک میزنند که فکر کنیم بازار نزولی هستش و بعد به دفع بای بشه



تریگر:

دوستان سطح بالایی سه بار انگولف شده فقط میتونم این رو بگم که اگر قیمت بره انجا دیگه فکر کنم سفارش فروشی نباشه و قیمت بتونه به احتی از انجا عبور کنه فقط یک نظر هستش در مورد روش استفاده از انگولف سطوح



شیرالی:



تریگر:

در مورد حرام بودن ترید نوع استاپ و ادامه بحث خودتون شاهد باشید که چطور به ترید نوع استاپ میتونه با روح و روان یک تریدر بازی کنه در حلی که همه دارند سل می کنند ان باید بعد از یک روز اعصاب خوردی تازه چرت بزنه مگر و شاید بتونه با صفر بیاد بیرون وقتی فتوی مدیم که حرام هستش لطفا دنبالش رو نگیرید خوب حرام حرام هستش دگه

مصطفی: جناب تریگر ، تو این عکسی که من میزارم لطفا نشون بدین که ناحیه pole برای الگوی can can3 کدوم ناحیه هستش ؟

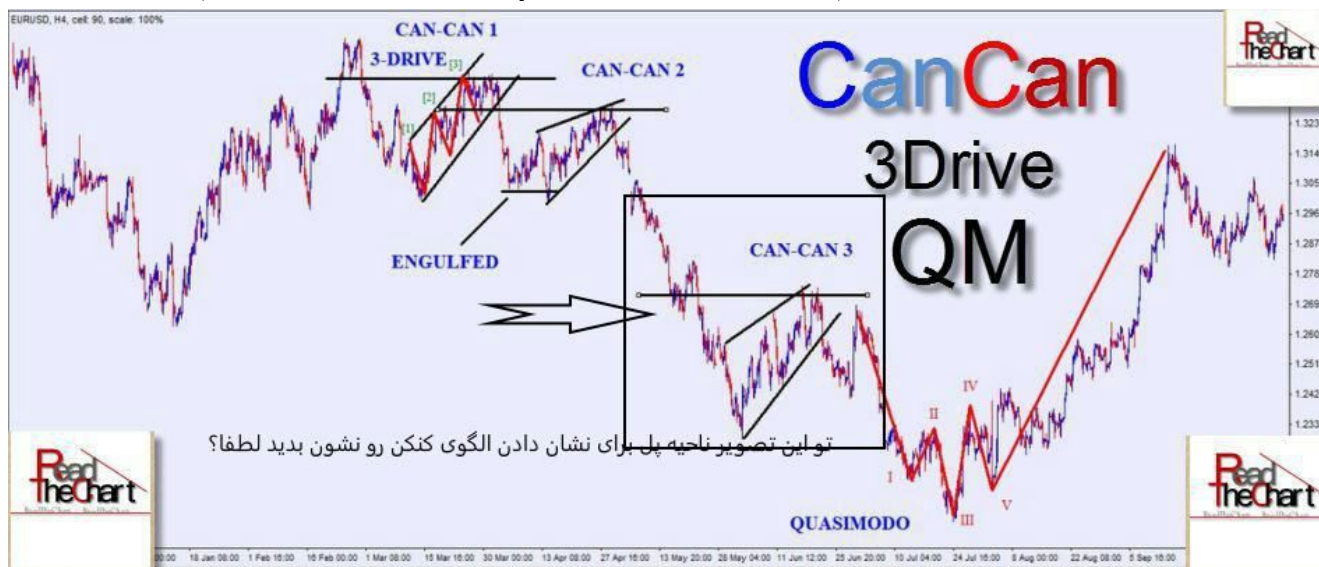

یعنی اون ناحیه کوچک رو بعنوان pole گرفتن؟

تریگر: مصطفی جان گفتیم که یک پول بعد یک بیس و سی پی یا درایو ما به ناحیه بیس یا فلک ما برگشت داره و فکر کنم که الان خودتون میتونید بگید که پول ما کجاست

برای پول حتما نباید یه میله داشته باشیم همیشه یک حرکت شارپ با شیب تند هم یک پول برشه چون همون حرکت در تایم پالا به صورت یک میله هستش
 اصغری: در الگوی کن کن ورود کجاست؟
 تریگر: خط گردن



مصطفی جان برای من به شخصه وجود یک پیوت در سمت

تریگر:

مخالف هم مهم هستش که نشون دادم

تریگر: قرار ما چی بود.... مارکت به صورت سی پی یا 3 درایور به بیس و خط گردن ما نزدیک بشه





امیری:

تریگر: جناب امیری فکر کنم اگر دراپ بیس دراپ و بعد هم سی پی در نظر بگیرید کلاسیک تر باشه
امیری: یعنی وجود یکی از ۴ الگوی حرکتی

rbr rbd dbd dbr

تریگر: کلاسیک دو تا الگو هستش ولی من دیدم که الگوهای دیگر رو هم استفاده می کنند



تریگر:



مصطفی:

با این پوله کوچک مشکلی نداره؟؟

[In reply to Mostafa]

دراپ بیس (اف تی ار) دراپ و سی پی

مصطفی: مگه cancan فقط تو دو الگوی rbd و dbr نیست؟ یا تو هر 4 تا الگو هم میشه گرفت؟

تریگر: با دو تا الگو هستش، ولی دیدم که بعضی وقت ها دو تا دیگر رو هم استفاده کردند و اتفاقاً سوال من بودش که از علی اقا بپرسم که تشریف نیاوردند

خوب من هم سوال دارم دیگه

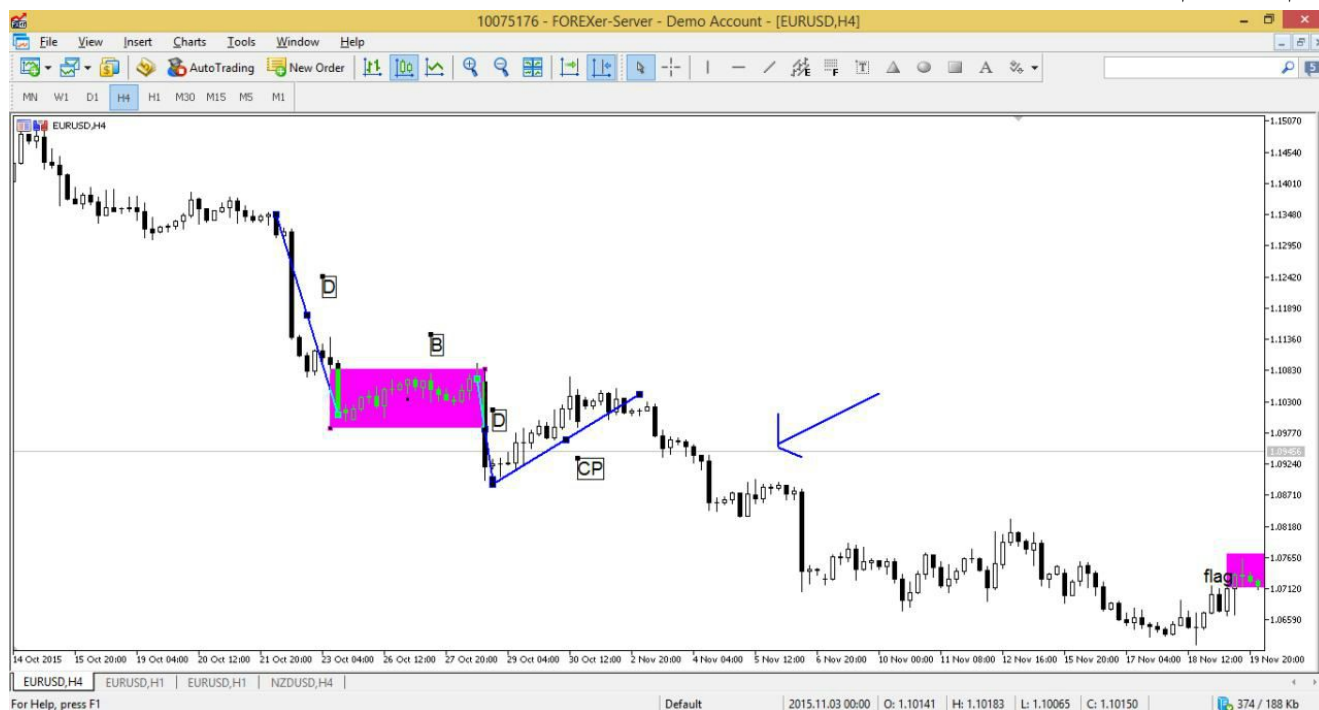

امیری:

بهتر شد؟

تریگر: به کم پیشرفته تر

همین تصویر آقای امیری سوال من از علی اقا هستش که دیدم در برخی از نمونه ها این نوع حرکت رو هم گن کن لحاظ کردند و فعلا تا جواب قطعی صبر می کنیم که خود علی اقا تاییدش کنند
و فعلا به دنبال همان دو نوع کلاسیک خودم باشیم که ذهنت من مطالب رو بهم نزنه



امیری:

بالا خره یه کن کن خوب پیدا کردم

تریگر عزیز اگر اشتباه نکنم تو قسمت کمپرس شدن توان تدریجی نفوذ به سطحی که شکسته میشه مهم باشه چون اگر بخواد با قدرت نسبی بیشتری به سطح برگرده (رالی بیس دروپ و یا معگوی این میشه)

امینی: ببخشید تو این عکس بیس و فلگ یکی هستند. کلا بیس و فلگ چه فرقی باهم دارن؟

امیری: بیس کلا به مناطق که اکسترم نسبی هستش اطلاق میشه چه بسا بیس الگوی قبلی بشه فلگ من! (بازم از تریگر عزیز بیس چون نظر من اینه) تریگر در جزئیات فرق دارن ولی شما فعلا برای این الگو یکی حساب کنید... چون فلگ ها میتونند بیس برشند... زیاد توی جزئیات نرید

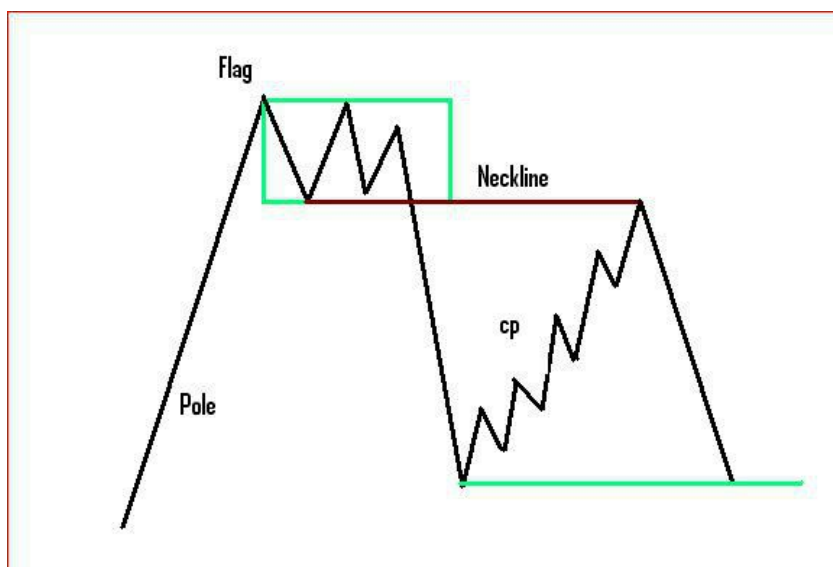

امینی: ببخشید آگه سوالم یکم مبتدیانس منظور از اکستریم نسبی چیه؟

امیری: اکستریم نسبی=اگر ماکزیمم و مینیموم رو بخوایم باهم بگیریم میگن اکستریم

ماکزیمم=حد بالا و یا بیشترین مقدار نسبت به بقیه

مینیمم=حد پایین و یا کمترین مقدار نسبت به بقیه

در قیمت به کف ها میگن مینیموم قیمت نسبت به حرکات مجاور

و سقف ها میشن ماکزیمم

چون این کف و سقفها نسبت به هم مقایسه میشن از نسبیت استفاده میکنیم چون باید محدود های باشه تا مقایسه انجام بشه

تریگر: جناب امیری چرا اخر شبی بچه مردم رو اذیت می کنی..... خوب بگو سرو ته یه حرکت رنج خیال خودت رو راحت کن دیگه (البته سرو ته یه حرکت

غیر رنج هم میشه ها)

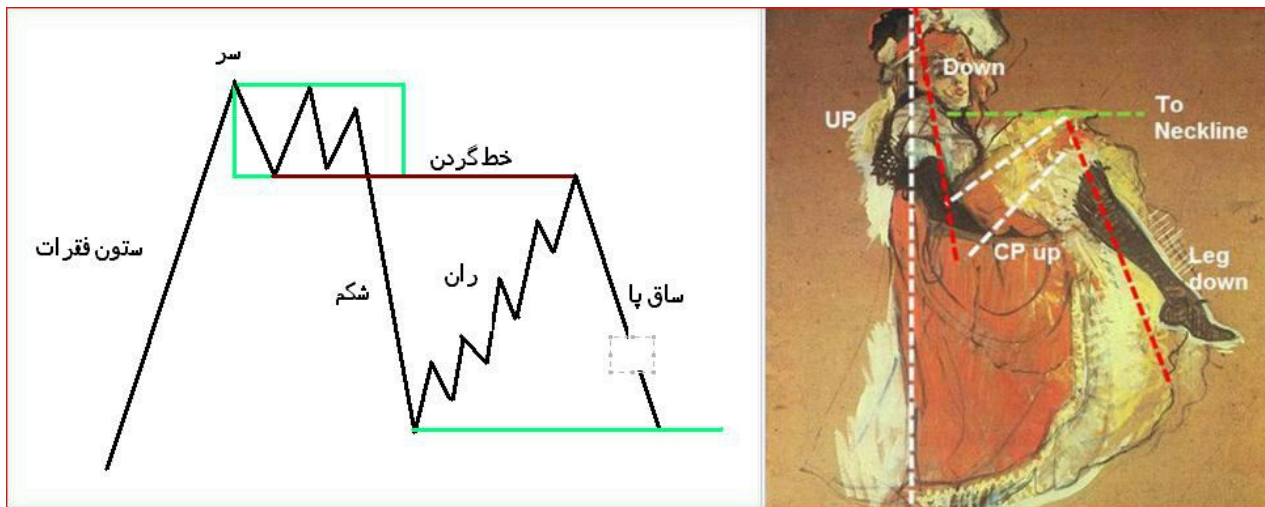

محمد: مثلا برای ترید وقتی یه دراپ بیس دراپ بود باید برای سی پی خرید کرد یا صبر کنیم سی پی بزنه به زیر فلگ یا نیک لاین وقت شروع ترید هس میشه بگی تایید برا شرو ترید کجا میشه

تریگر: در پایان سی پی که رسیده به نک لاین در مثال شما فروش داریم.... هم زمان بعد از تشکیل کندل ال کیو و خروج از رنج سی پی... اگر هم منتظر تشکیل اف تی ار باشیم که عالیه..... یه نگاهی به بحث سی پی داشته باشید بهتر هستش





تریگر:

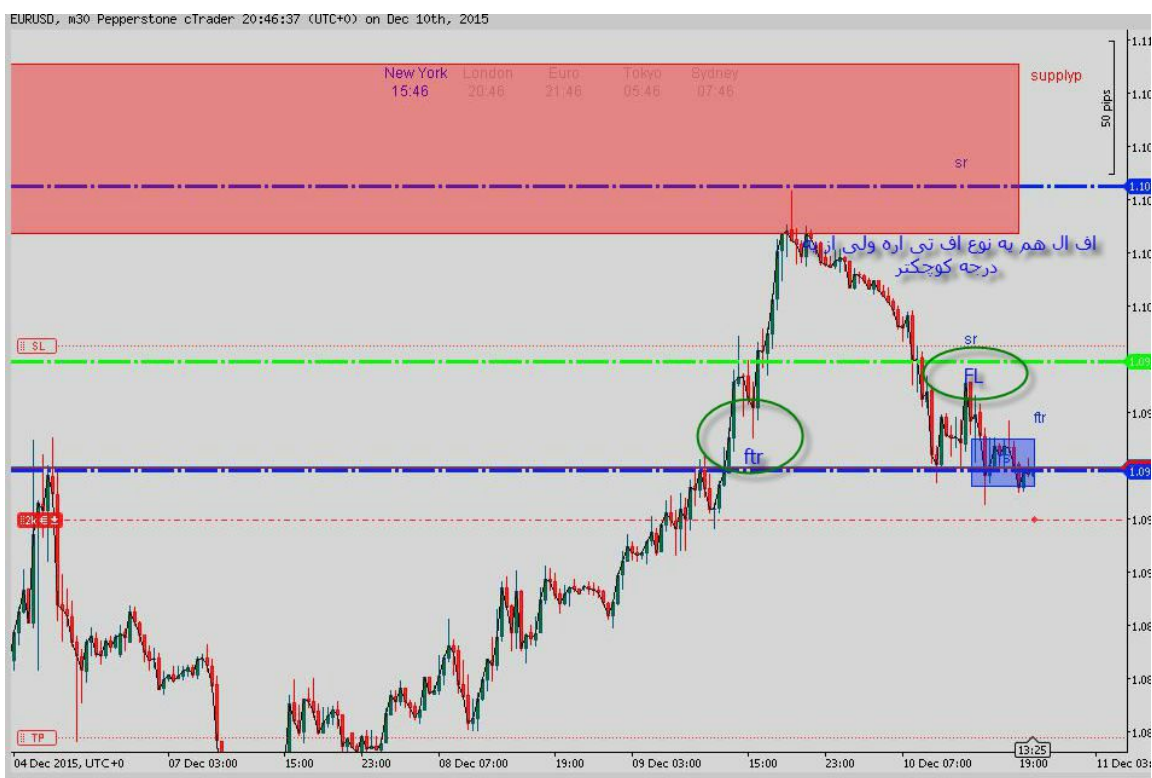

شیرالی:



تریگر:



شیرالی:

تریگر: جناب شیرالی یکی از دوستان سوالی داشتند که اگر لطف کنید و اجزاء کن کن شماره سه رو روی تصویر نشون بدهید ممنون خواهم شد.... چون برای من هم یک سوال هستش که ایا در یک کن کن میتونه الگوی حرکتی مثلا دراپ - بیس - دراپ باشه یا خیر.... چون بعضی جاها دیدم که ساختار کن کن بر اساس هر چهار الگوی حرکتی نشان داده شده ولی بعضی از بچه گفتند که ظاهرا فقط گفته شده که از دو الگوی رالی بیس دراپ و الگوی دراپ بیس رالی استفاده بشه.... ممنون از راهنمایی شما

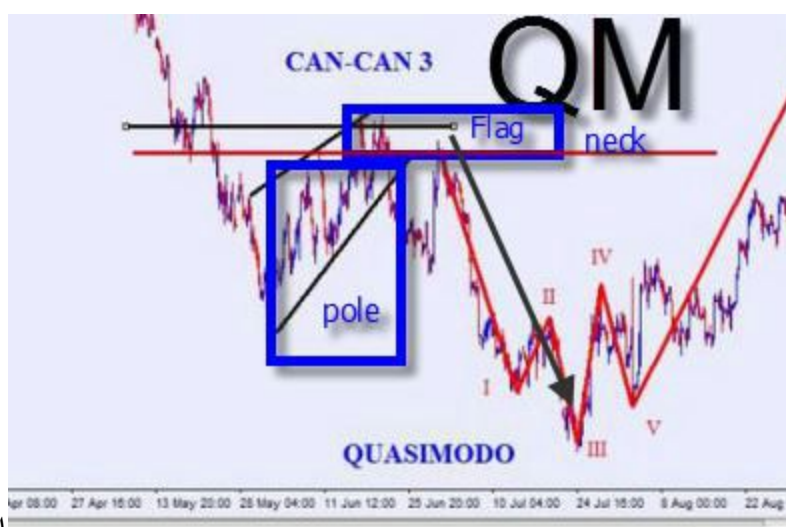

شیرالی: این نظر منه

(pole -flag-neckline and shoot down;)

تریگر جان نه فقط درون رالی بیس دراپ و دراپ بیس رالی بگرد دنبالش. غیر از این بود بها نده

A - as a prefix - Ascending

AA- Adam and Adam

ACH - Ascending Channel

AE - Adam and Eve

AWG - Ascending wedge

BE - Break even

BE - As a prefix - Bearish, example: BEACH - Bearish ascending channel

BEB - Bearish engulfing outside bar

BEFL - Bearflag
BH - Bar highs
BNR - Bump and run
BO - Breakout
BOPA - Breakout, pullback and advance
BOPB - Breakout + pullback
BR - as a prefix - Broadening
BRN - Big round number
BU - As a prefix - Bullish
BUB - Bullish engulfing outside bar
BUFL - Bullflag
CH - Channel
CN - Continuation
CP - Compression
CPLQ - CP followed by Liquidity
CWH - Cup with handle
D - Demand
DBB - Double Bottom
DBD - Drop base drop, descending pole flag pole
DBR - Drop base rally
DBHLC - Double Bar high lower close
DBLHC - Double Bar low higher close
DBT - Double top
D1 - Daily
DD - Drawdown
DM - Diamond

DMA - Direct Market Access
DP - Decision Point
DIV - Divergence
DS - Daily supply
DS - as a prefix- descending
DSCH - Descending channel
DSWG - Descending wedge
DTL - Demand trend line
EA - Eve and Adam
EE - Eve and Eve
EX - Exhaustion

FL - Flag Limit
FL - As Suffix - Flag / Consolidation
FO - Fakeout
FTA - First trouble area

.FTB - First time back. Followed by 2TB, 3TB etc

FTR - Failure to return. Also Hook, Finger

HB - Horn Bottoms

HH - Higher High

HL - Higher Low

HNS - Head and shoulders

HT - Horn tops

HTF - Higher timeframe

(!HTFL - High and tight flag (amazing results

IB - Inside bar

Ib4 - Inside 4 bar that is the smallest bar of the previous 3 bars

ILR - Island reversal

INV - Inverted

LH - Lower High

LL - Lower Low

LTF - Lower timeframe

M1 - 1 minute

M2 and so on

MMD - Measured move down

MMU - Measured move up

MN - Monthly

PA - Price action

PAZ - PA Zone

PB - Pin bar

PFP - Pole, flag, pole

PIE - Price Is Everything thread

PPZ - Price pivot zone

RN - Round number

RBD - Rally base drop

RBR - Rally base rally, ascending pole flag pole

RT - Retrace/Retracement

RTP - Romancing the Price thread

RV - Reversal

S - Supply

Shampoo - see HNS

SL - Stoploss

SR - Support/resistance

SRF - SR Flip

STL - Supply trend line

TG - Target

TL - Trend line

TP - Take profit

- TPP - Take partial profit
- TR - Triangle
- TT - Touch trade
- TWB - Tweezer bottoms
- TWT - Tweezer tops
- W1 - Weekly
- WD - Weekly Demand
- WG - Wedge
- WRB - Wide Range Bar



تریگر:



تریگر:

خدمت جناب آقای علی شیرالی: پیرو بحث الگوی کن کن که قبلا سوالی از جنابعالی پرسیدم و در مورد ساختاری که من بیشتر در مارکت مشاهده می کنم و در همین گروه در مورد آن بحث و تبادل نظر شد... چنانچه الگوی مورد نظر من که بر اساس رفتار و ساختار رالی - بیس - رالی و یا دراپ - بیس - دراپ هستش و اگر تا کنون این ساختار و الگو در پرایس اکشن ار تی ام ثبت نشده میخواستم یک رفتار و الگوی جدید که به نوعی متشابه به کن کن هستش و بر اساس دو ساختار دیگر که در کن کن استفاده نمیشه رو رسما به نام تریگر من ثبت کنم (مرد در حال شلیک) قوانین و شکل رسمی آن نیز در صورتی که تا کنون این الگو به نامی دیگر ثبت نشده باشد را تکمیل کرده و خدمت دوستان ارائه خواهم داد. با احترام تریگر



تریگر:

تریگر: دوستان به تجربه تریدری بگم خدمتون که برای زمان های گذشته دور هستش که الیوت کار میکردم.... به روزی یکی از دوستان به جمله از ماینر نقل و قول کرد و خیلی به دلم نشست و آن هم در مورد شمارش امواج بودش که گفته بود وقتی ساختار حرکتی یک جفت ارز در یک تایم فریم طوری هستش که نمیتونید موج ها رو بشمارید خوب چه کار هستش که اسرار بر شمارش دارید و لاش کنید و به دنبال جفت ازر بگردید که بشه راحت شمارش کرد و موقعیت ترید داشته باشه.... حالا من فرض می کنم که فقط و فقط یورو به دلار کار می کنم وقتی که ارز برای ترد پا نمیده و ساختار خوبی نداره چه اسراری هستش که به خودم فشار بیام که حتما یک نقطه پیدا کنم و ترید کنم خوب صبر می کنم برای زمانی که خود ارز بیاد و داد بزنه که من رو ترید کنید به نظر من اگر این موضوع رو لحاظ کنید واقعا موفق خواهید شد. یک مثال بزنم که قبلا علی اقا تذکر داده بودند
و اما فرمایش جناب شیرالی و معرفی یک تکنیکی که سال ها خاک خورده بگردد و فقط و فقط فلیپ ار / اس پیدا کنید و در اف تی ار و اف تی بی روشن ترید کنید همین و بعدا که پترن های پرایس اکشن رو ساختار ها رو یاد گرفتید سعی کنید فقط با ترکیب آنها روی ناحیه فلیپ ترید کنید من امروز صبح یک جفت ارز رو به شما معرفی کردم به نام ین به دلا که میتونستید با همین روش روی نقطه صفر ترید کنید و سود عالی رو ببرید..... موفق باشید

لطفا یک بار دگر به نواحی ارائه شده در اول صبح توجه کنید که فقط و فقط بر اساس آموزش های همین تایپیک و آنچه که جناب شیرالی گفته شده بوده و هیچ چیز دیگر توش دخیل نیستش (به جز یه کمی تجربه)



بهنام

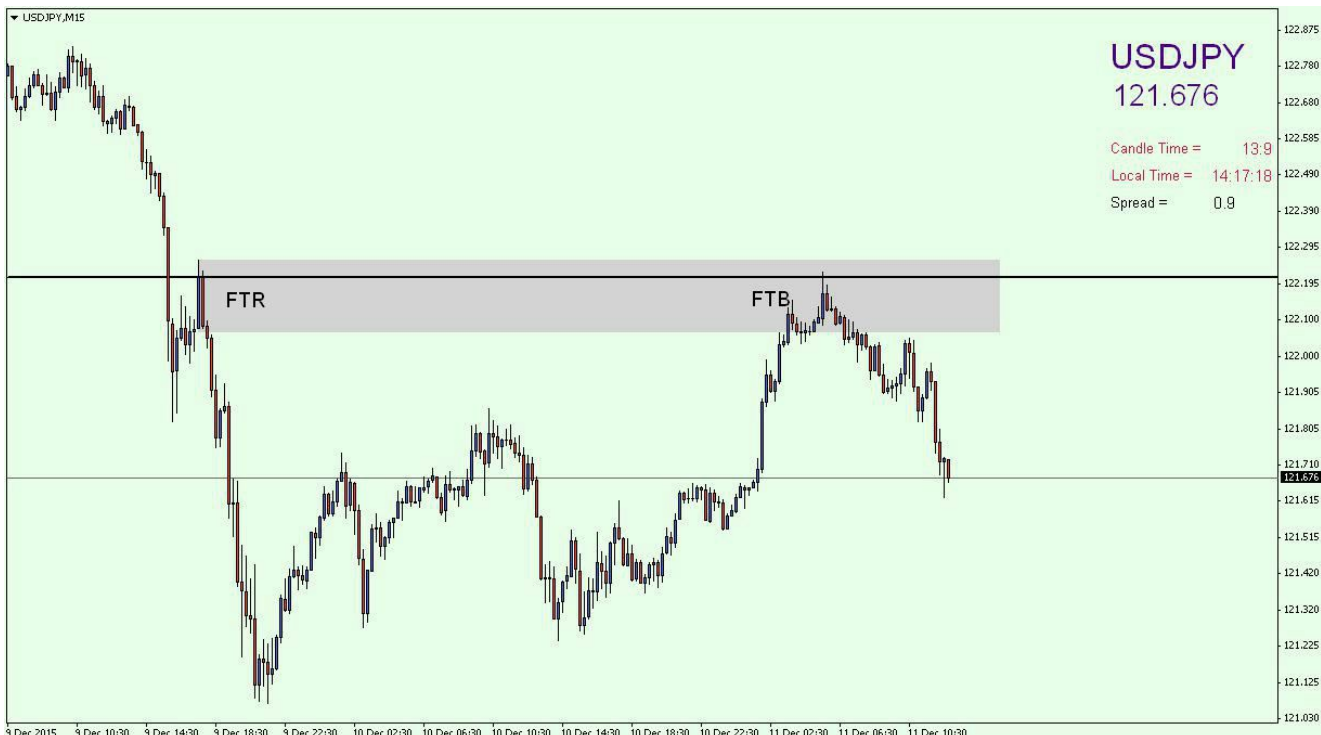

بهنام

جناب تریگر درست متوجه شدم؟

تریگر ببله عالییه و هر زمان در هر چاتی یک فیلیپ پیدا کردید بهترین تریگر در اف تی ار و مرحله بعد هم در اف تی بی... خلاص خلاص... وقتی هم پیدا کردید حتما به اشتراک بزارید موفق باشید

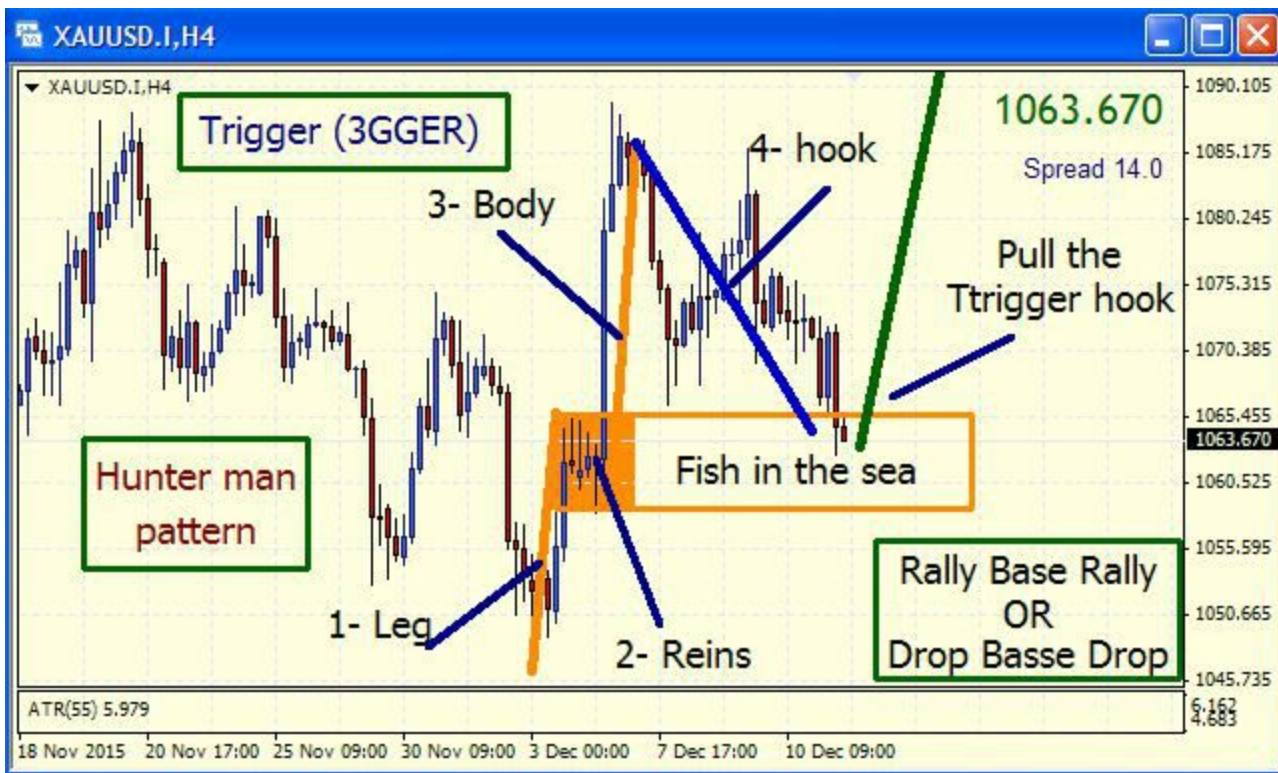

تریگر:

علی جان ببخشید این الگو قبلا در ار تی ام معرفی شده؟



محمد:

با سلام به همه و علي اقا و اقای ترگر .. ايا اين الگو را کن کن ميگن؟

شيرالی:بله عزيز

محمد:علي اقا در مود 3درايو منظور حرکت قیمت در يك مسر نزولي چه صعودي در يك ناهيه 3پار اون منطقه را لمس کنه منظور به 3درايوه؟
شيرالی:سه تا مثلث هم شکل -چه صعودي و چه نزولي-در تايمهاي پايين خيلي کاربرد داره-هنوز مطرح نکرديم.انشالله مفصل بعد توي کانال خواهد اومد
مثل يه ابزار پرکاربرد مخصوصا براي تايبید ورود در ۱۵ و ۵ و يك دقيقه

سوال:ميشه یکی به من توضیح بده وقتی بیس فلگ به شدت شکست و سقوط کرد ما باید بخریم یا بفروشیم □□□

[In reply to]

سامان جان شکست بیس فلگ اولین علامت مهم برای ما-براي ورود باید دلایل کافی و خوبی داشته باشیم

شکست يك منطقه عرضه و يا تقاضا و پاك سازي اون ناحیه ميشه علت ورود

اول نشانه ها

مثل همون بیس فلگ

سي بي يعني کمپرس قیكت درون يك ناحیه خاص عرضه-تقاضا و بیس فلگ مثل همون قسمت انتهایی پرچم -محل نصب پرچم-پایه پرچم یا پل-بیس فلگ یا همون نگهدارنده پارچه پرچم ماست

فکرکن پرچم كشورت رو ميخواي نصب کني,اول يه محل براي بتون كاري -اساس كار -فونداسیون,دوم میله پرچم ما بهش مي گيم پل یا مومنتوم,سومي پارچه پرچم,شما بگو بیس پرچم,ولي بیستر دنبال يه پل قوي باش و يه پرچم خوشگل اون بالا

اگر پل بود و پرچم درست سد و قیمت ریخت و با حالت کمپرس رفت تا نك لاین پرچم این ميشه کن کن محمدجان

الگوی زورکی نسازین. بذارین مبتکرها توی قیر راحت بخوابن - هر لحظه تن و بدنشون نبرین روی و بیره



تریگر:



تریگر:

جا داره از همه دوستانی که دیشب برای ریزش فرانک دعا کردند تشکر و قدردانی داشته باشم و



تست ریل



تریگر:



تریگر:

تریگر: خوب بی خیال این یکی میشیم تا هفته بعد
محمد: پل عکسو باپل قبلی ش باهم یه پل گرفتی
تریگر: اره چون هم زمان یک الگوی کیو ام هم بوده ترکیبش کردم

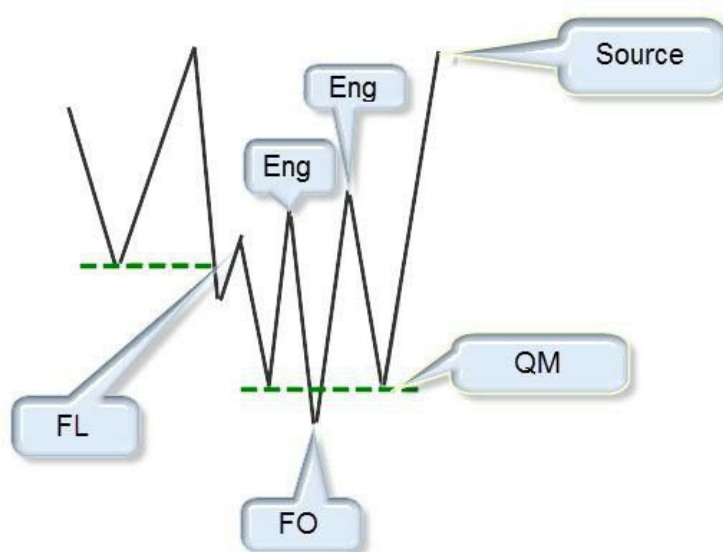

تریگر:



تریگر:



تریگر:



تریگر:



تریگر:

این اخری كاملا با دره و قله ها توضیح داده

محمد: همیشه اینگولف گفت بهش؟

تریگر: نه دیگه این تصویر اخری رو نگاه کنید ببینید چه اتفاقی افتاده, در انتهای روند تاکید می کنم در انتها روند و اگر جایی باشه که یک ناحیه عرضه و یا تقاضا باشه خیلی بهتره هستش, توی تصویر اخر به تشکیل دره و قله ها و ترتیب انها دقت کنید



تریگر:



تریگر:

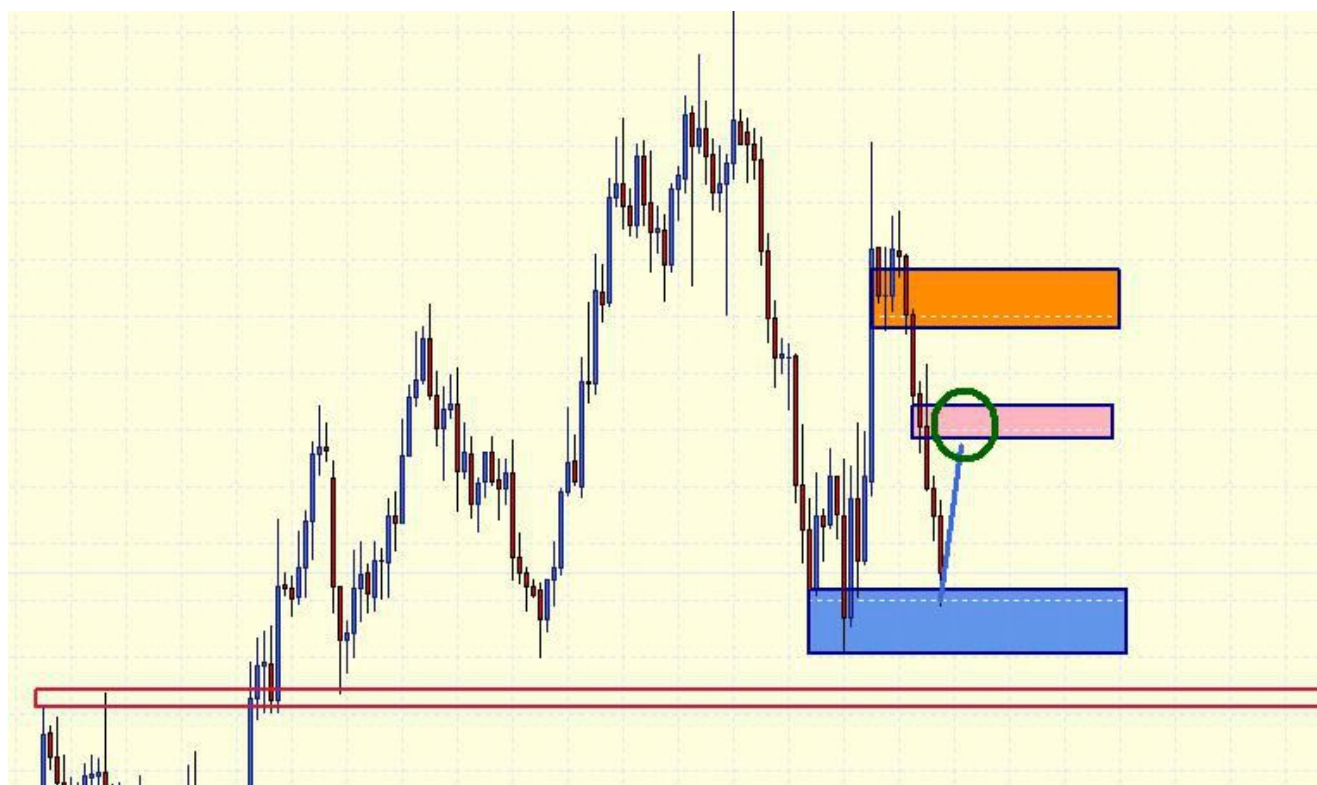

تریگر:

خط قرمز من هم مثل نتانیو برای انرژی هسته ای ان زیر مشخص هستش
 محمد: تریگر همیشه تو عکس اخر نارنجی رو کیو ام و ابی هم کیو ام در نظر گرفت
 تریگر: آره

اقبال: یعنی آخرین حد ریزش خط قرمز

تریگر: نه یعنی اگر انجا بشکند و نتونه برگرده دیگه من فروش های خودم رو فری ریسک می کنم فقط یک احتمال برگشت از ان ناحیه رو هم میشه امیدوار باشیم..... ول من پوزیشن در ضرر رو که به استاپم برسه رو نگه نمی دارم

به خیلی عوامل بستگی داره که ترید رو نگه داریم یا ببندیم

ولی اگر ورود شما در محدوده 40-50 پپ هستش و لات هم سنگین نیستش دیگه باید خودتون تصمیم بگیرید که چکار کند واقعا سخت هستش و همیشه گفتش

من خودم هم انجا خرید دارم ولی فقط با یک درصد سرمایه که اگر هم بخواد هزار پپ بریزه برای من اصلا مهم نیستش

چون یه احتمال دارم که گفتم 40-50 پپ صعود رو به احتمال زیاد خواهیم داشت فقط به خاطر اینکه اخر هفته هستش و هفته بعد یک سی پی به ناحیه من خواهد داشت..... فقط یه احتمال

سوال: در کیو ام مگه سقف سمت راست با سمت چپ نباید برابری کنه؟؟؟ ما اگر بخوایم سل لیمیت فیکس کنیم باید روی سطح همتراز سمت چپ باشه دیگه؟؟؟
تریگر: مگه سقف سمت راست با سمت چپ نباید برابری کنه؟؟؟ ما اگر بخوایم سل لیمیت فیکس کنیم باید روی سطح همتراز سمت چپ باشه دیگه؟؟؟



تریگر:



تریگر:



ا.ج.ام:

[این شکل میتونه الگوی آقای تریگر باشه ؟]

تریگر: مهندس چنان لک اول هم باید یک حرکت با شیب تند داشته باشه و به صورت اگر حرکت پول نباشه حداقل به حرکت پول نزدیک باشه... ان یک ناحیه هستش که قبلا هم داشتیم و یه کم بالاتر یک سطح و لول تبدیل شده داریم

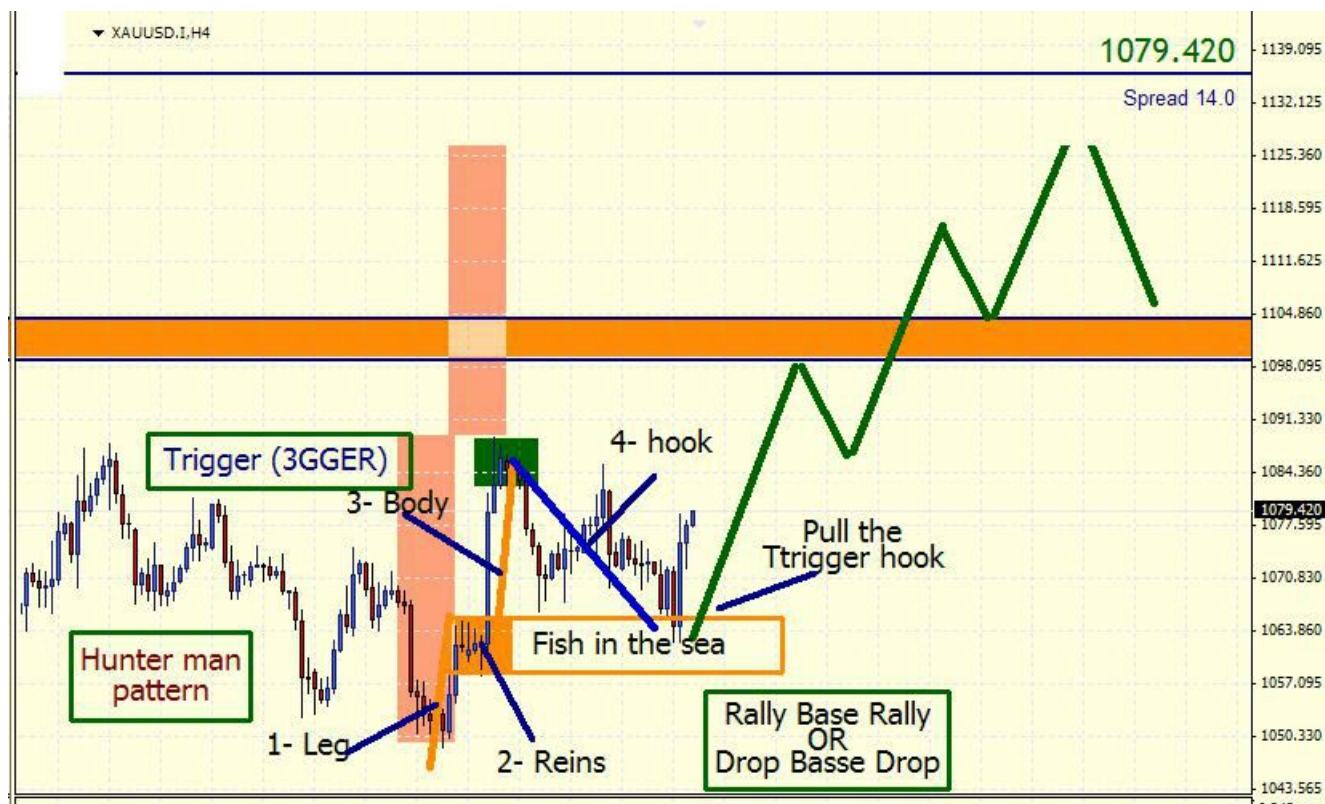

تریگر:

نظر شخصی و غیر قابل ترید

مصطفی: جناب تریگر، شما وقتی یک نقطه رو تو چارت مشخص میکنید که مثلن میگین تو این نکته من میخرم، مثلا اگر اینگلف بشه تصمیم خریدتون عوض میشه؟ یا اگر قیمت موقع رسیدن به سطح مورد نظر افزایش بازی کنه اما اینگلفی صورت نگیره بر چه اساسی خرید میکنید؟

تریگر: میرم تایم پایین و تریدم رو انجام میدم.... اگر انگولف بشه نظرم عوض میشه ولی تریدم رو نمی بندم... چون دلایل انگولف شدن دلیل بر شکست در همان لحظه نیستش و این به من فرصت میده که تریدم رو فری ریسک کنم و شانس رو امتحان

مصطفی: قیمت خیلی از سطوح رو اینگلف میکنه اما بر میگردد و به ناحیه اینگلف شده اهمیت نمیده؟ خب، بعد میایم میگیم که این FO هستش؟ موقع برخورد قیمت ما میخایم تصمیم بگیریم نه وقتی که اون نقطه جزیی از گذشته چارت شد؟ یا بعضا وقتی تو گذشته میبینیم یک سطح اینگلف شده اما قیمت برگشته خیلی راحت میگیم یک FO بوده؟ این به این معنی نیست که مواردی که اینگلف جواب نداد میگیم FO بود؟! با این وجود که همیشه یک قانون ثابتی گذاشت

تریگر: مصطفی جان این همان بحثی هستش که چند روز پیش من و یکی از دوستان به نام علی داشتیم اگر خاطر شما باشه... من انگولف رو با اف او یکی نمیدونم و فکر می کنم که کلا با هم متفاوت هستش.... ولی توی همین سایت ار تی ام تصایری هستش که متاسفانه اف او و انگولف رو یکی در نظر گرفته

مصطفی: یعنی تصمیمی که از قبل برای رسیدن قیمت به منطقه مورد نظر دارین رو اجرا میکنین، با وجود اینگلف، به این امید که اگه اینگلف شد تو شاید برگشت بتونم سربه سر خارج شم، و اگه برگشت و اینگلف موفقی بود تا کجا پیش میرید؟

تریگر: بیش از 95 درصد انگولف ها یک حرکت معکوس به همراه دارند که همان برای بی ای کردن برای من کافی هستش و تاکید کنم که من نهایتا 1 درصد ریسک می کنم که حتی اگر هم سطحی با حرکت اول شکسته بشه به راحتی در اف تی ار خارج می شم و پوزیشن معکوس میگرم

مصطفی: از نظر ظاهری که اینگلف و FO یکی هستن؟ فقط موقعی که عمل نکنه بالاجبار اسمشو میزارن FO؟

تریگر: خیر به نظر من متفاوت هستش، شما یک بار این دو رو تعریف کنید به صورت جداگانه و در یک خط بنویسید تفاوتش مشخص میشه دوستان توجه داشته باشند که نظرات اخر شبی من هیچ ربطی به دیدگاه گروه نداره و فقط یک نظر شخصی در یک صحبت دوستانه هستش
مصطفی: هر دو به صورت نفوذ قیمت ظاهر میشن

تریگر: اف او یعنی چی؟

مصطفی: یک اینگولف فیک یا فریبنده

تریگر: دقیقا معنی لغتش رو میخوام و ببخشید خودم نمیگم میخوام شما بهش برسید

مصطفی: فکر کنم FAKE OUT خروج جعلی

تریگر: درسته ولی جعل چی؟ چی رو جعل کرده

بهنام: میتونیم به این صورت هم بگیم: شکست یک سطح و برگشت؟

تریگر: درسته جعل یک شکست

پس وقتی یک شکست رو جعل کرده ما باید خود شکست رو بشناسیم تا بتونم اصلی رو از جعلی تشخیص بدهیم

و دقیقا یعنی یک شکسته اتفاق افتاده باشه و بعد فیک شده باشه Fake Breakout

از نظر من یک معنی خاص برای شکست دارم و برای فیک برک اوت هم از نظر من باید یک شکست انجام شده باشه که تمام شرایط ظاهری یک شکست رو نشون بده ولی یه سری نخ مثل اسکانس داره که بشه ان رو تشخیص داد

ول انگولف یک داستان دیگه داره که به نظر من کاملا با اف او متفاوت هستش و اگر یادتون باشه چند روز پیش روی شکست سطح 1.5 پوند ما چند ساعت با هم بحث کردیم، و من اسرار داشتم که سطح 1.5000 پوند شکسته نشده، این همان بحث هستش که امیدم دوباره سر خط

مصطفی: ماچرا از اینجا شروع میشه که تو لحظه نمیشه تشخیص داد جعلی یا راستکی رو؟ طبق آموزشها اگر نفوذ داشتیم منتظر تشکیل FTR میشیم و وارد میشیم.

مگر اینکه بشه واسه اینگلف و FO یه سری قوانین جداگانه مشخص کرد؟

تریگر: نه، اصلا نفوذ که شکست نیستش ما منتظر تشکیل اف تی ار باشیم

مصطفی جان گام به گام بریم جلو به نتیجه میرسید

اول اینکه یک سطح داریم درسته

حالا باید بدونیم که این سطح ما کی شکسته میشه؟ پس باید تعریفی از شکست داشته باشیم

شما صحبت از نفوذ می کنید اگر قیمت هزار پپ هم در یک سطح نفوذ کرده باشد دلیل بر شکست آن سطح نیستش درسته؟

مصطفی: بله درسته

تریگر: خوب پس در مرحله بعدی ما باید بتونیم تشخیص بدهیم که کلا سطح ما مربوط به کدوم تایم فریم هستش تا بتونیم در مورد شکسته شدن آن بحث رو

ادامه بدهیم

مصطفی: یعنی شکست در تایم های مختلف باهم متفاوته؟

تریگر: نه با هم متفاوت نیستش ولی مثلا شما یک فیبو رسم کردید برای یک موج در دیلی خوب باید شکست لول های آن در خود دیلی بررسی بشه نمی تونید

شکست آن رو در چهار ساعته بررسی کنید

بعضی وقت ها هستش که شما یک دره دارید که یک حمایت با آن رسم کردید در تایم یک ساعته بعد نگاه می کنید می بینید که این دره در تایم 4 ساعته هم قابل

تشخیص هسش خوب الویت شما با تایم بالاتر میشه و باید شکست شدن آن دره رو در 4 ساعته بررسی کند و نمی تونید شکست آن رو در یک ساعته در نظر

بگیرید

پس تا اینجا شد تشخیص خطوط و سطوح و بعد تایم مربوط به سطح و در مرحله بعد هم شد نفوذ شکست نیستش

حالا باید ببینید تعریف شما از شکست شدن یک سطح چیست؟

این یکی رو دیگه من نمیتونم تعریف کنم

محمد: ببخشید حرکتای الاکلنگی شکسته دگ

مصطفی: خب من قبلن با سیستم های اندیکاتوری ، از شکست ها استفاده نمی کردم؟ اما تعریفی که خوندم و تو ذهنم مونده عبور قیمت از یک سطح با یک

کندل قوی و تقریبا فول بادی

بهنام: جناب تریگر شما تا زمانی که از شکست مطمئن نشدین دنبال اف تی آر نمی گردین؟

تریگر: خوب اصلا اف تی آر که یه پروسه سه قسمت هستش فاز اولش شکست شدن سطح هستش

تریگر: خوبه ولی کافی نیستش خیلی مسائل و دلایل داره که فعلا در موردش بحث نمی کنم و شما با همان تعریفی که دارید را لحاظ کنید به فقط به یاد داریم که

تا زمان بسته نشدن کندل نمی تونیم تصمیم بگیریم

مصطفی: فقط آیا بسته به سطح مورد نظر و اهمیت آن ، ما شکست های مختلفی میتونیم داشته باشیم؟ آیا تو شکست ها هم ما بازگشت به سطح رو داریم؟

تریگر: دقیقا من بیش از ده مدل تعریف برای شکست دارم که در لحظه یکی از آن ها رو بنا بر شرایط در نظر میگیرم



تریگر:



تریگر: یک زمانی هستش که من حتی ان کندل قرمز رو هم شکست به حساب نمیارم و یه زمانی هم فقط بسته شدن کندل ابی رو شکست در نظر میگیرم
راهش فقط نگاه کردن تمرین کردن و ارتباط برقرار کردن با نوع ارز هستش چون حتی جفت ارز ها هم با هم رفتارهای متفاوت دارند

بهنام: در این عکس اگر شکست رو در تایم 4 ساعته در نظر بگیریم مجازیم برای اف تی آری که در محل مشخص شده تشکیل میشه به تایم پایین بریم؟

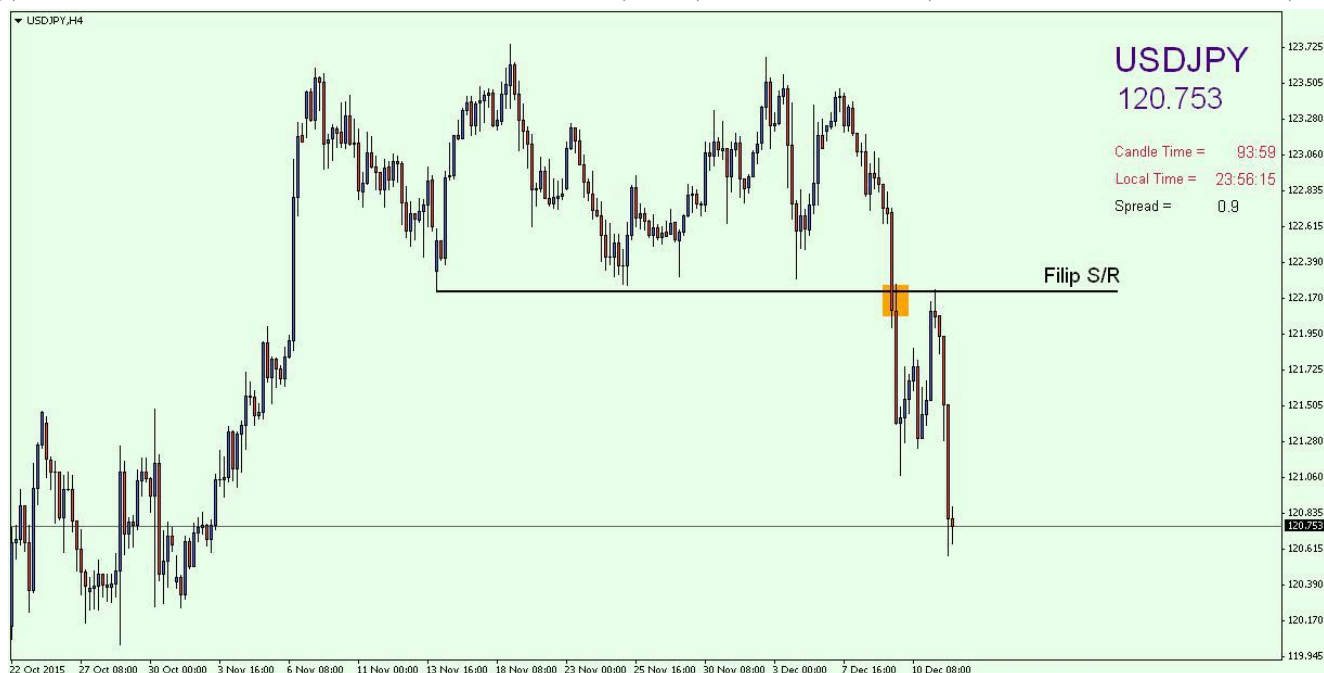

تریگر: بله در این تصویر همان بسته شدن زیر خط برای من کافی هستش که شکست و در نظر داشته باشم و بعد هم با پولبک در تایم پایین وارد بشم
شکست رو فقط باید خودتون تجربه کنید

تریگر: یه راه خیلی ساده هم هستش که من و علی اقا بارها گفتیم و ان هم تریدر فیلیپ ها هستش و اگر هم در اف تی ار مشکل دارد در اف تی بی به راحتی
ترید کنید و با خیال راحت تا کم کم به سایر مسائل تسلط پیدا کنید



بهنام:

بهنام: [Photo, اینا میتونه بخشی از دلایل باشه؟]

تریگر: منظورم ان کندل که دورش رو خط کشیدم هستش

که شکست اتفاق نیوفتاده حتی کندلی به ان بزرگی و با ان حجم

بهنام: منظور بنده هم همون کندل هست یعنی اینکه بدنه کندل در پایین سطح رو قطع نکرده و به نوعی ازش رد شده

تریگر: نه بهنام جان موضوع مربوط میشه به یک شاخص به نام ای تی ار و روابط ان با گام حرکتی ارز و بدنه و شدو و نسبت انها با هم و فاصله کندل

تا حمایت و مقاومت بعدی و

تریگر: توی سایت ثبت نام کنید به هوم پیج سایت برید و به تمام مطالبی که گفته میشه دسترسی پیدا خواهید کرد

<http://readthemarket.com/index.php/education/homework1>

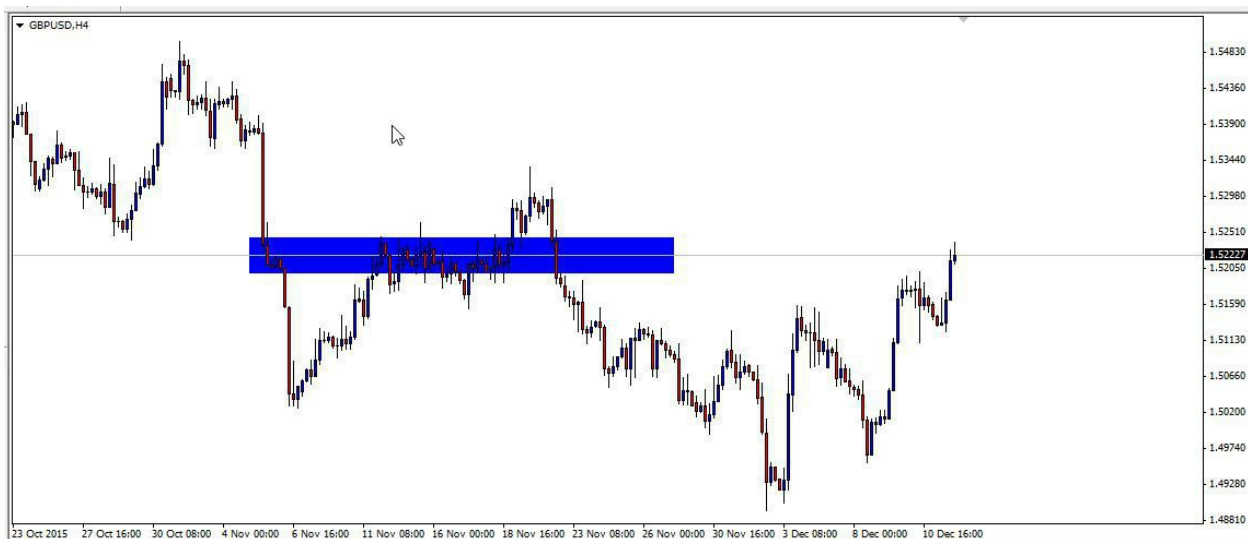

ام.اچ:

[جناب تریگر این تصویر با الگوی شما یکی است ؟ Photo]

تریگر: □□□□

ام.اچ: تریگر شما در این تصویر کجاست؟ نفوذ بیش از اندازه قیمت در اف تی آر مشکلی ایجاد نمیکند؟

تریگر: من اینجا به بار استاپ خوردم و در ریزش بعدی هم رفته بودم مسافرت و ترید سل اصلی رو نگرفتم



تریگر:

تریگر: نقطه ورود من روی ان فلشی که نشون دادم, ورود دوم من هم که بهش نرسید, ولی اگر ان روز بودم با تشکیل ان گپ جزیره سل خوب میشد که قسمت نبودش بگیرم

ام.اچ: اون دایره استاپ شما را انرجایز کرد ؟

تریگر: ان دایره محل ورود مجدد من بدش به خاطر تشکیل جزیره

تریگر: البته الان فقط داغ دلم باهش تازه میشه..... خوب نبودم که بگیرم ولی چندین روز منتظرش بودم

ام.اچ: ورود مشخص شد, اس ال و تی پی را همیشه بفرمایید ؟

تریگر: سه تا پی داره برای هر جفت ارز فرق می کنه, توی پوند تارکت اول 40 تارکت دوم 100 و تارکت سوم هم به امان خدا

استاپ های من یه کم داستانش فرق می کنه چون اصلا چیزی به اسم استاپ ندارم, ولی شما برای پوند بعد از تشکیل کندل تریگر بزاری پست کندل

ام.اچ: تارکتها را از روی اتی آر ارزها پیدا میکنید ؟

تریگر: □□□

ام.اچ: مطمئنا اگر الگو در تایم پایین تر مشاهده شود تارکتها هم متفاوت خواهند بود درسته ؟ متفاوت

تریگر: در هر تایمی بودش تارکت اول ای تی ار همان تایم فریم

ام.اچ: فقط میدونم از اتی ار برای اندازه حرکت قیمت در ارز استفاده میشه ولی خودم تا الان استفاده نکردم

تریگر: خوب از حالا استفاده کنید

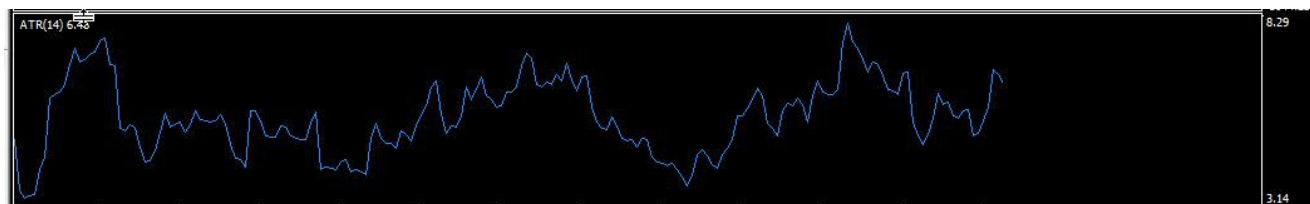

ام.اچ:

از این گراف استفاده میکنید ؟

تریگر: فقط از عددش, همان عددی که ان بالا نوشته شده, به همین راحتی



با تشکر از جناب شیرالی که فصل نوینی را در جامعه تریدری ایران رقم زدند.
و همچنین تشکر ویژه از جناب تریگر عزیز که دوشادوش استاد شیرالی در این راه زحمت کشیدند.

گردآوری: مازیار بادرستانی

اسفند 1394



abcBourse.ir



@abcBourse_ir

مرجع آموزش بورس



باز نشر :