

# Read The Market

*Advanced Price Reading Traders Community*

TOPIC: Quasimodo

BY: **IFmyante**

TRANSLATOR: **Salivan**



✓

ما به دنبال QM در نواحی عرضه و تقاضای تایم فریم بالاتر هستیم . این آناتومی یک نمونه ایده آل از آن است . آنها همیشه دقیقا مثل این یکی نیستند اما همه آنها قابلیت توضیح به وسیله ایده نواحی عرضه و تقاضا را دارند .



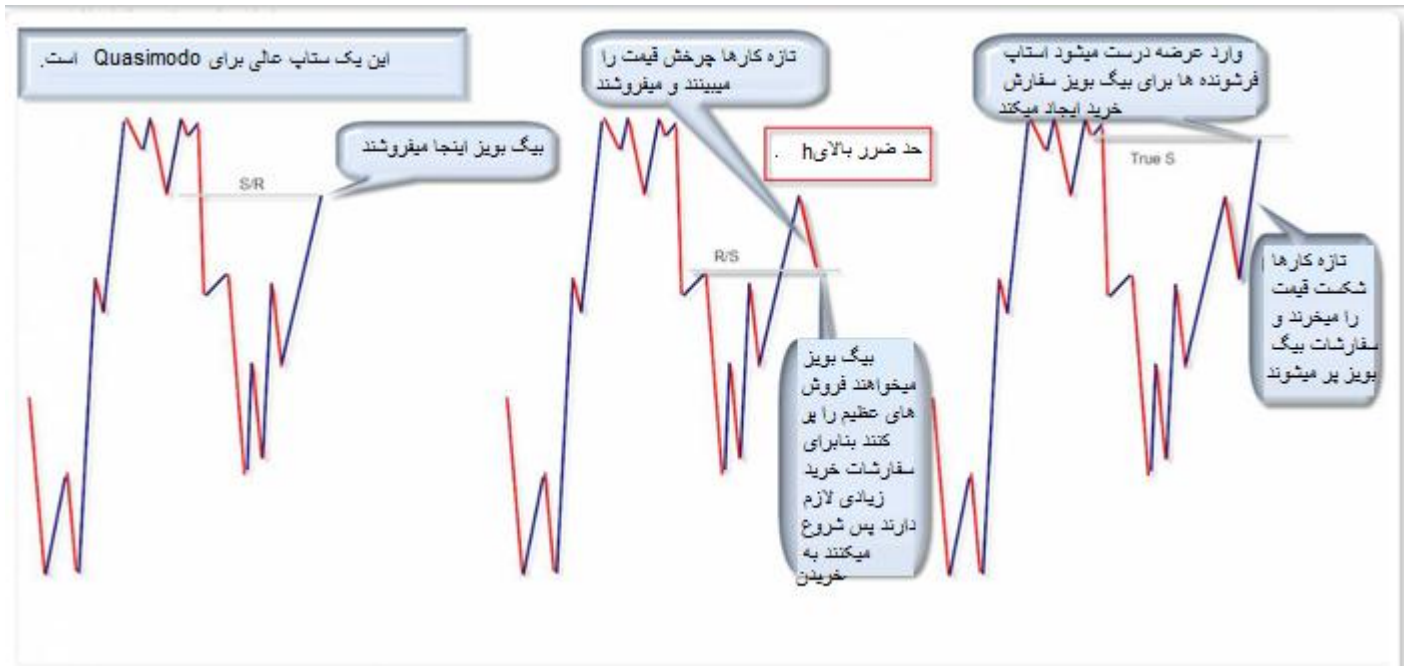

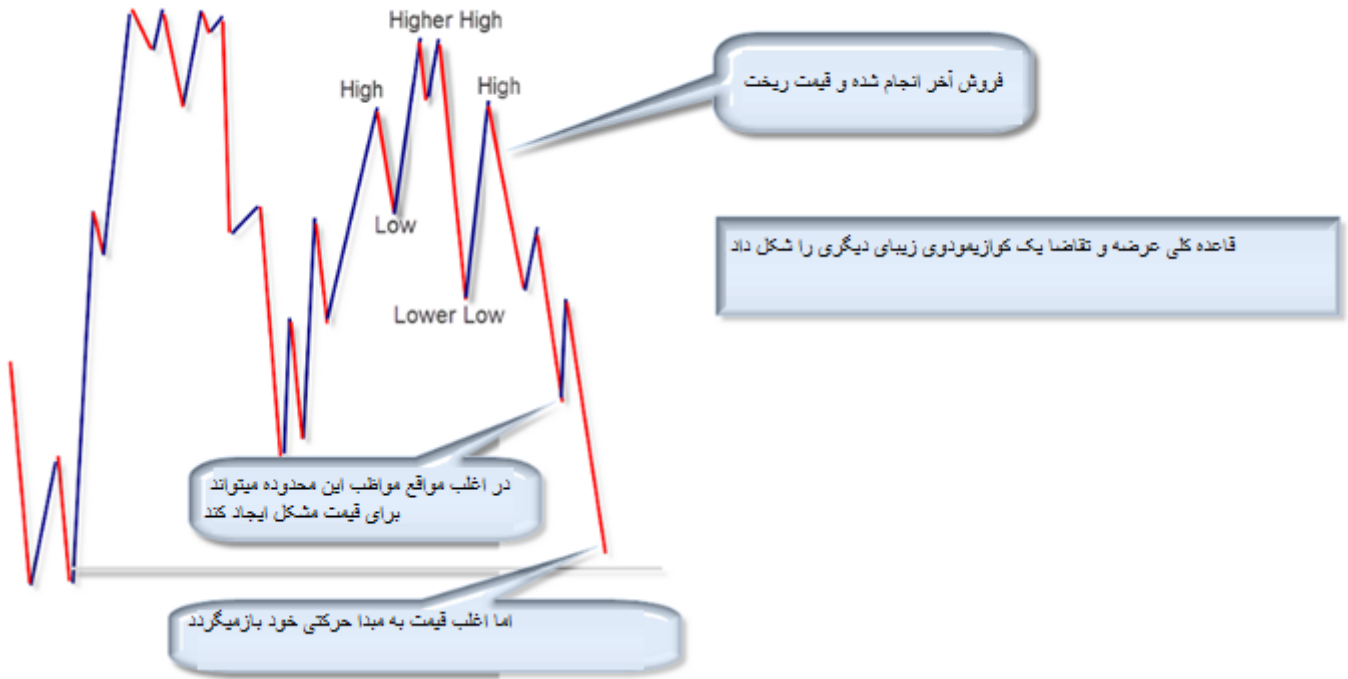



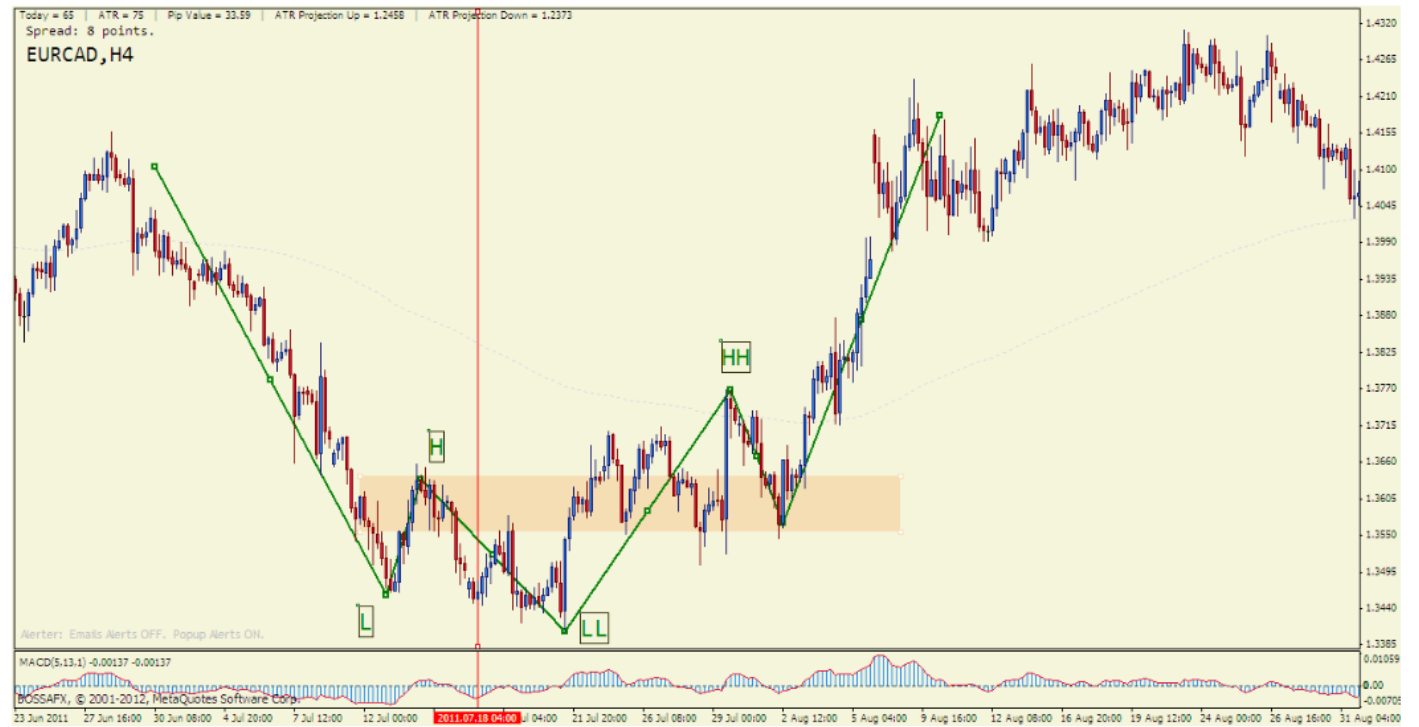



جناب **whiteout** در ارتباط با QM می گویند :

همانطور که میبینید تعداد بسیاری از آنها وجود دارد حتی در تایم فریم پایین هم . هیچ چیز به اندازه QM در تایم پایین زمانیکه قیمت در ناحیه عرضه یا تقاضای تایم بالاست دوست داشتنی نیست .

QM یک ساختار بازگشتی است بنابراین شما میخواهد که بازگشت قیمتی را ببینید هرچه سریعتر این ساختار اتفاق بیافتد و خودش را کامل کند بهتر است . در غیر این صورت خب شما میتوانید دوباره خرید کنید به دلایلی مانند CP یا اینکه پوزیشن خود را نگه دارید . این انتخاب شماست . اما QM یک سیگنال بازگشتی است و قیمت به نظر می رسد در آن ناحیه CAP تشکیل دهد . همواره تصویر تایم فریم بزرگتر را چک کنید .

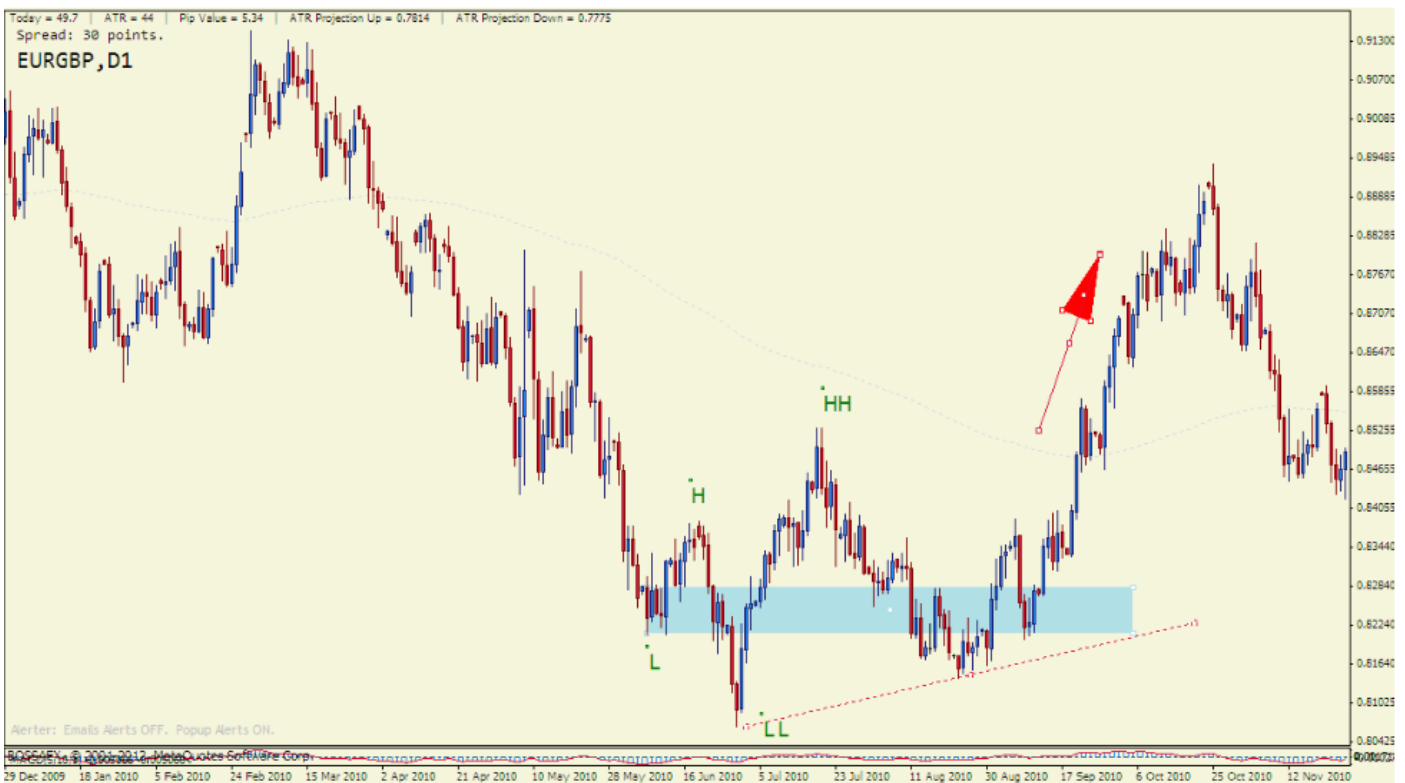

دیدگاه جناب **WHITEOUT** در ارتباط با تصویر بالا :

خب اینکه بگم من QM ها رو با پیپ میگیرم اینطور نیست اما شما میتونید ببینید که آن L به وضوح شکسته شده است . آیا واکنشی در محدوده آن سطح برای اینکه یک QM را QM سازد وجود داشته؟؟؟

خب شما میتونید این معامله را انجام دهید؟؟ خیر . خیر که نه اما شما نمیتوانید به دلیل QM این معامله را انجام دهید . همواره به سطوح اینگلف HH ها و LL ها نگاه کن همواره نقاطی وجود دارد که قیمت میتواند به آنها واکنش نشان دهد نه یک QM اما ممکن است یک معامله بهتر . این معامله اینگونه به نظر می رسد که قیمت در تایم یک ساعته به بیس POLE واکنش نشان داده است . که میتواند یک معامله زیبا باشد .



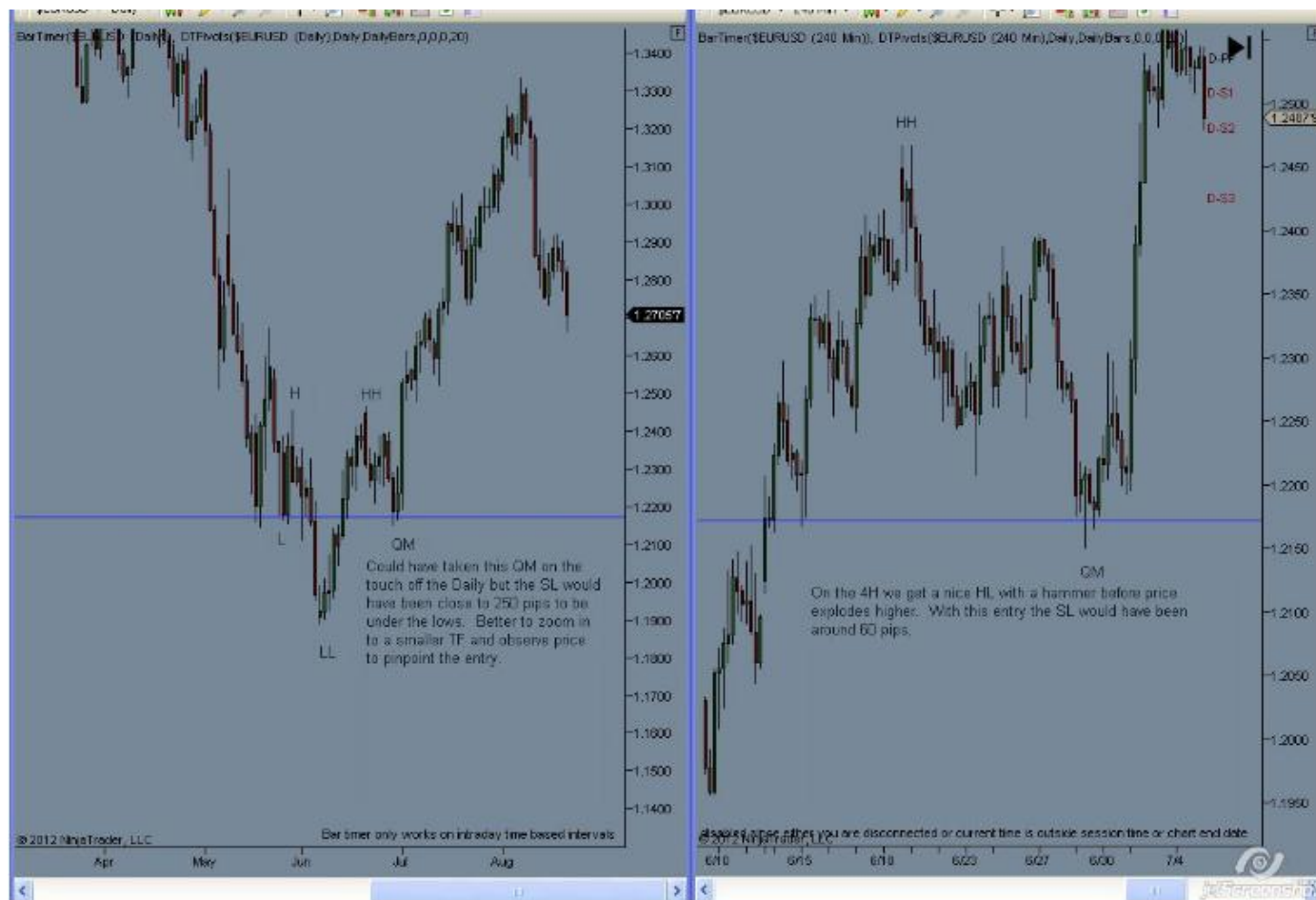







چند مثال از جناب Harry :

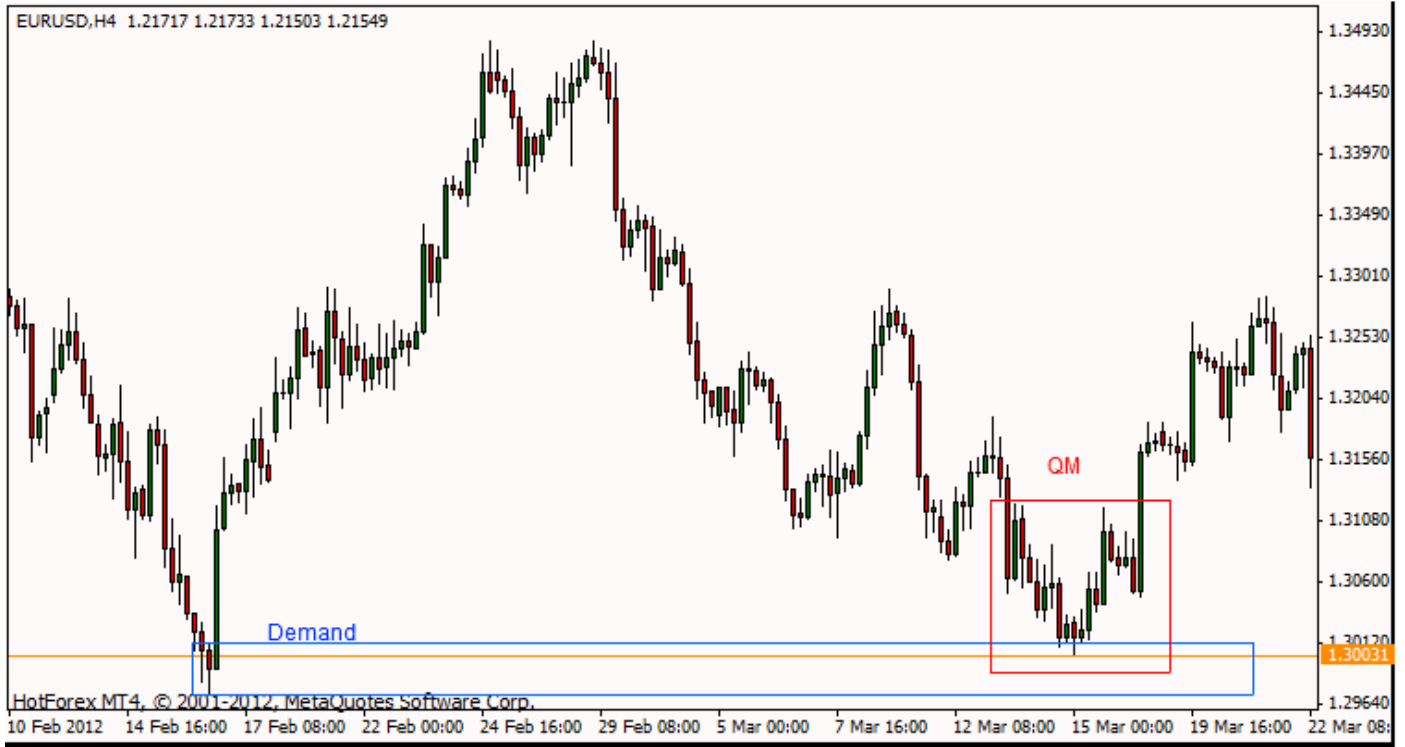

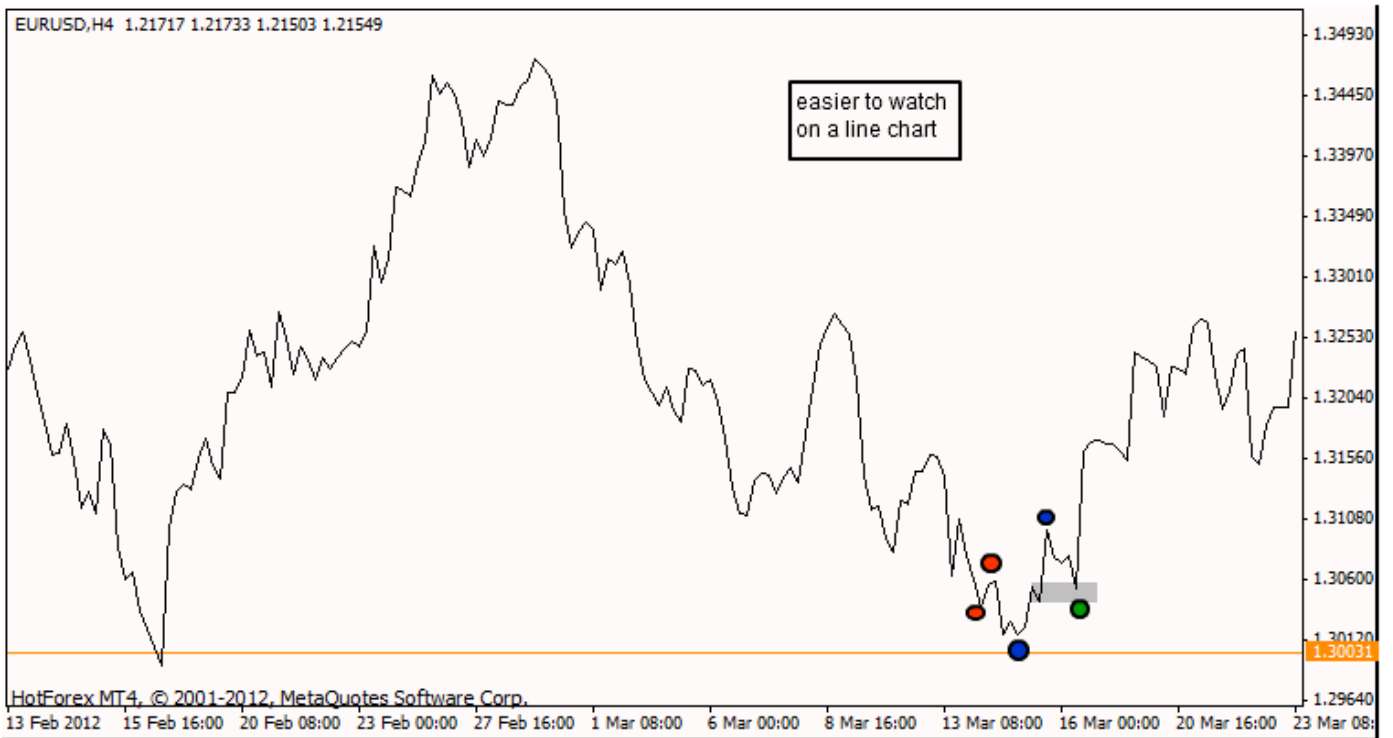



چند مثال از جناب LES\_PUAL :

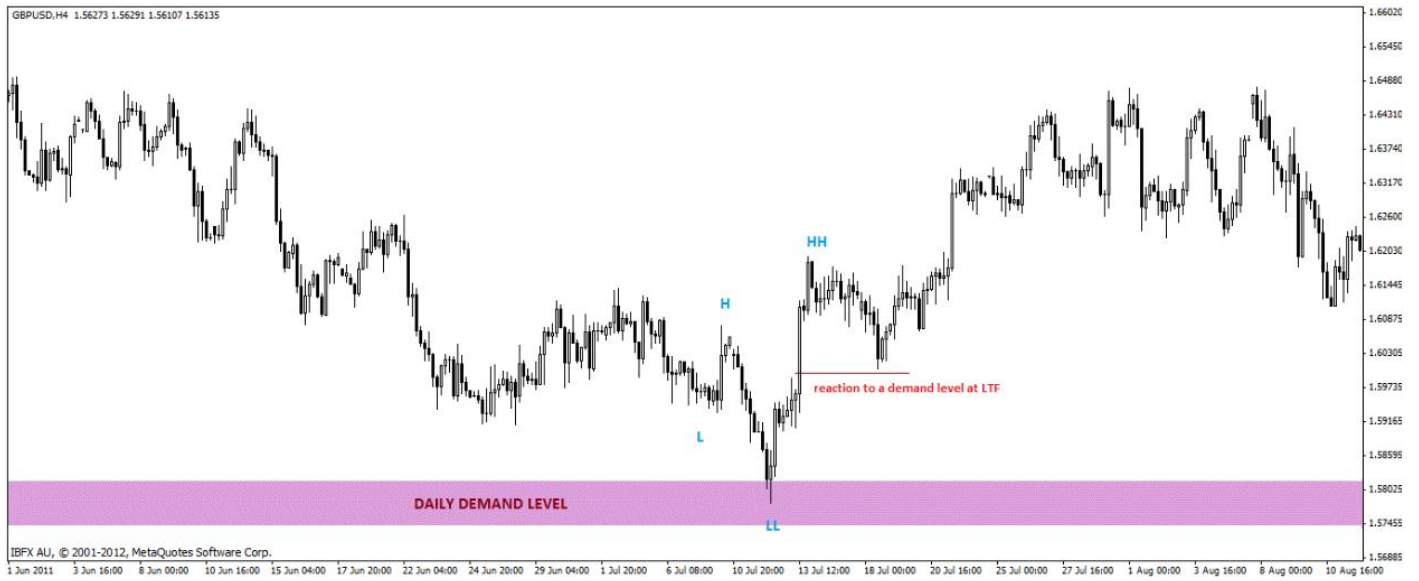

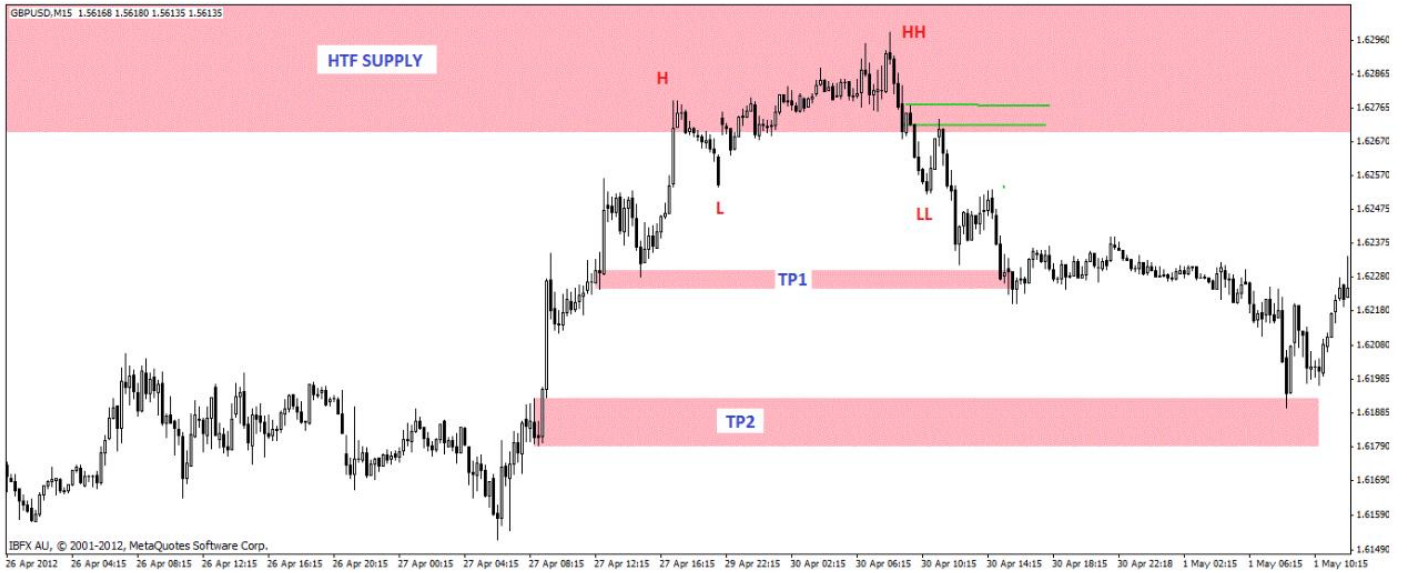



ادامه از HARRY :





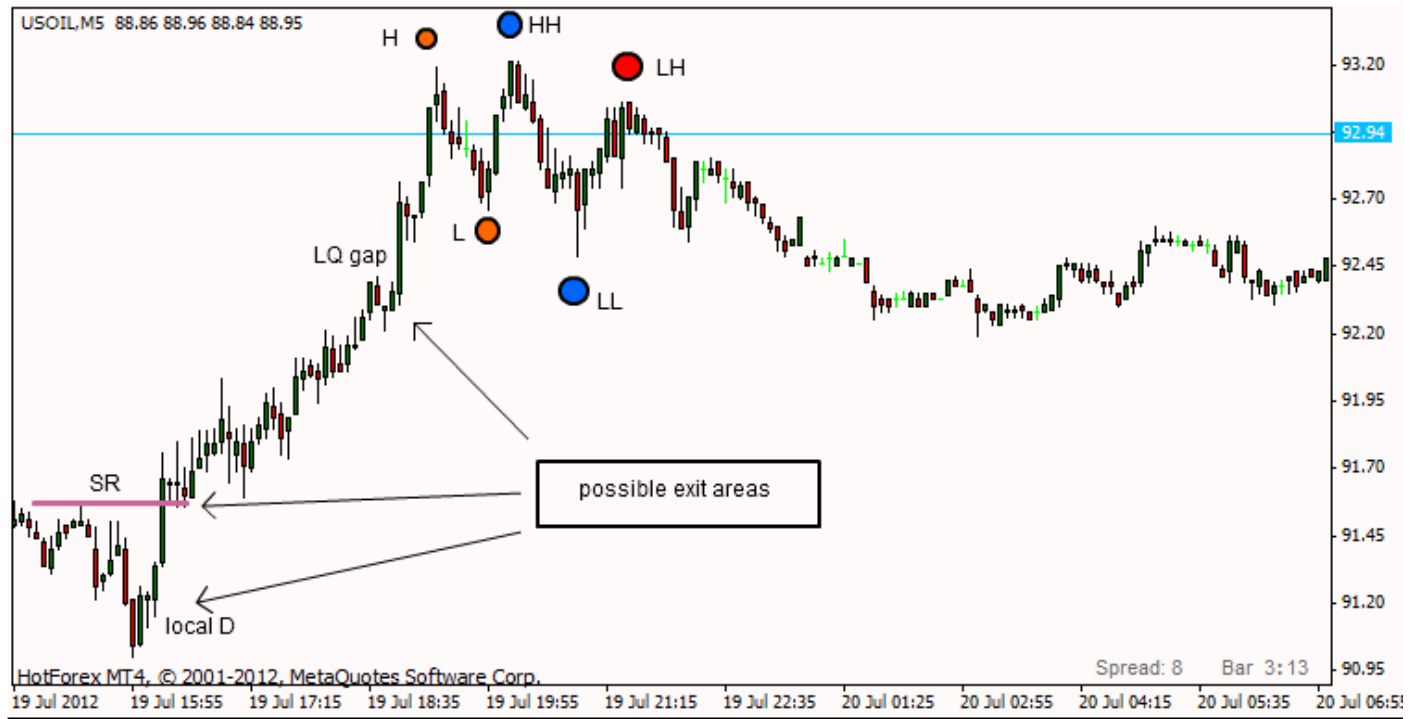
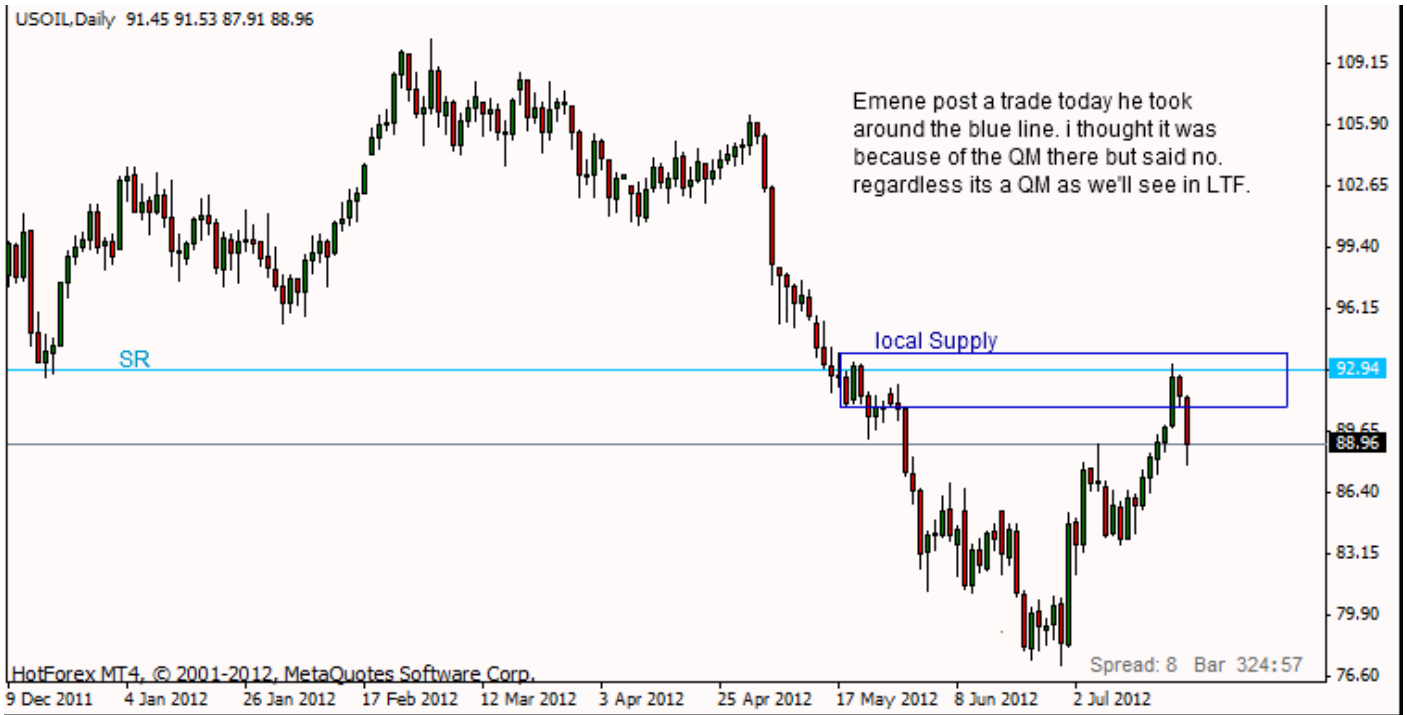





✓

✓

جناب whiteout می گویند :

به خاطر داشته باشید که QM در تمامی تایم فریم ها از یک دقیقه ای تا ماهیانه کاربرد دارد . اونچه که شما واقعا باید انجام دهید این است که از خود بپرسید آنها چرا عمل می کنند . بله خب این یک ساختار است ، اما چرا کار می کند ؟ می خواهد چه چیزی را نمایش دهد ؟ این سوال را برای همه ی موضوعات از خودت بپرس . شروع کن به خواندن قیمت . پس از این حتی شکل QM اهمیت کمتری پیدا خواهد کرد .





جناب IF میگویند :

شخصاً دوست دارم ببینم که قیمت توسط یک CAP محدود شده است . وقتی مشاخره ای میان خریداران برای شکست S شکل می گیرد و فروشندگان میخواهند به آن S احترام بگذارند . سپس یک تصمیم گیری واضح و شفاف برای احترام به S گرفته می شود . سپس منتظر اینگلف بمانید و همچنین منتظر بازگشت به DP در CAP . در این مورد زیر QM پس از ۶ روز کامل شد پس از اینکه مشاخره به پایان رسید .

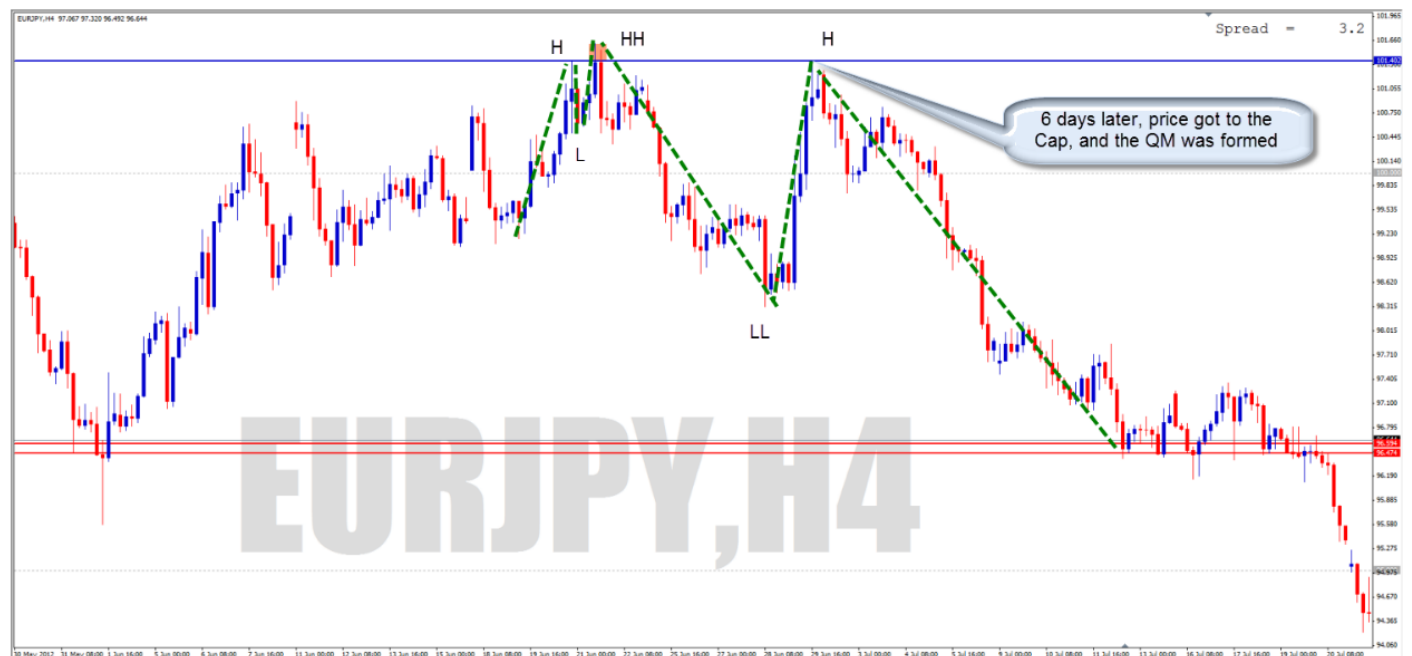





✓



✓

جناب IF در پاسخ به سوالی آقای Benhur که می پرسند اگر امکان دارد لینک هایی را ارائه دهید که بتوانیم به راحتی در موضوع QM وارد شویم می گوید :

فکر میکنم در آینده توضیحات بالا را ویرایش کنم که قابل فهم تر باشد . اما برای الان ، اگر شما با مفاهیم " تله های خریداران و فروشندگان " آشنایی داشته باشید سریعاً دینامیک QM را خواهید آموخت .

✓

در ادامه یکی از اعضای عادی مطلبی را به شرح زیر ارائه میدهد که مورد تایید چندین MASTER از جمله HARRY,EMENE,BENHUR واقع می گردد :

QM یک پترن بازگشتی است اگر در مکان مناسب مورد استفاده واقع شود . بهترین مکان برای ارزیابی پتانسیل آن این است که به چارت خود نگاه کنید . شما با نگاه کردن به چارت خود خیلی بیشتر از یک کتاب یا هر فروم دیگری خواهید آموخت . مفاهیم اساسی را در اینجا بگیرید و سپس بروید و ساعتها را در چارت خود به آن بپردازید تا مفهوم QM را در یابید . و زمانیکه که فهمیدید کجا و چگونه با آنها وارد معامله شوید آن موقع این مفهوم به جزئی از ناخودآگاه شما تبدیل می شود . در مورد اینکه چرا آنها کار میکنند بیابید به یک ستاپ QM فروش نگاه کنیم .

زمانیکه تشکیل میشود دومین H جایی است که معامله گران حرفه ای می فروشند . و این دقیقاً جایی است که فروشندگان تازه کار استاپ های خود را در آنجا قرار میدهند و همچنین معامله گران بریک آوتی و خط روندی نیز سفارشات خرید خود را در آنجا می گذارند .

تشکیل دادن دومین L توسط قیمت تأثیری است که به ما می گوید که بازگشت قیمت در راه است . معامله گران زیرک اینو میفهمند و به دنبال فروش هستند . اگر این L جدید همچنین جایی اتفاق بیافتد که یک سطح مشخص را بشکند یا یک خط روند که خیلی بهتر است . قابل توجه ترین مکانی است که احتمال زیاد معامله گران باهوش به دنبال فروش هستند .

البته همین L جدید نیز برخی استاپ ها را میزند و فروشندگان تازه کار را تشویق می کند . معامله گرا بریک آوتی بازیگران ضعیفی هستند که منتظر بالا رفتن قیمت نمی مانند این موضوع عملیات توزیع را تسریع می کند که معامله گران حرفه ای سفارشات خود را در اصلاح برای تشکیل ناحیه SR بارگذاری نمایند . شما باید قادر به تشخیص این باشید که این ناحیه SR کجا باید تشکیل شود .

فرایند تکمیل شده است ، معامله گران بزرگ سفارشات فروش خود را کامل بارگذاری کرده اند . دست های ضعیف و معامله گران تازه کار سفارشات خود را برای ایجاد نقدینگی برای معامله گران بزرگ به کار بردند و اکنون بازگشت قیمت میتواند انجام شود .

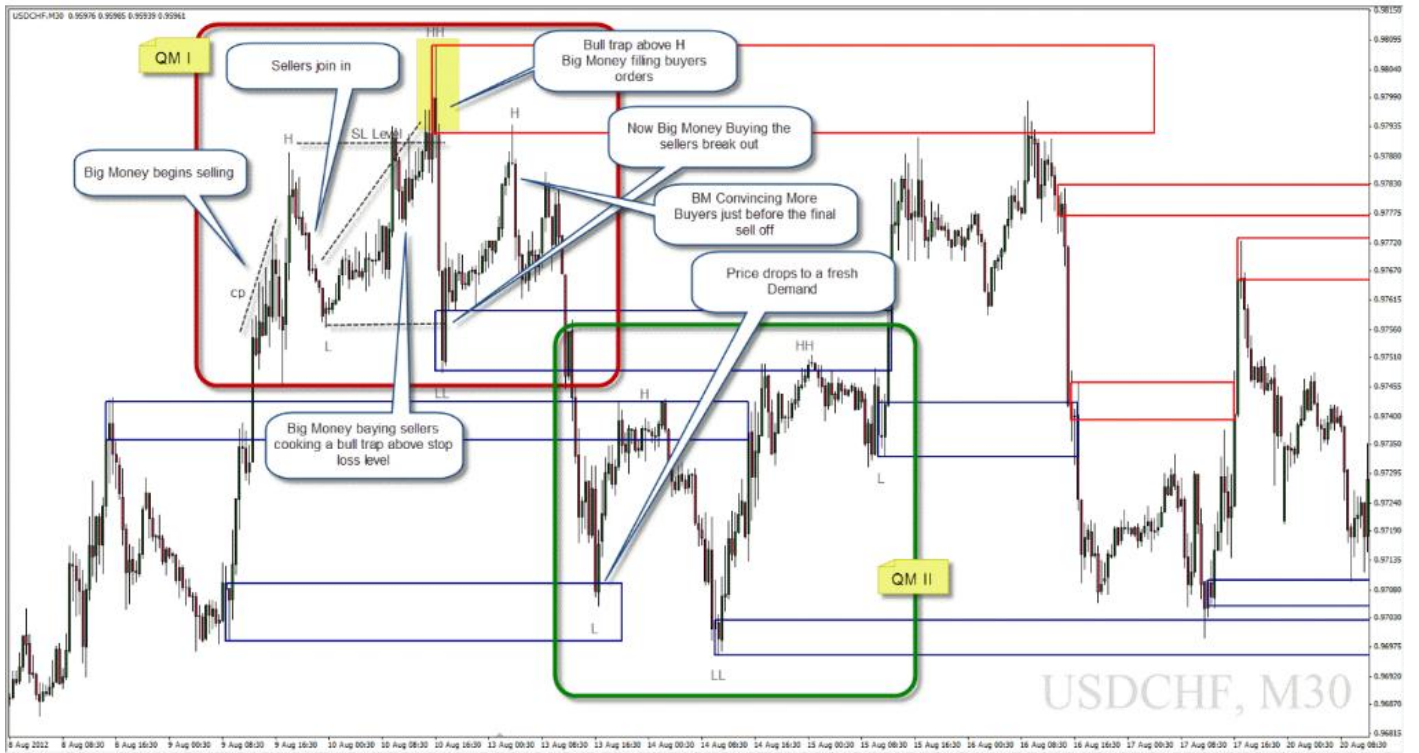

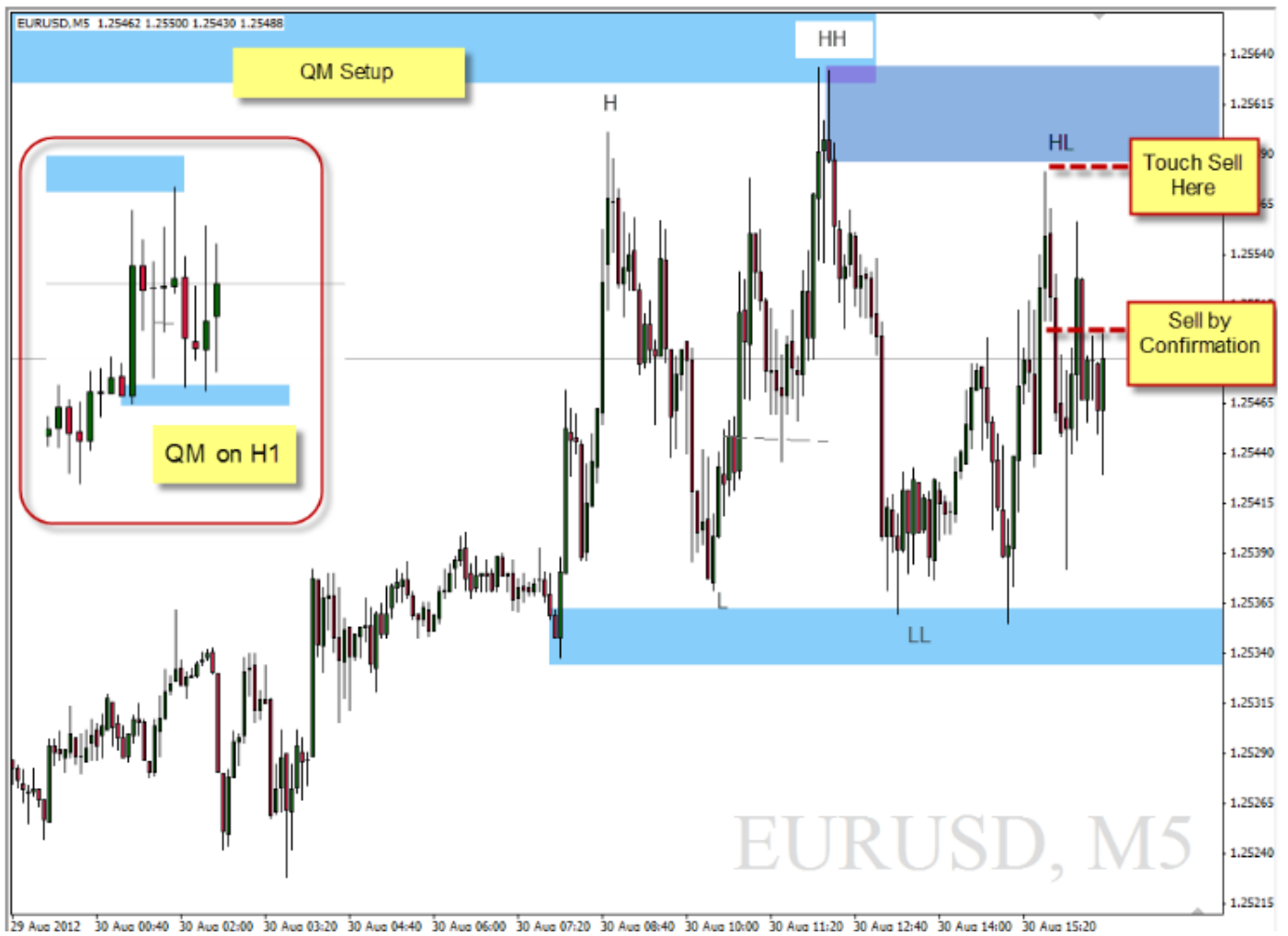

در ارتباط با تصویر آخر IF خطاب به BENHUR می گوید اگر به جای شما بودم این تصویر را در قسمت RBD HW قرار میدادم.

✓

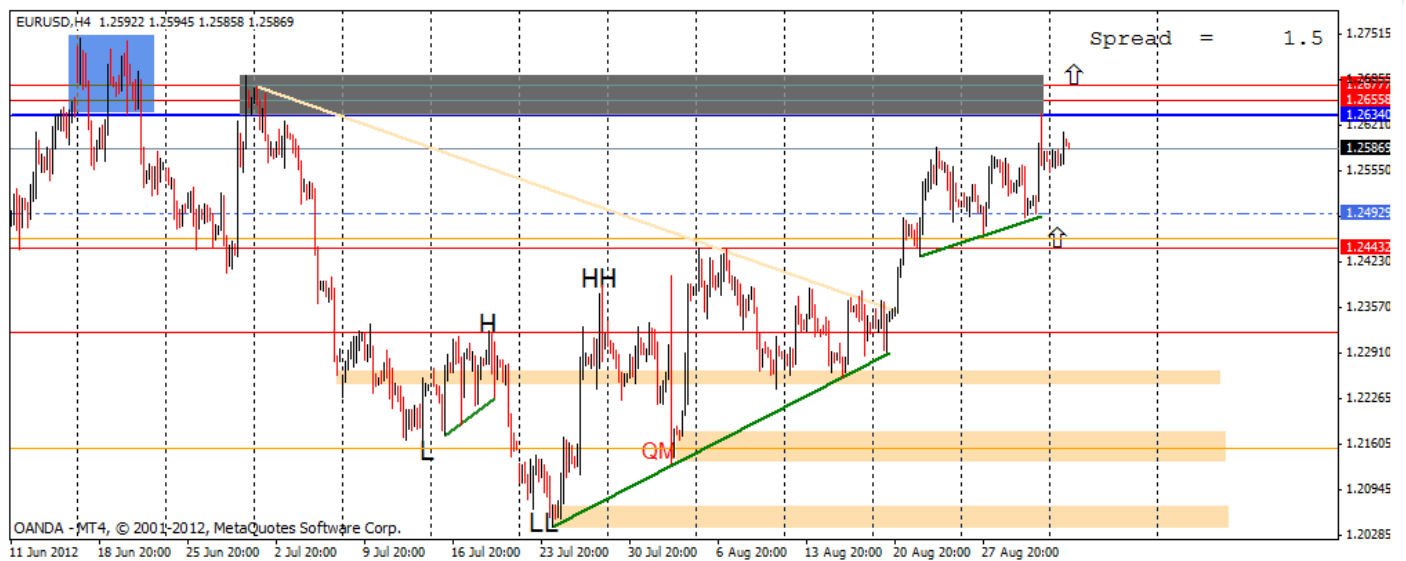



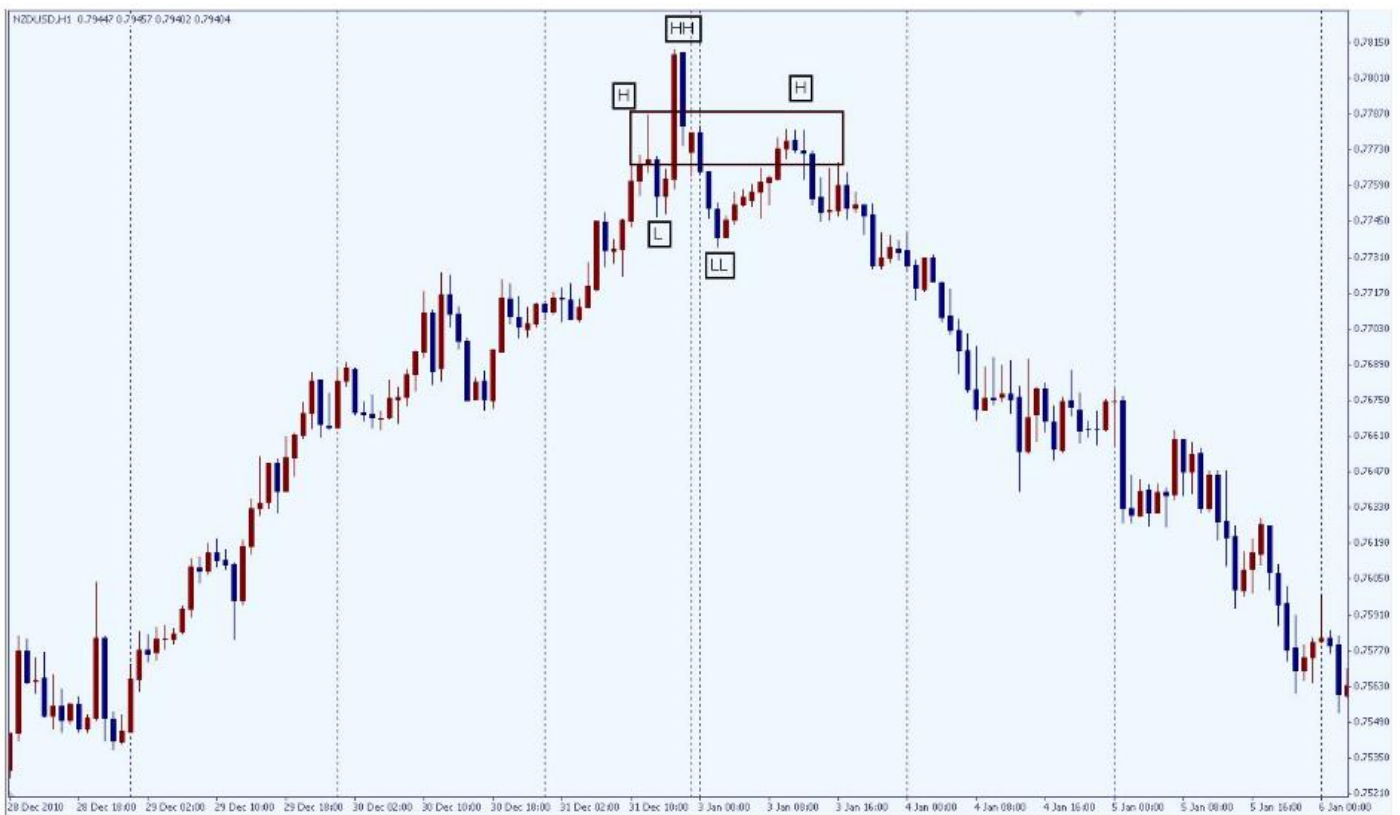



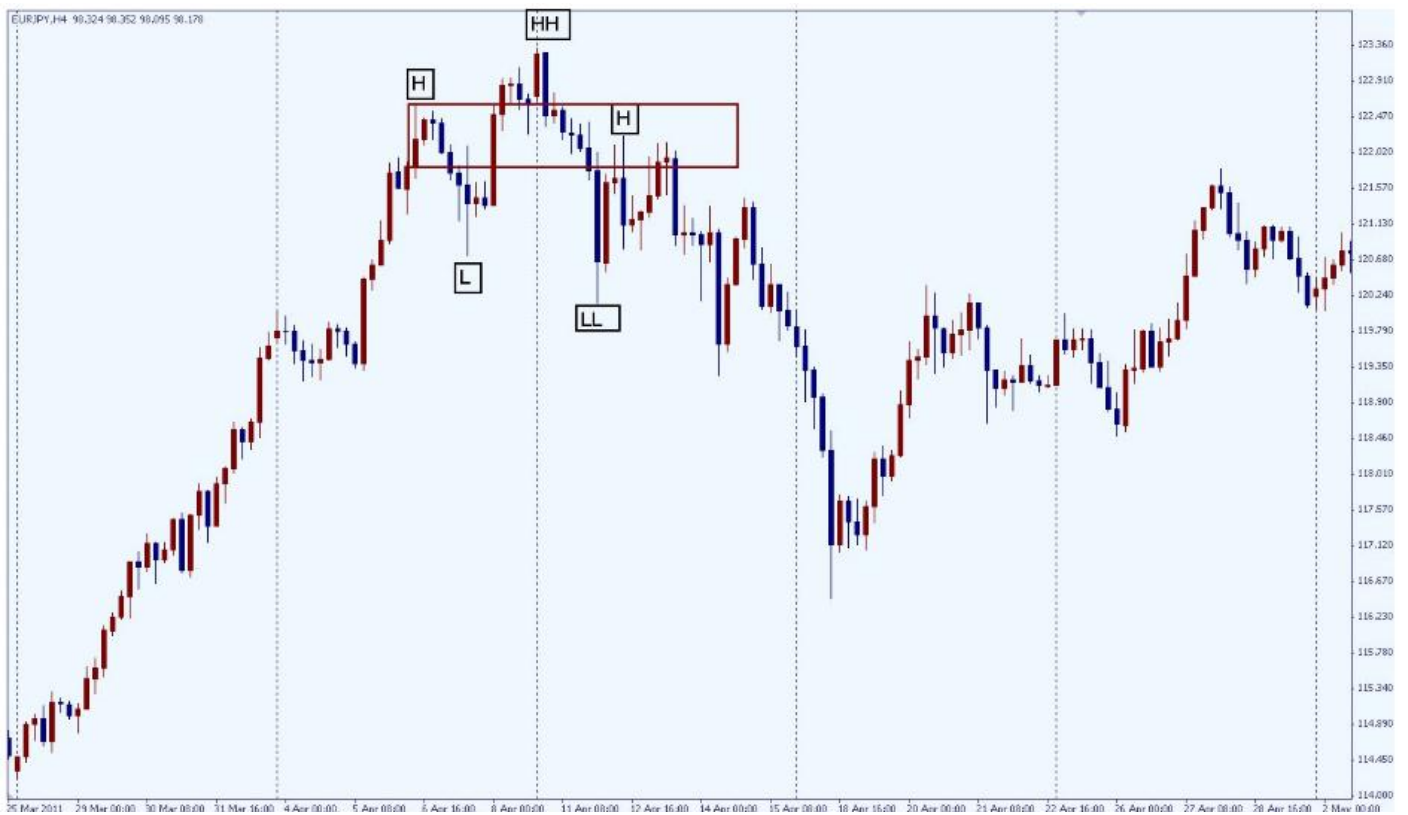

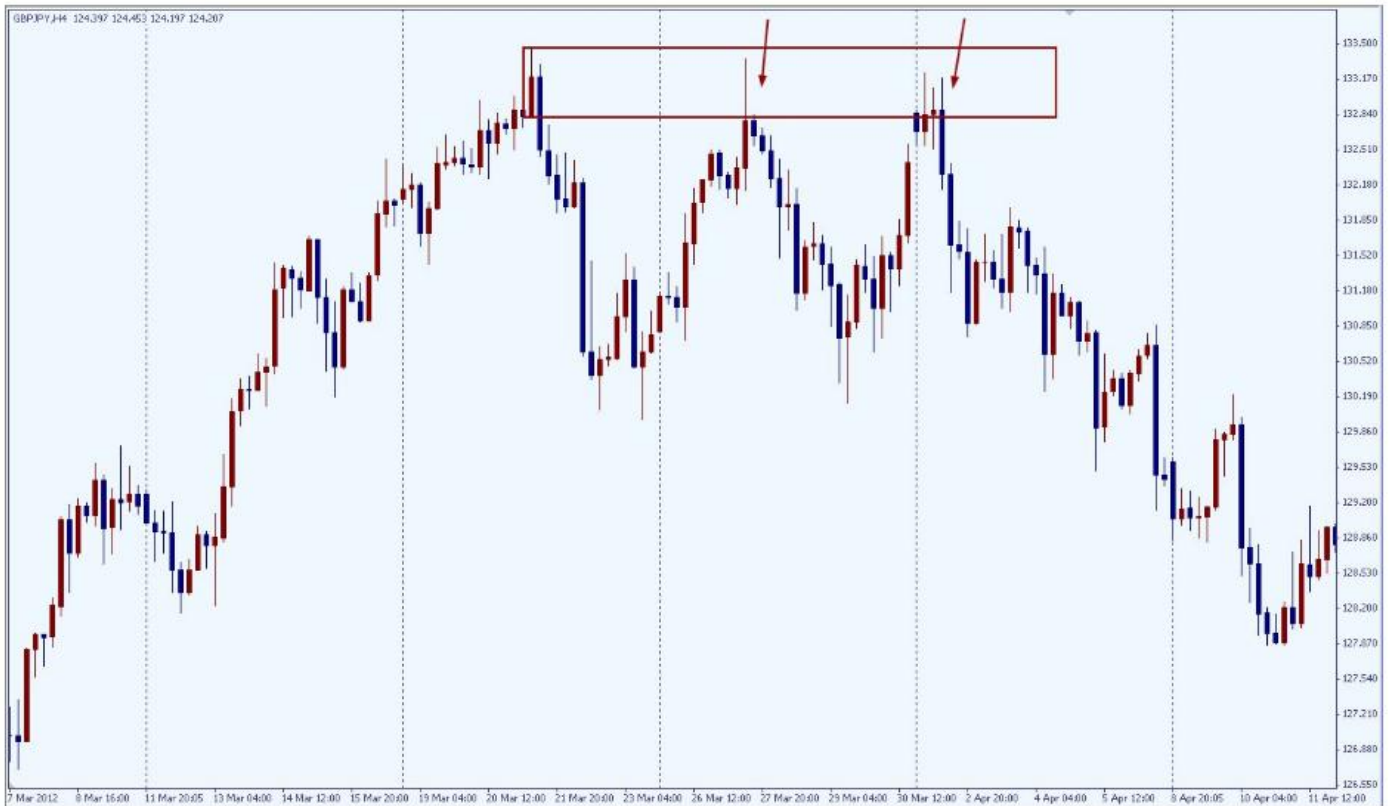



- ✓ سوال : آیا تفاوتی میان QM و H&S وجود دارد ???
- ✓ پاسخ از جناب TYOON (از نخبه ها) : بله تنها یک تفاوت وجود دارد < در QM L پس از شکل HH ،
- L قبلی خود را بریک میکند در حالیکه در H&S اینگونه نیست .
- ✓ جناب TYOON در ارتباط با شکل زیر می گویند :



به زیبایی عمل میکند بازگشت به L (قبل از LL) برای ساختن یک HL .

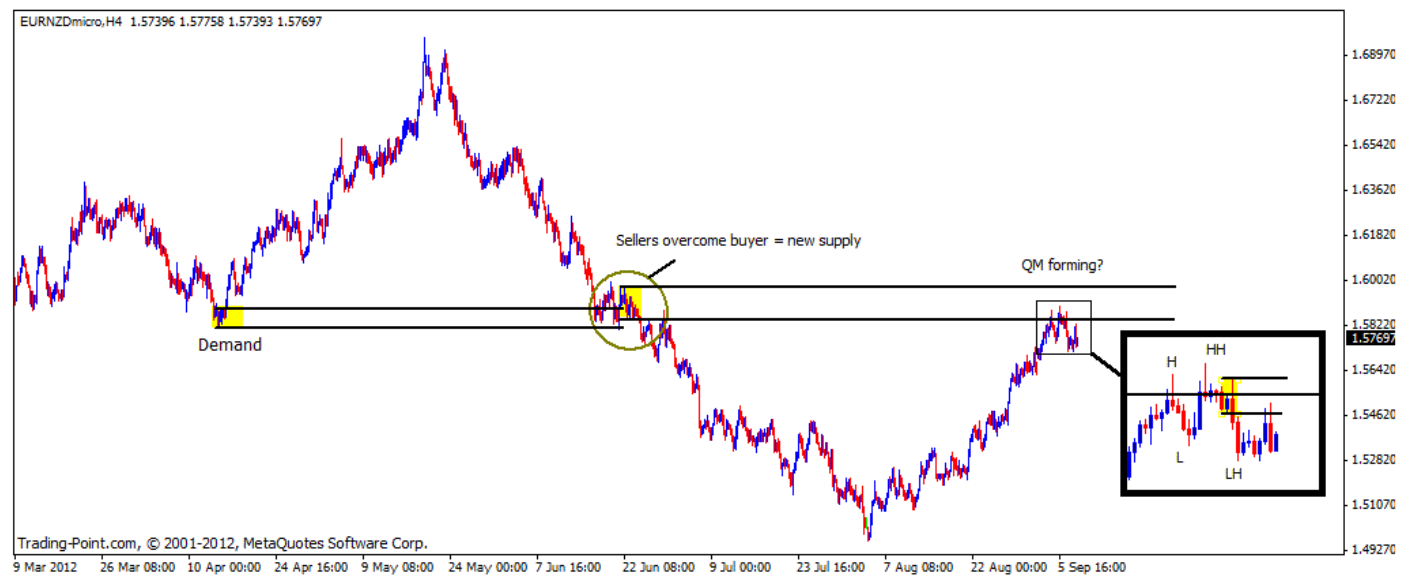

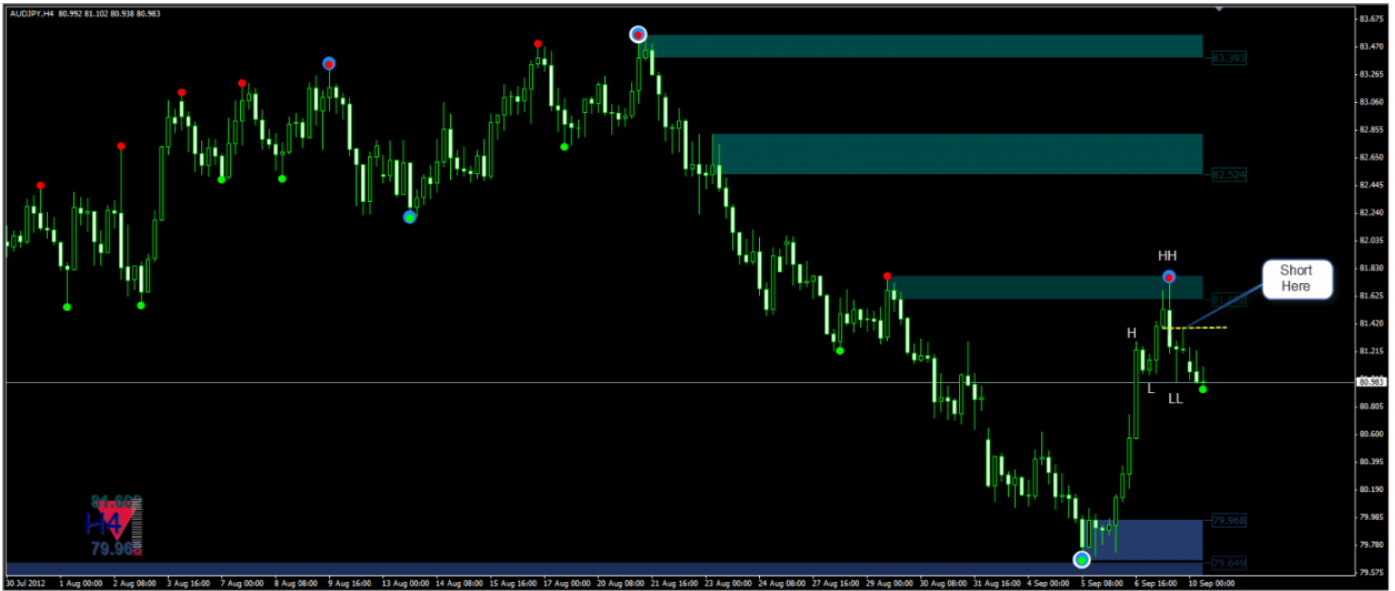

























چند مثال از جناب **BENHUR** :



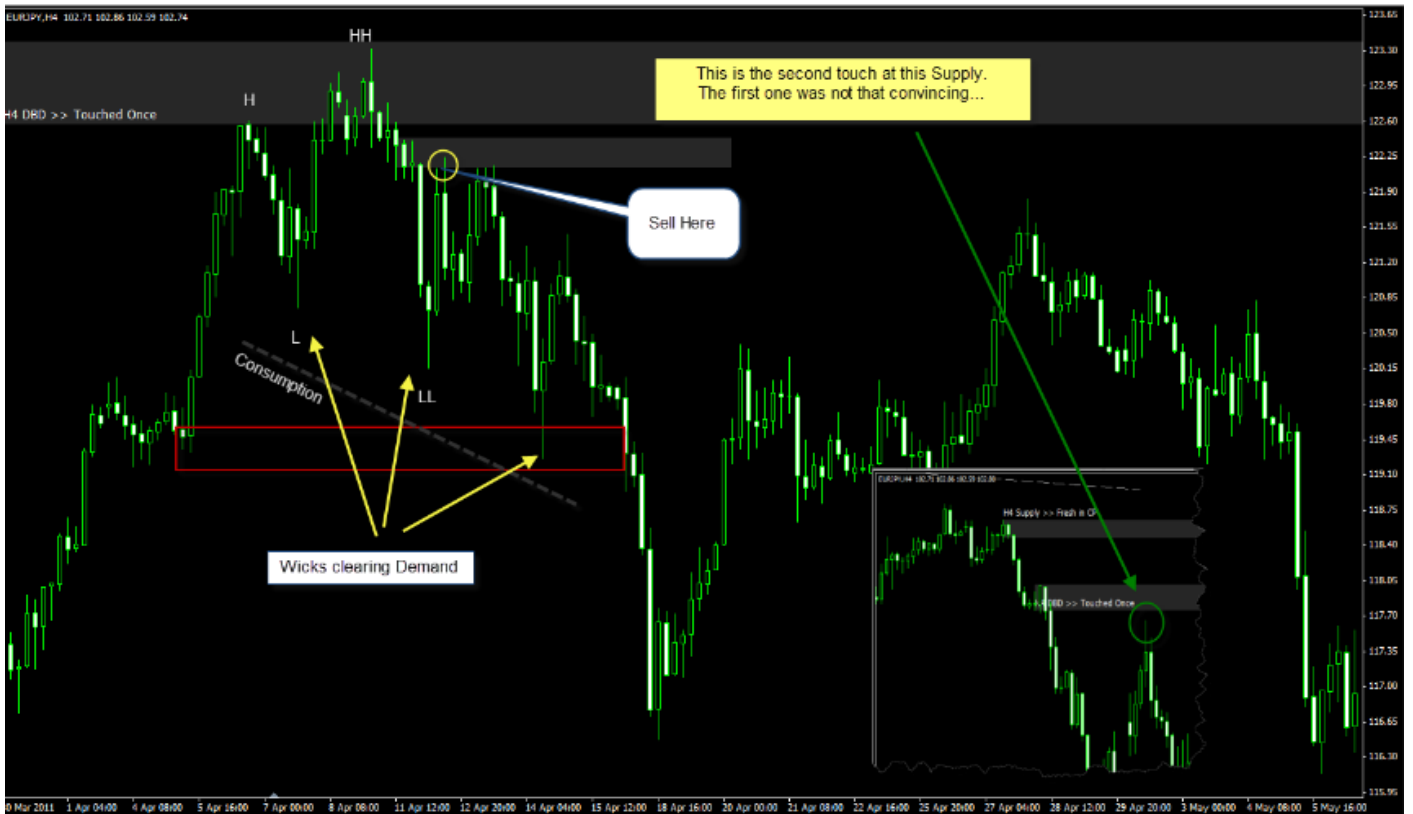
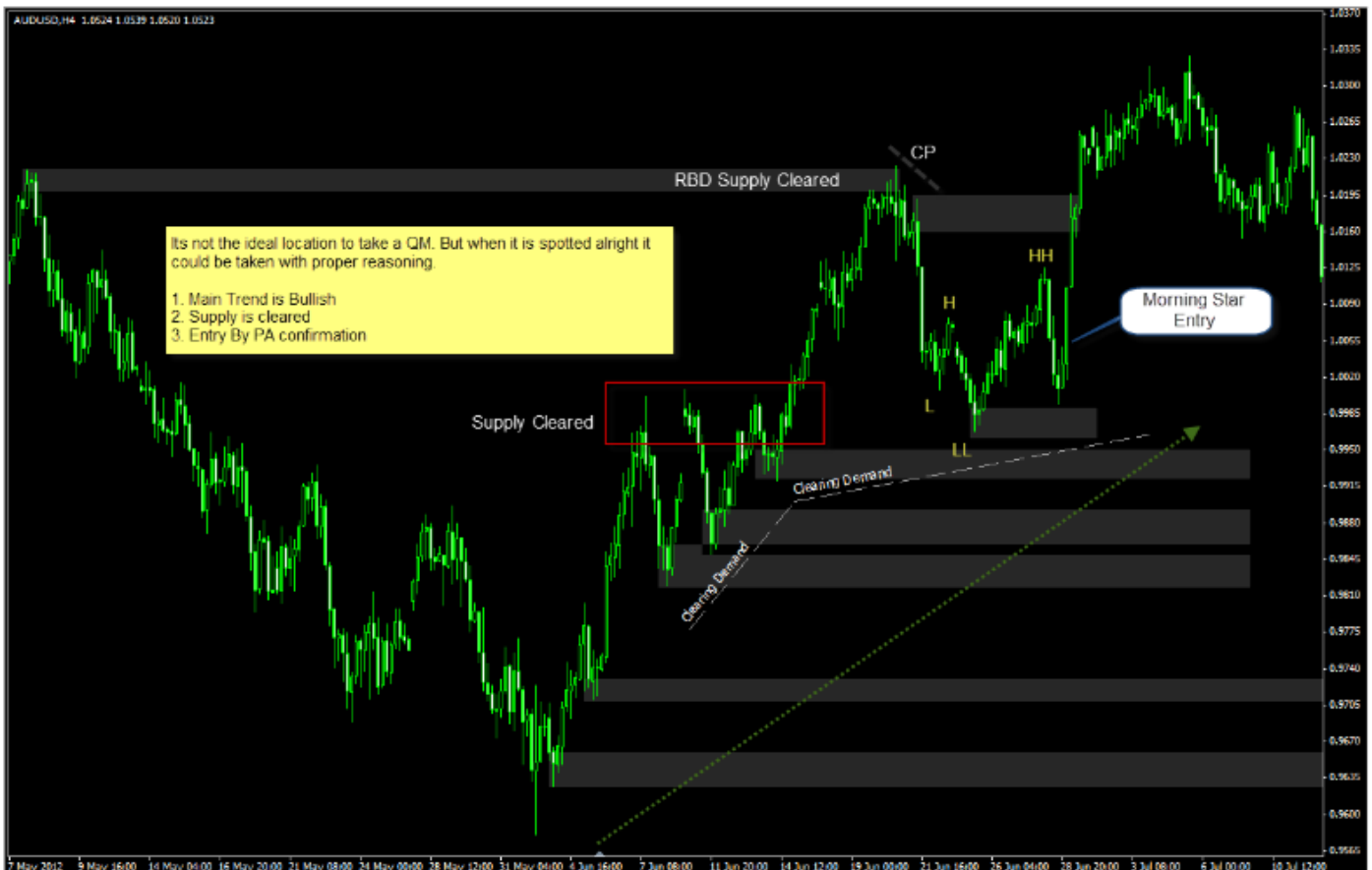



در ارتباط با دقیق بودن QM یعنی شانه راست آن جناب IF میگویند :

به دنبال QM دقیق بودن واقعا میتواند مشکل ساز باشد . در یک QM در ناحیه S خب ما به شکست بالای H اولیه نگاه میکنیم یعنی جایی که خریداران در تله می افتند . اما یک DP هست برای شکست رو به پایین و پس از HH است که ما به دنبال QM هستیم که نیازی نیست دقیقا در یک سطح با H قبلی باشد .



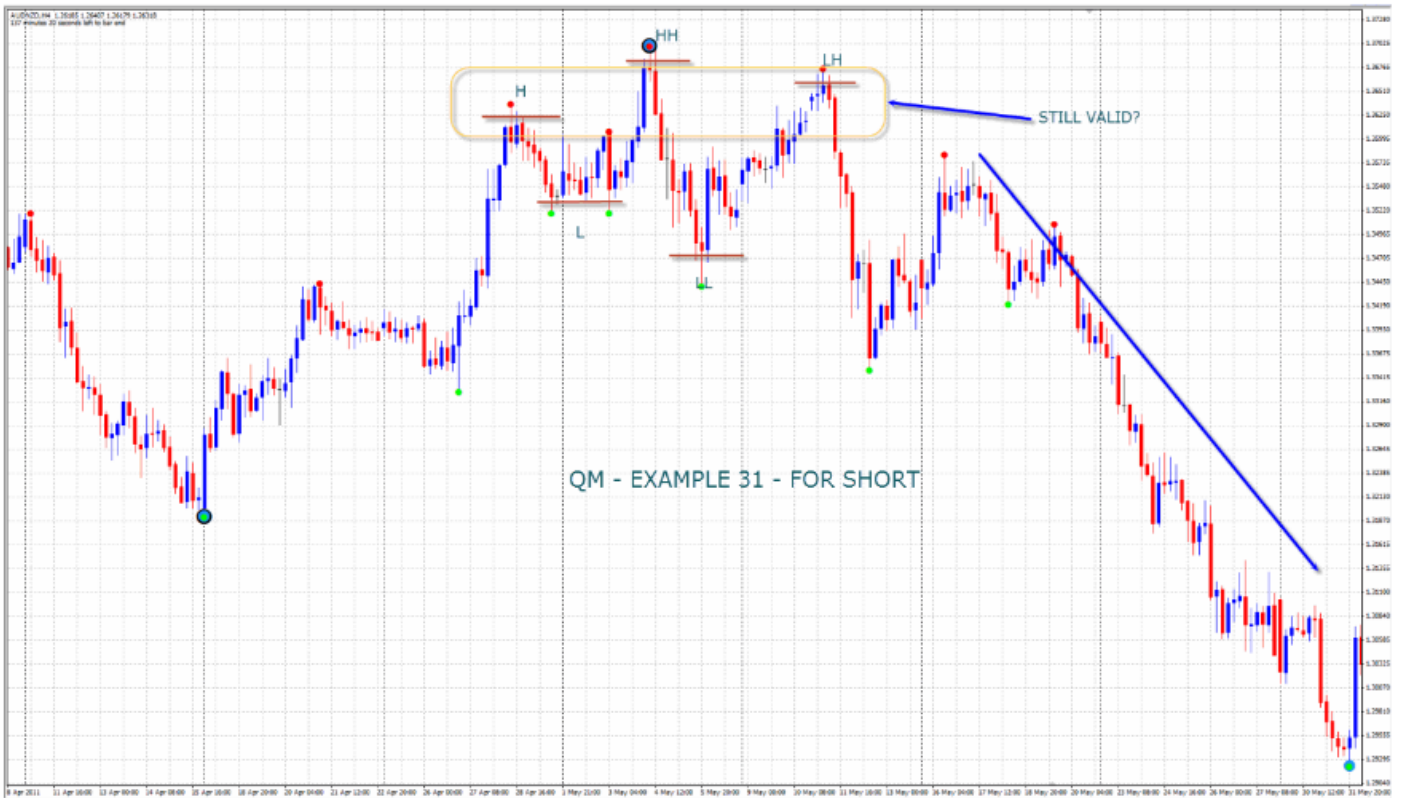









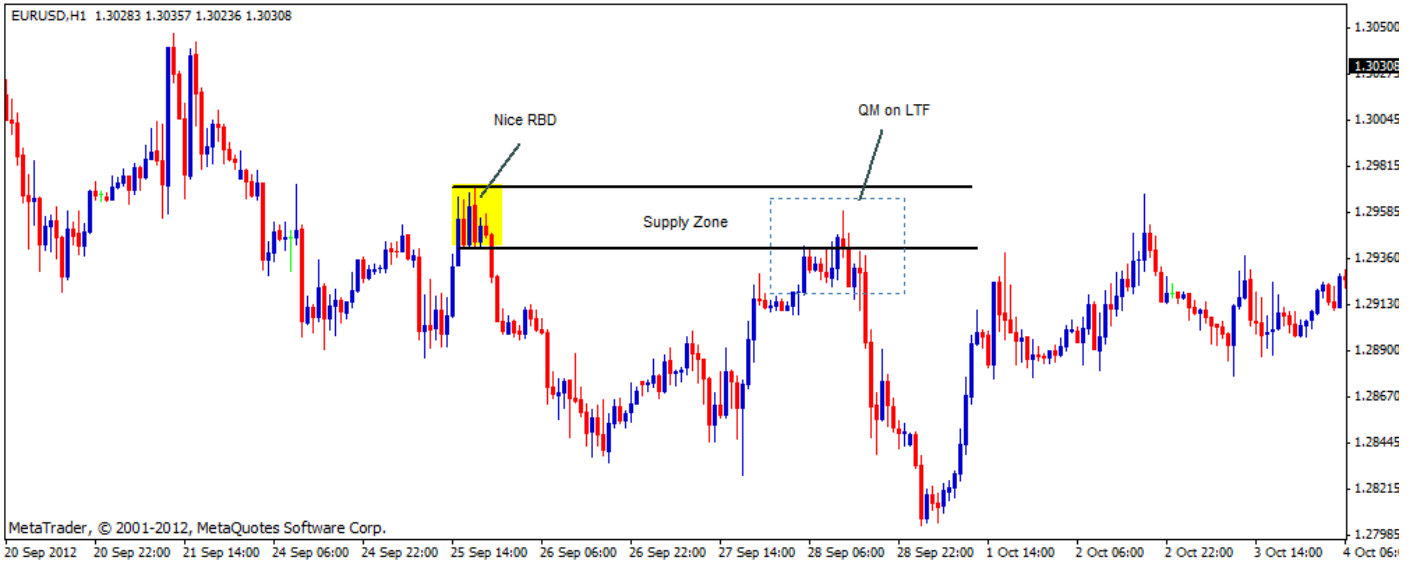





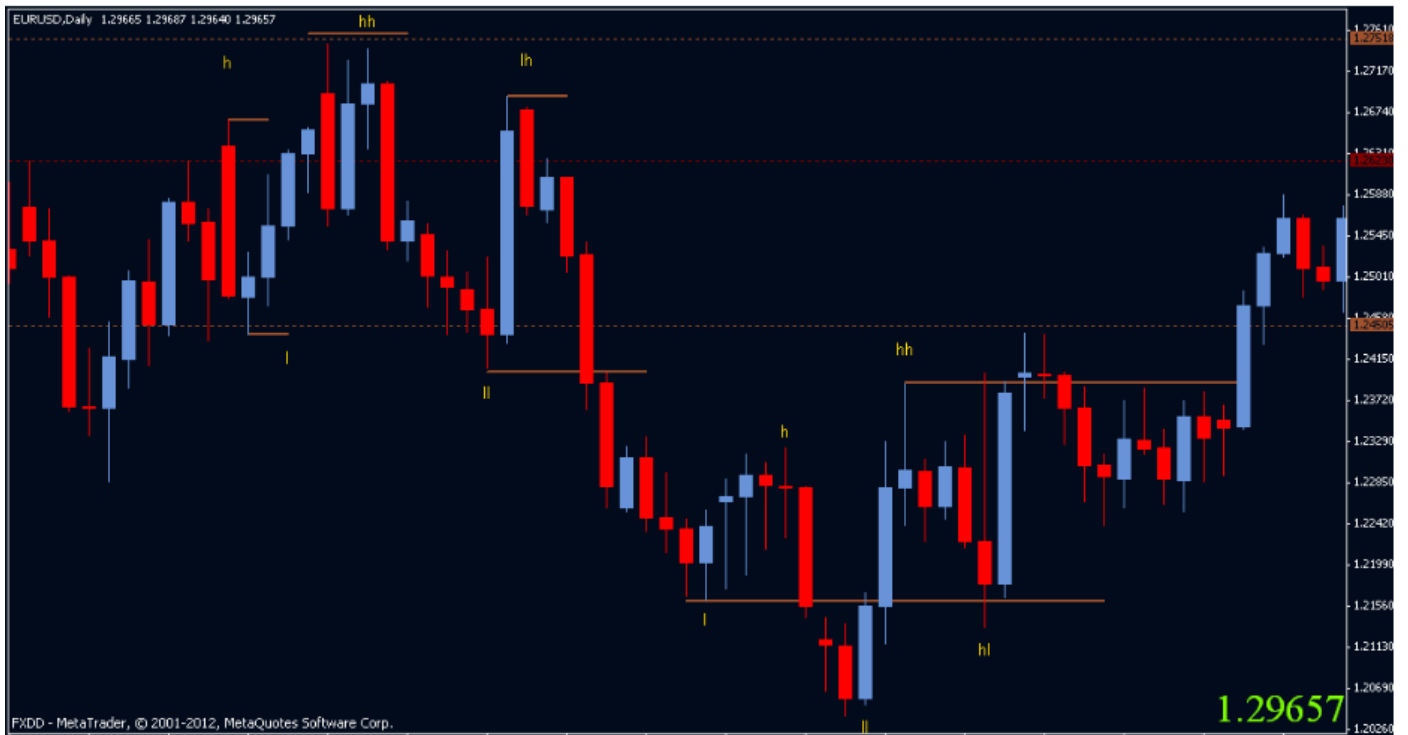
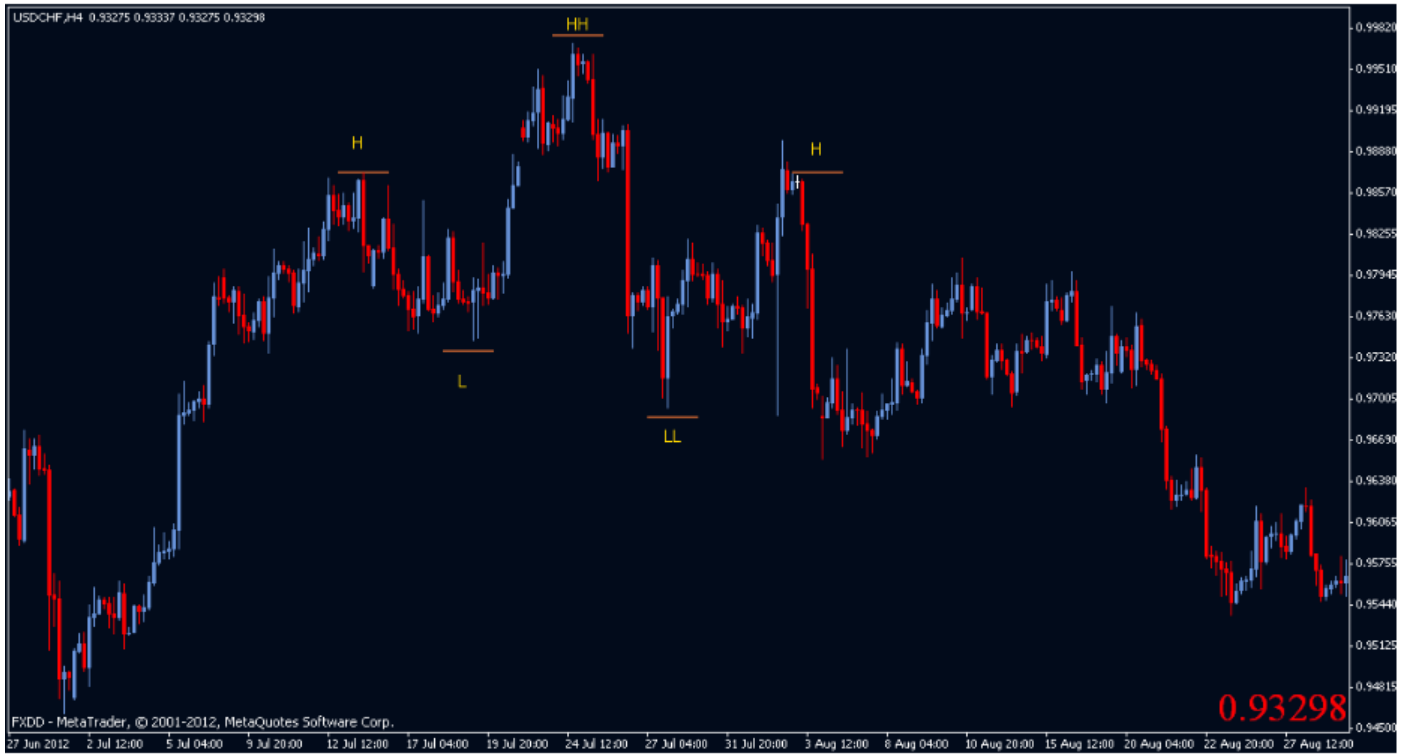

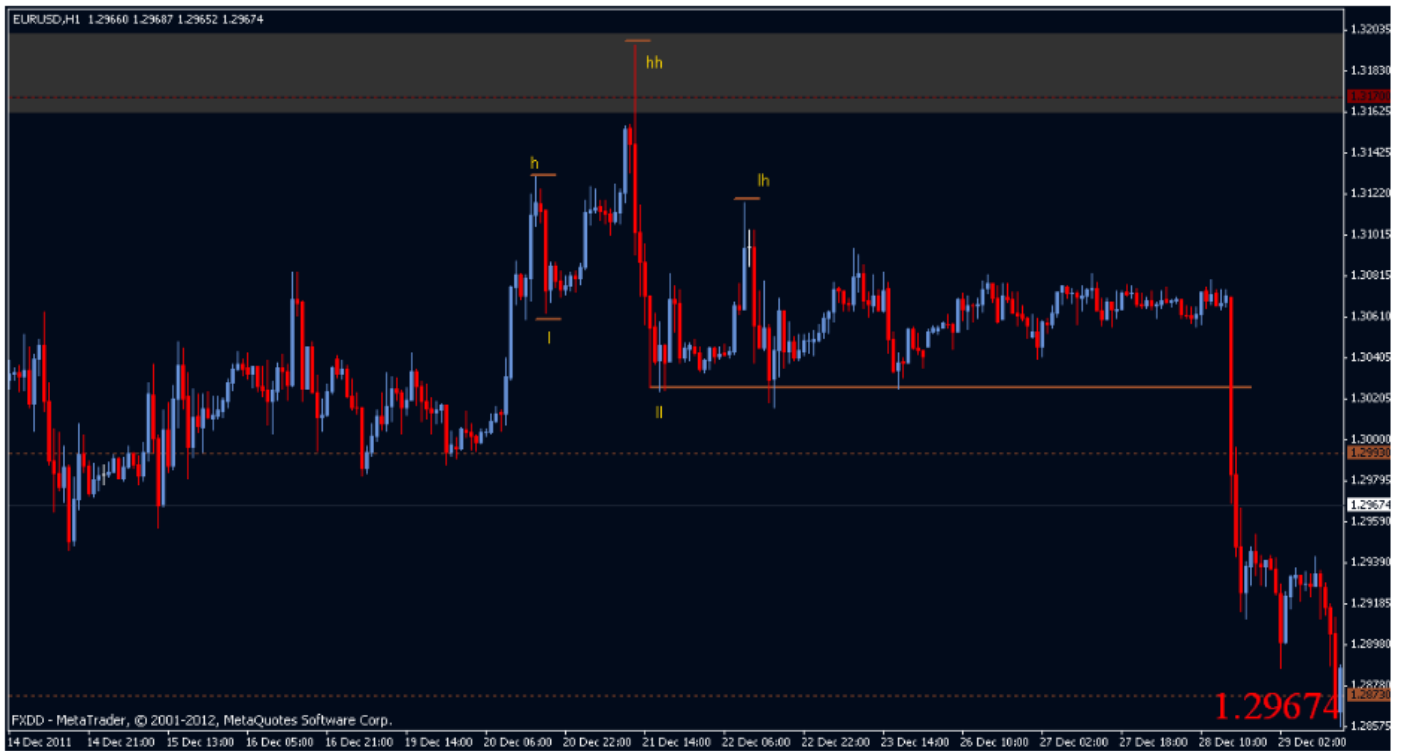

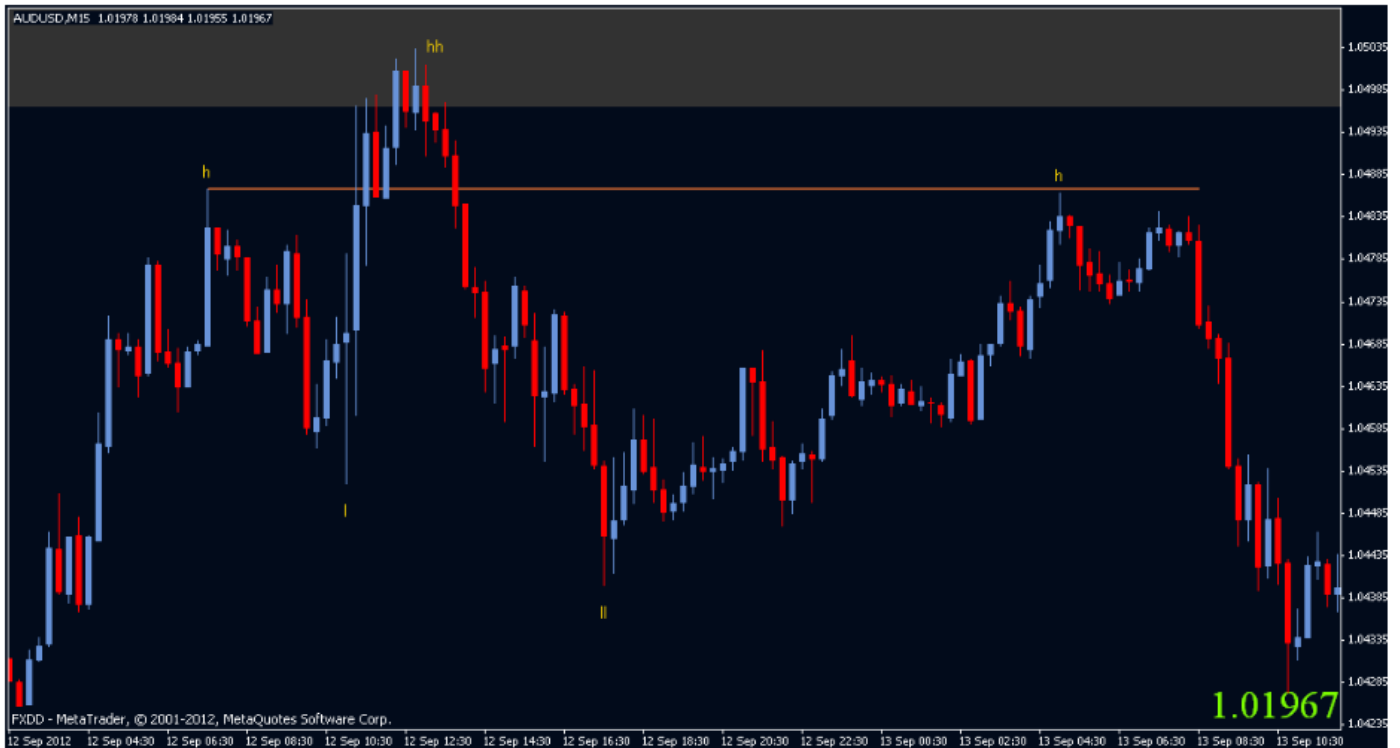
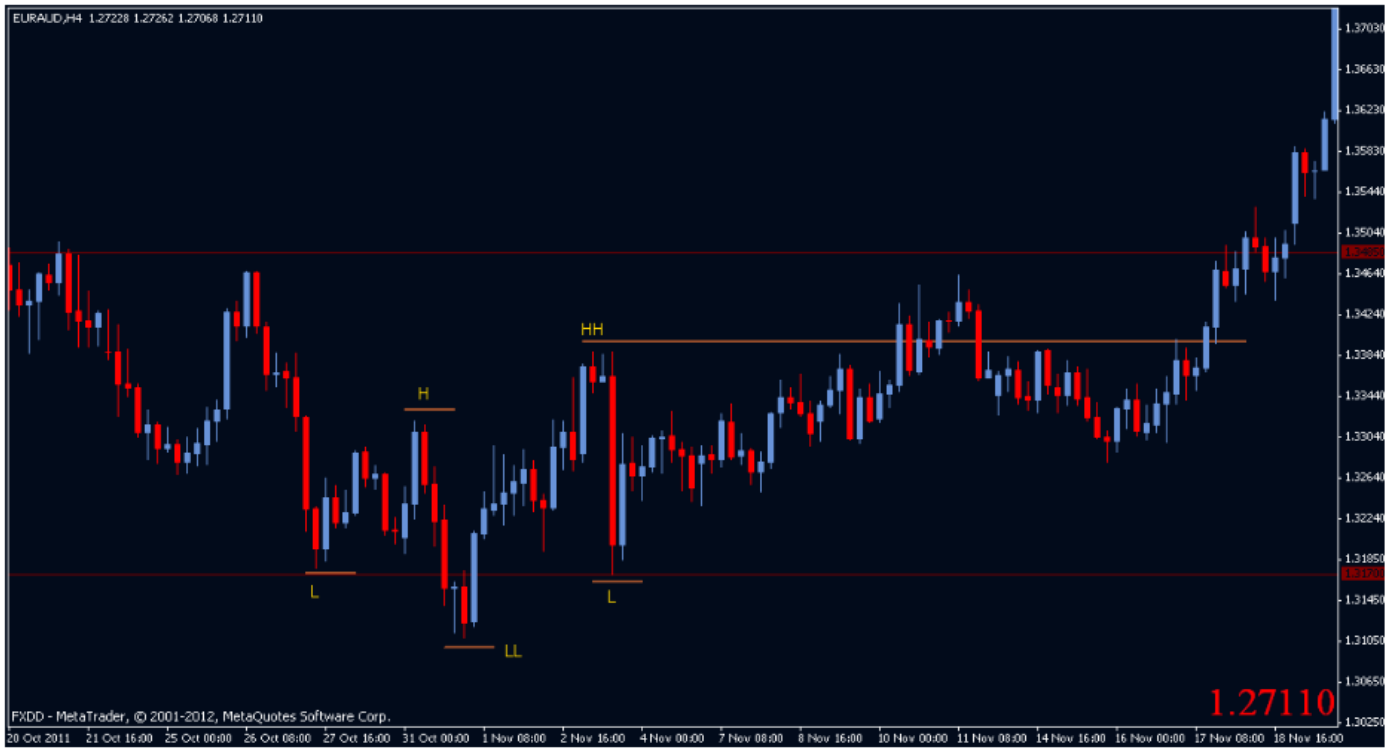

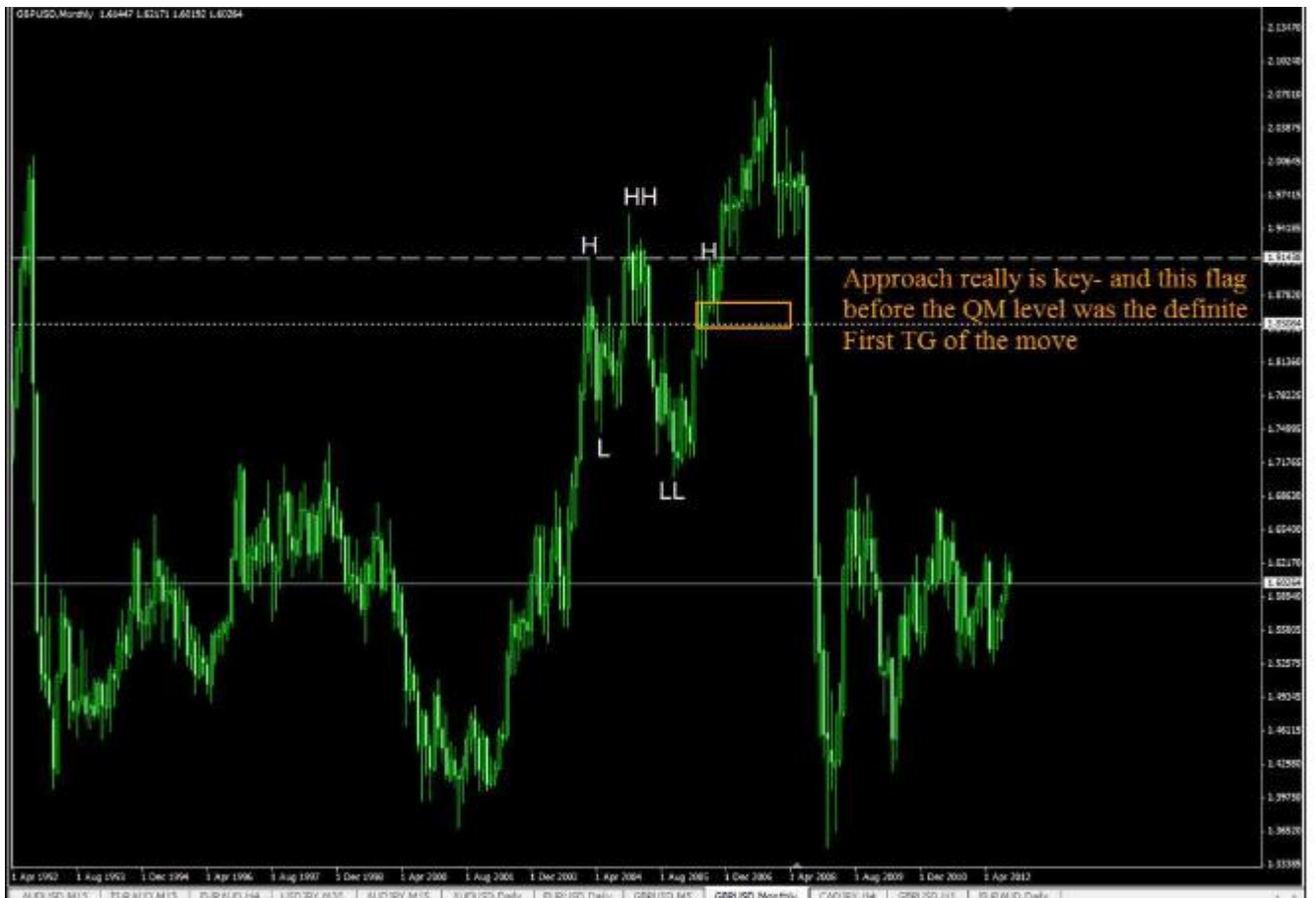
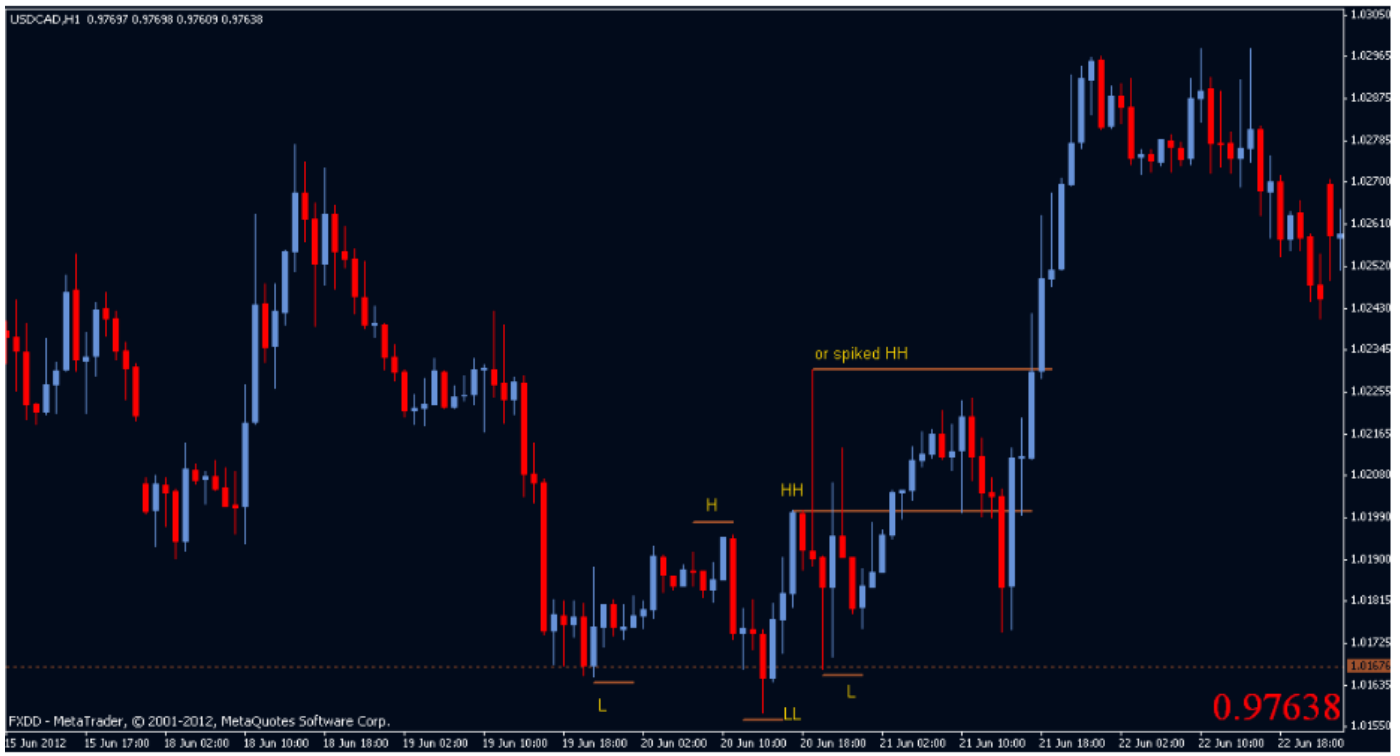









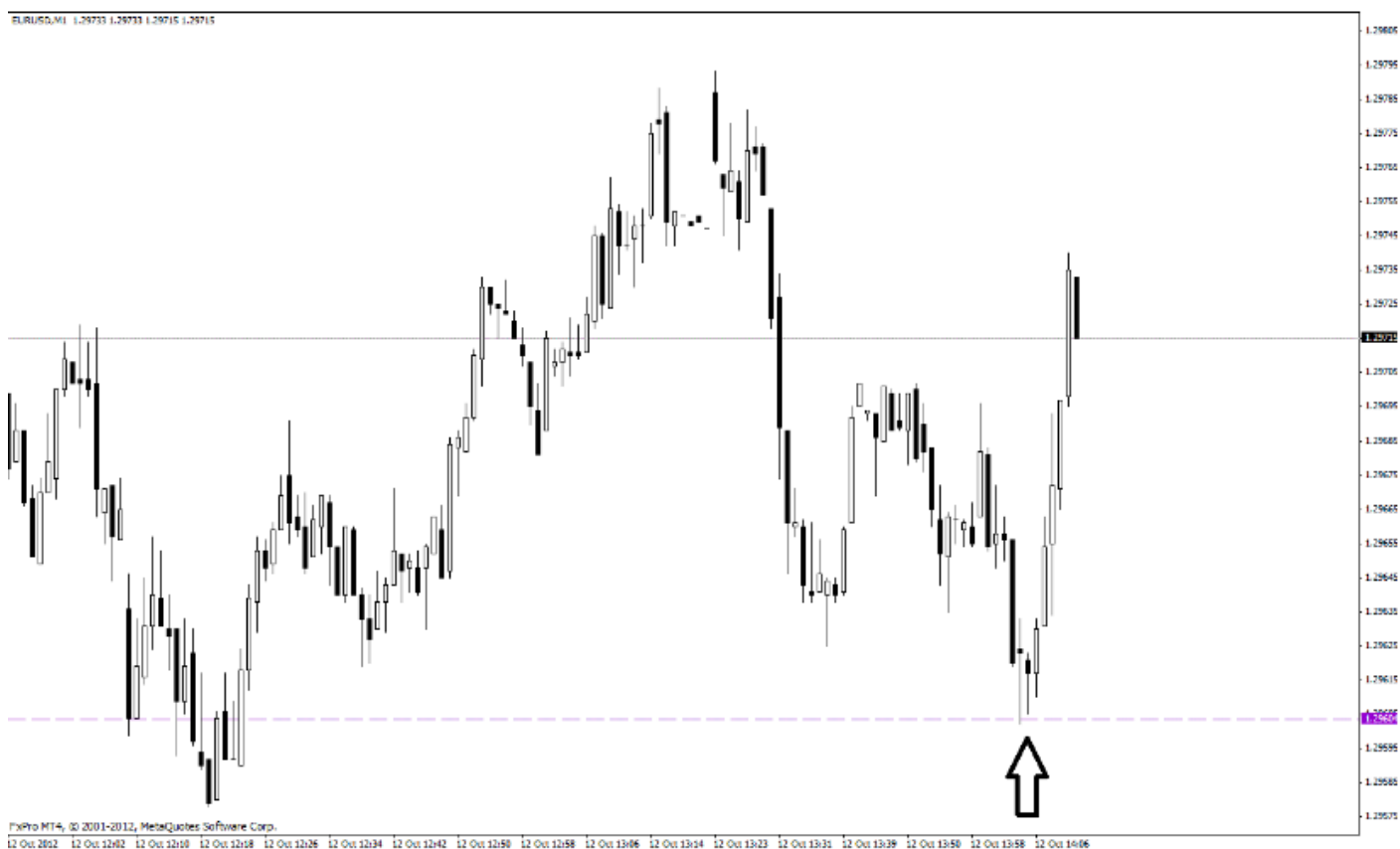

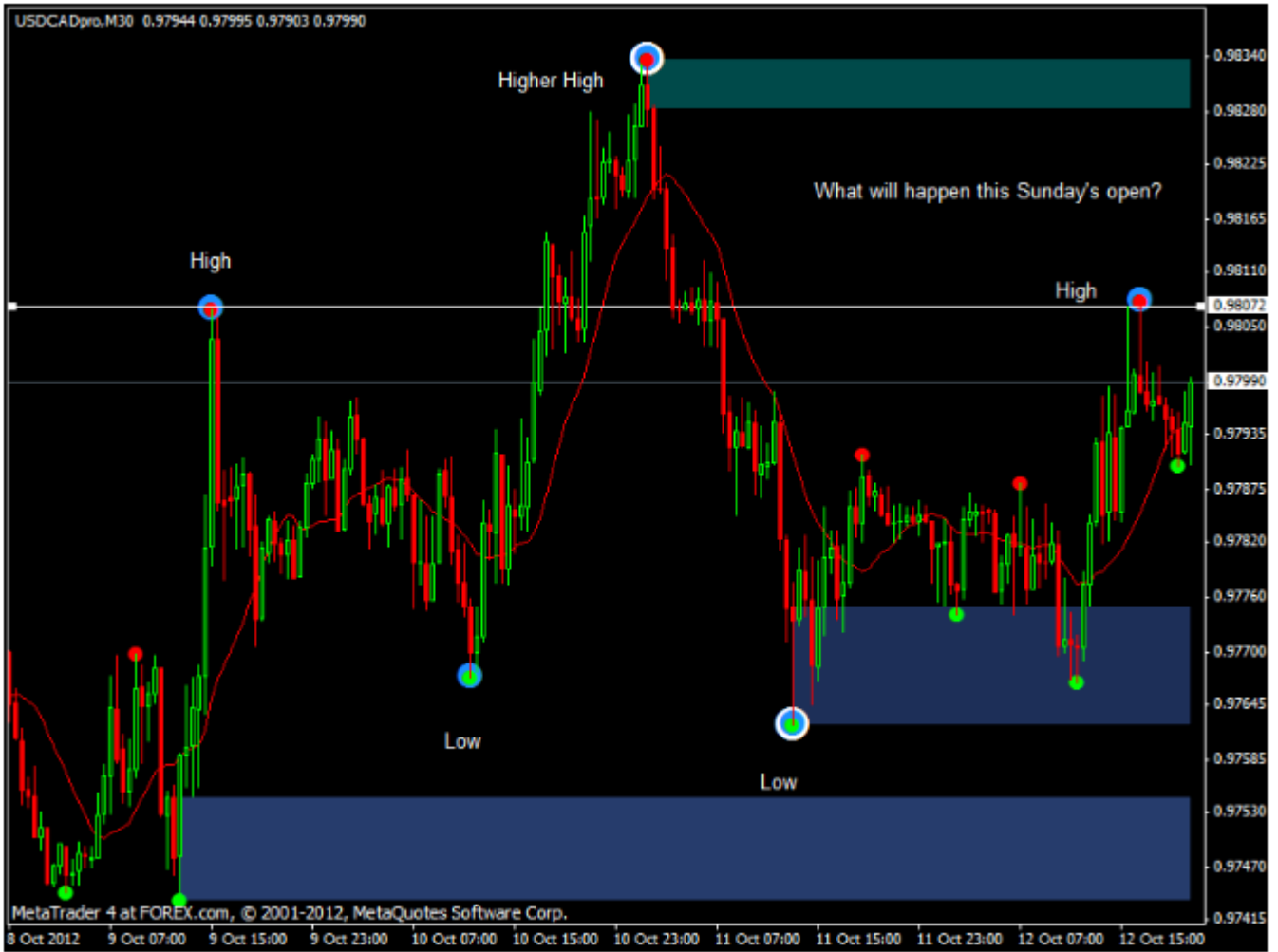



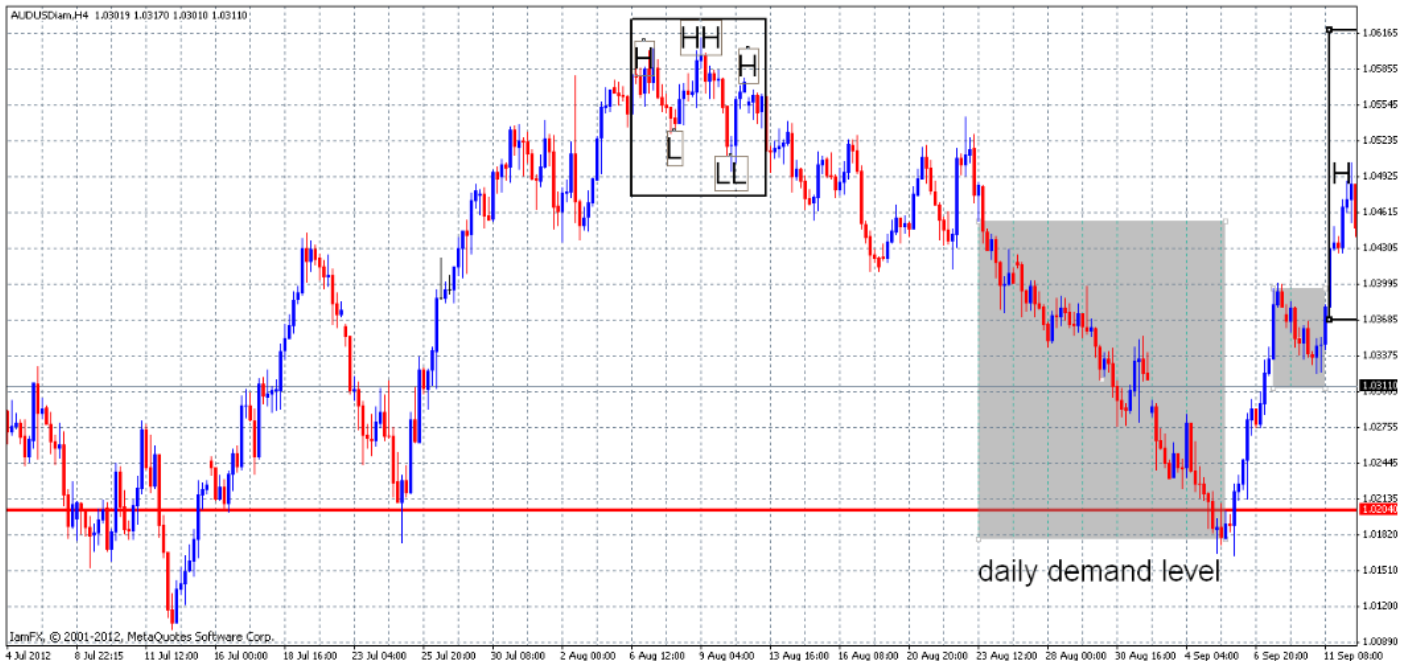
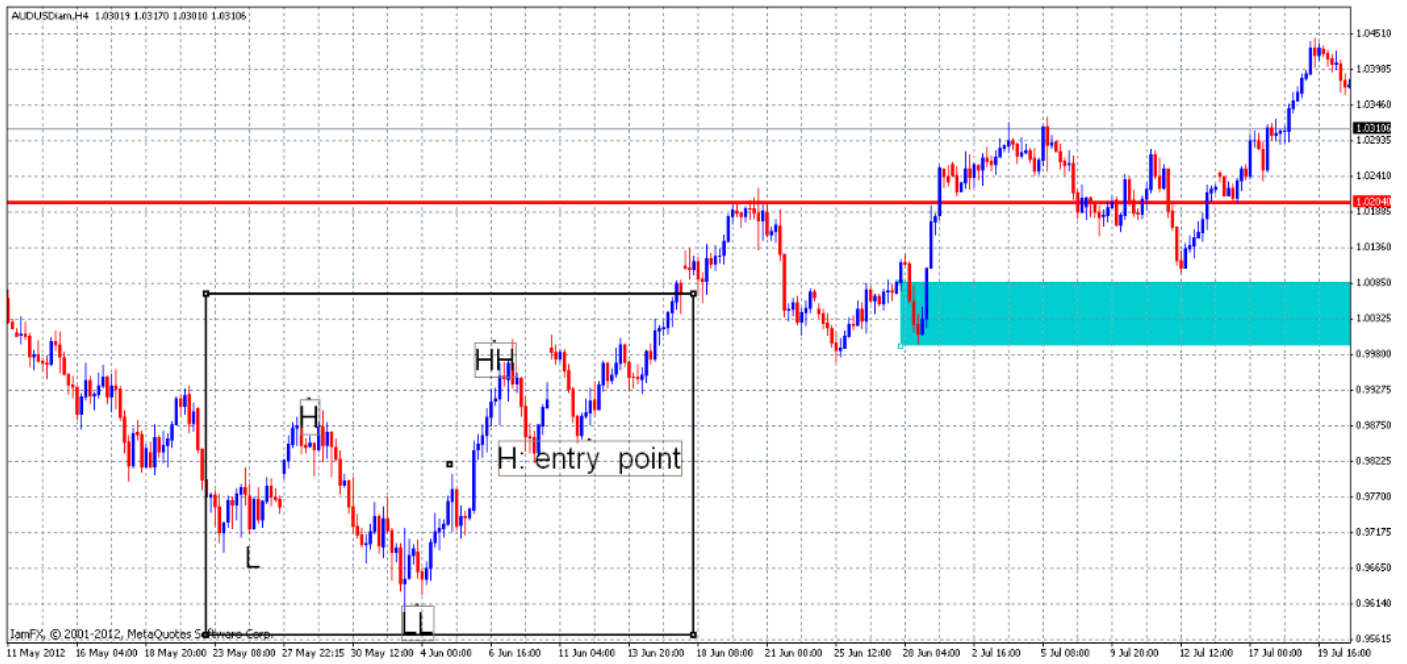

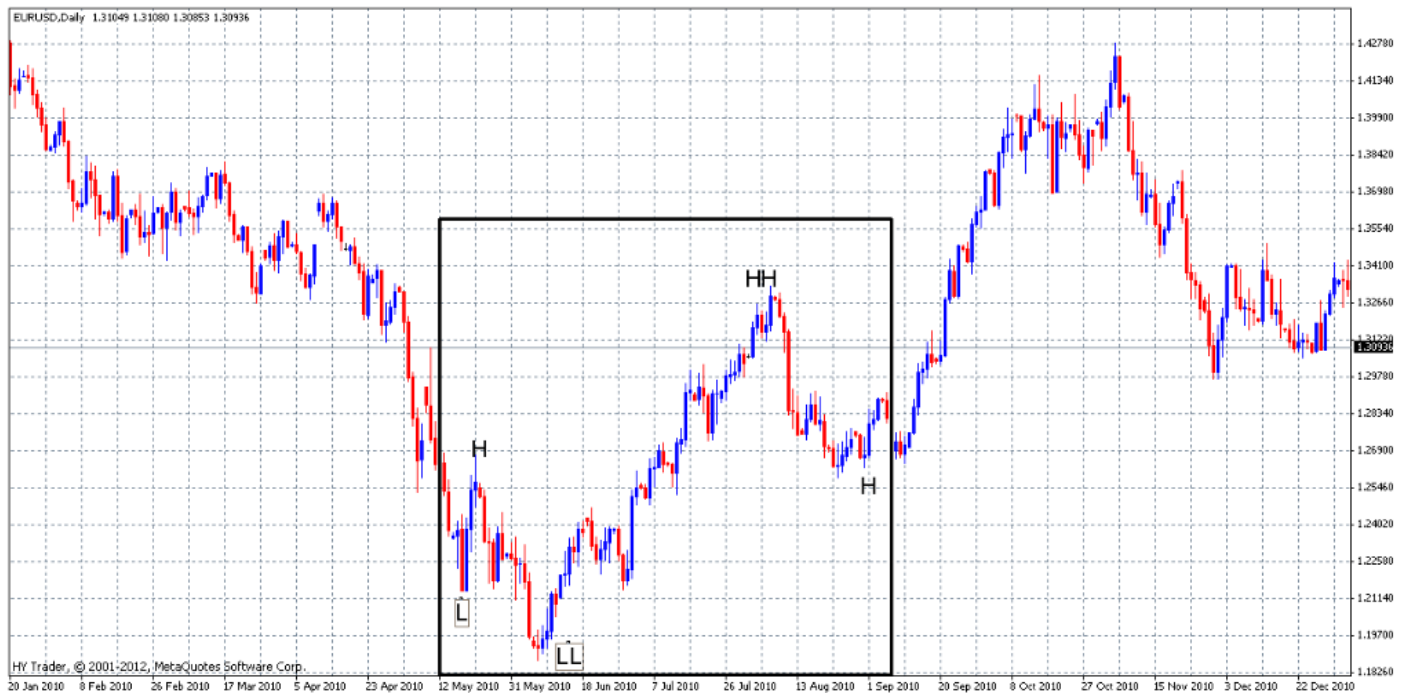
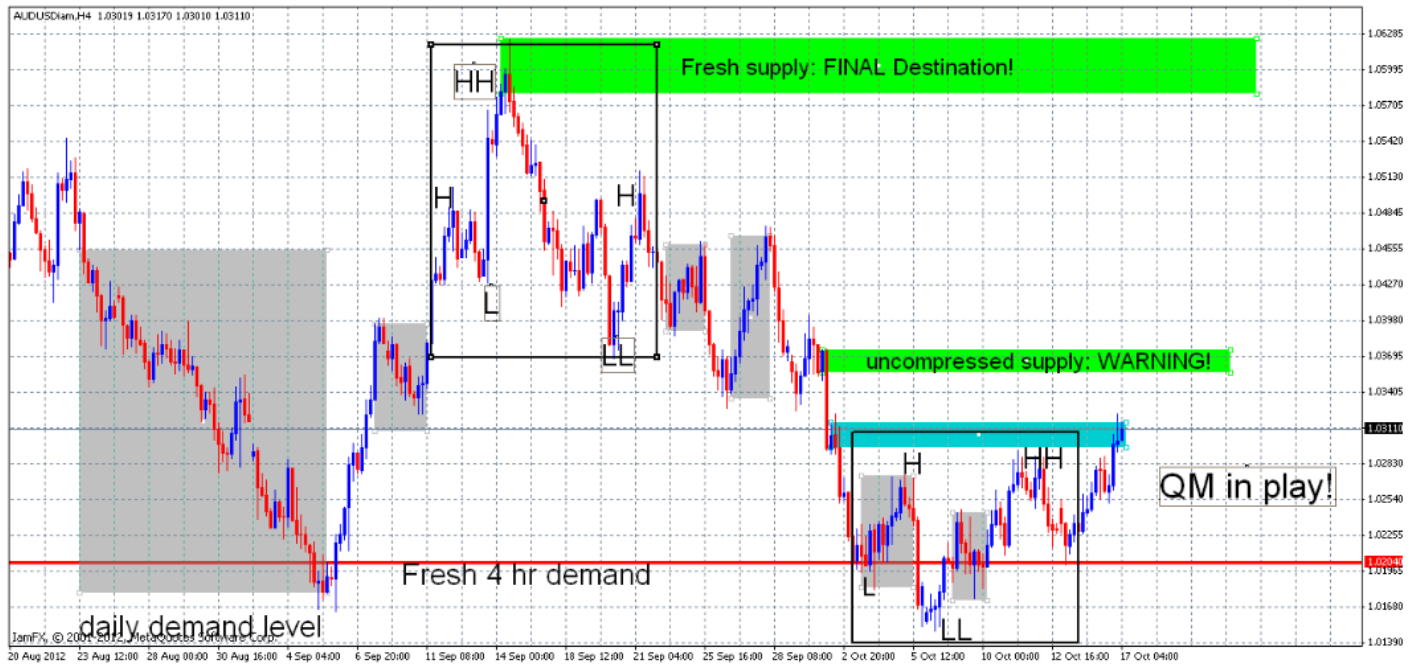

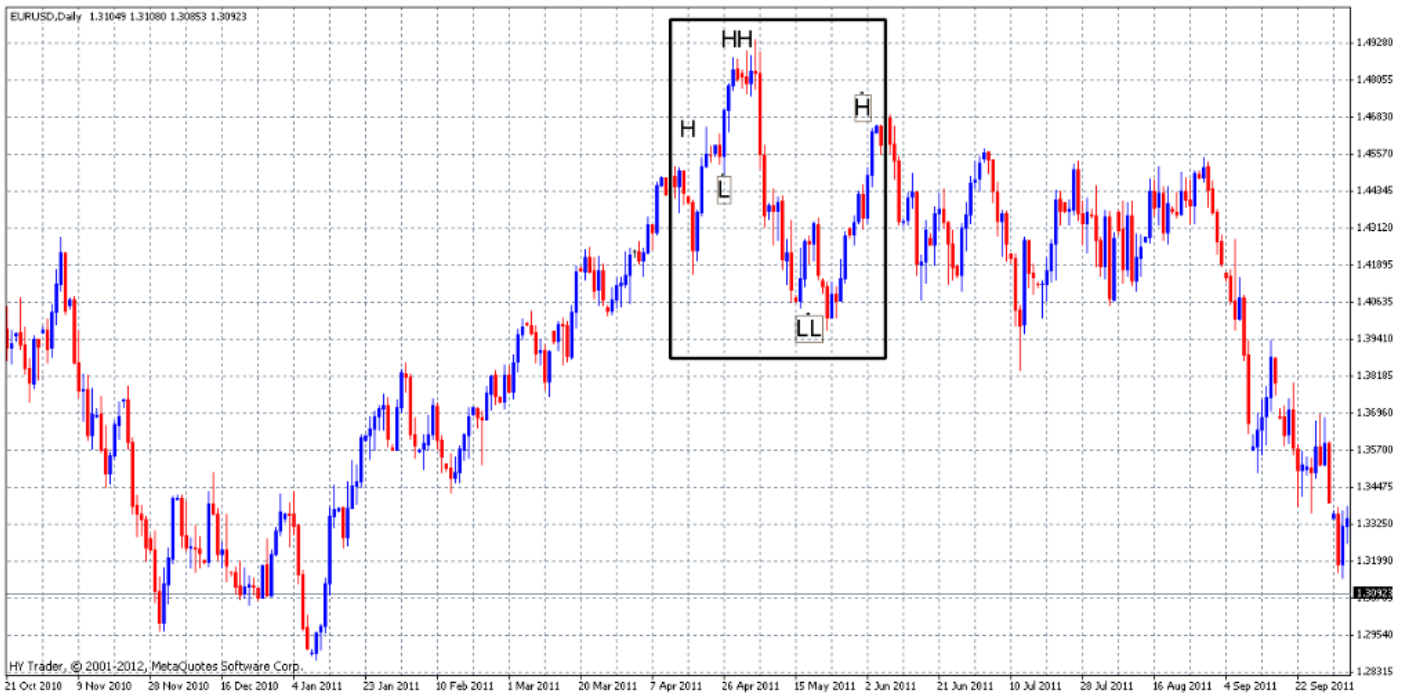



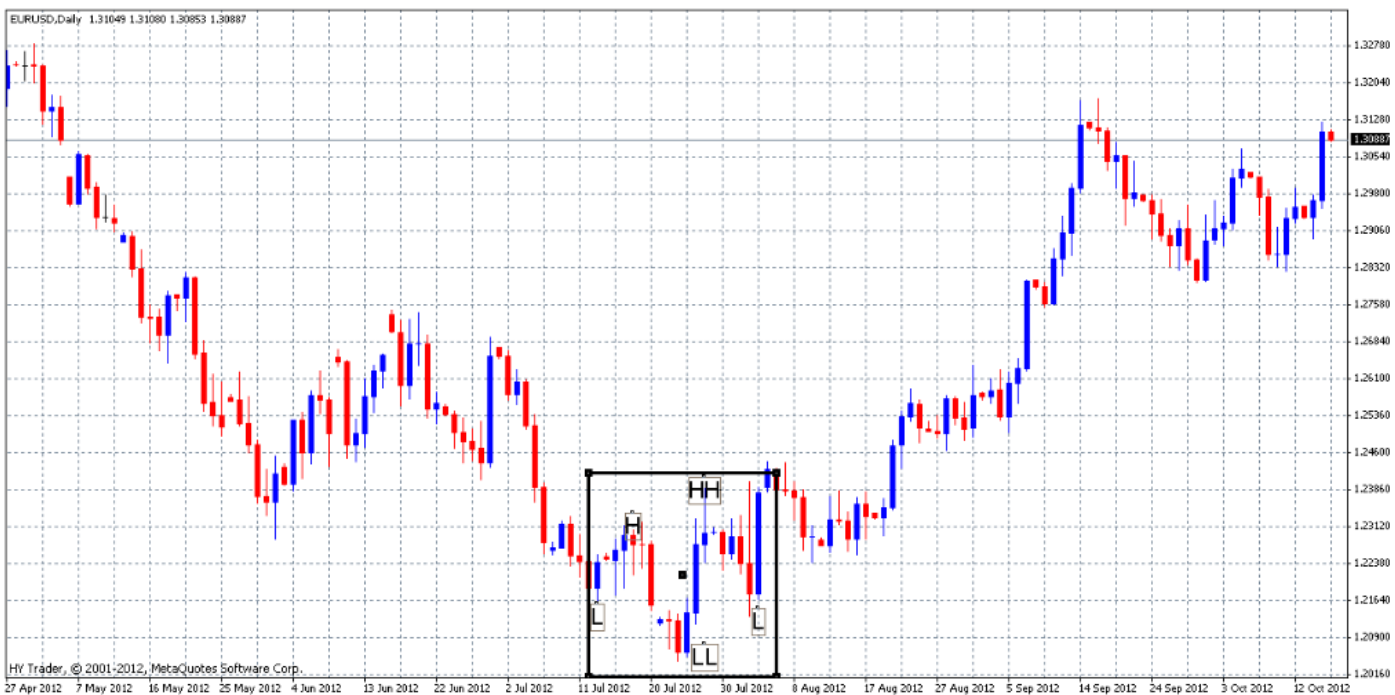
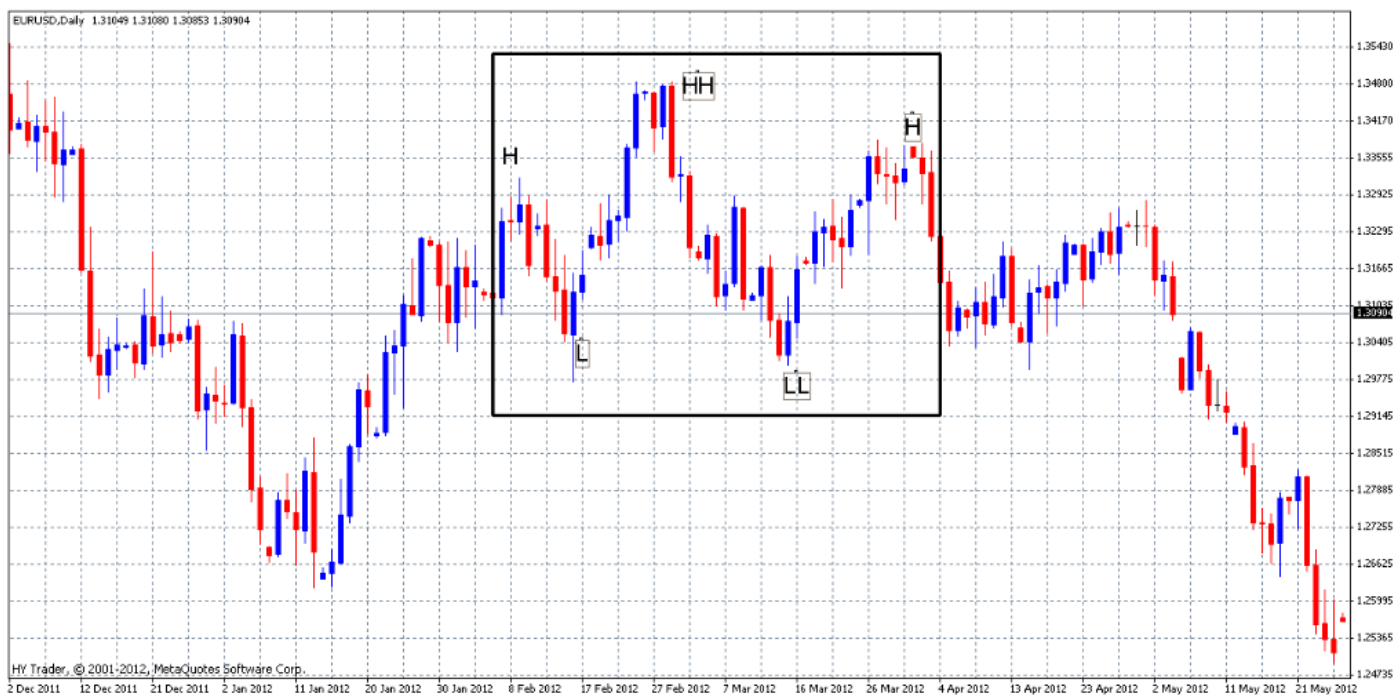





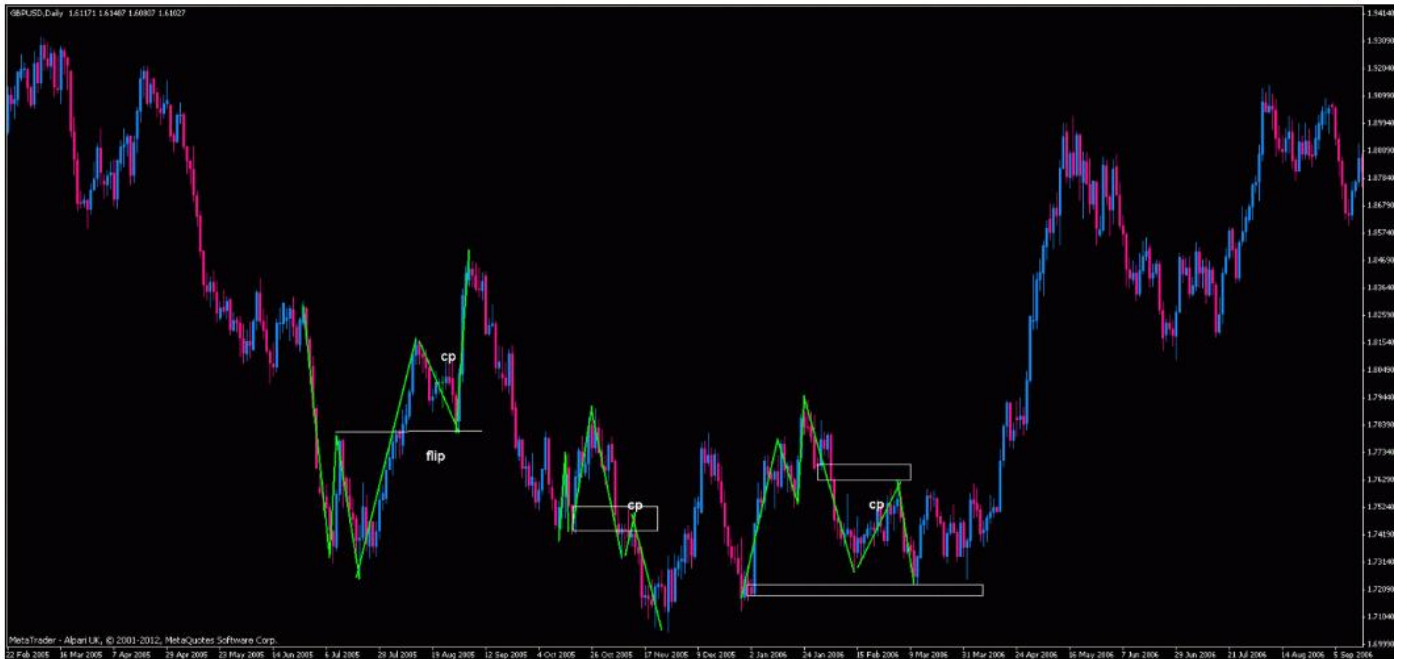
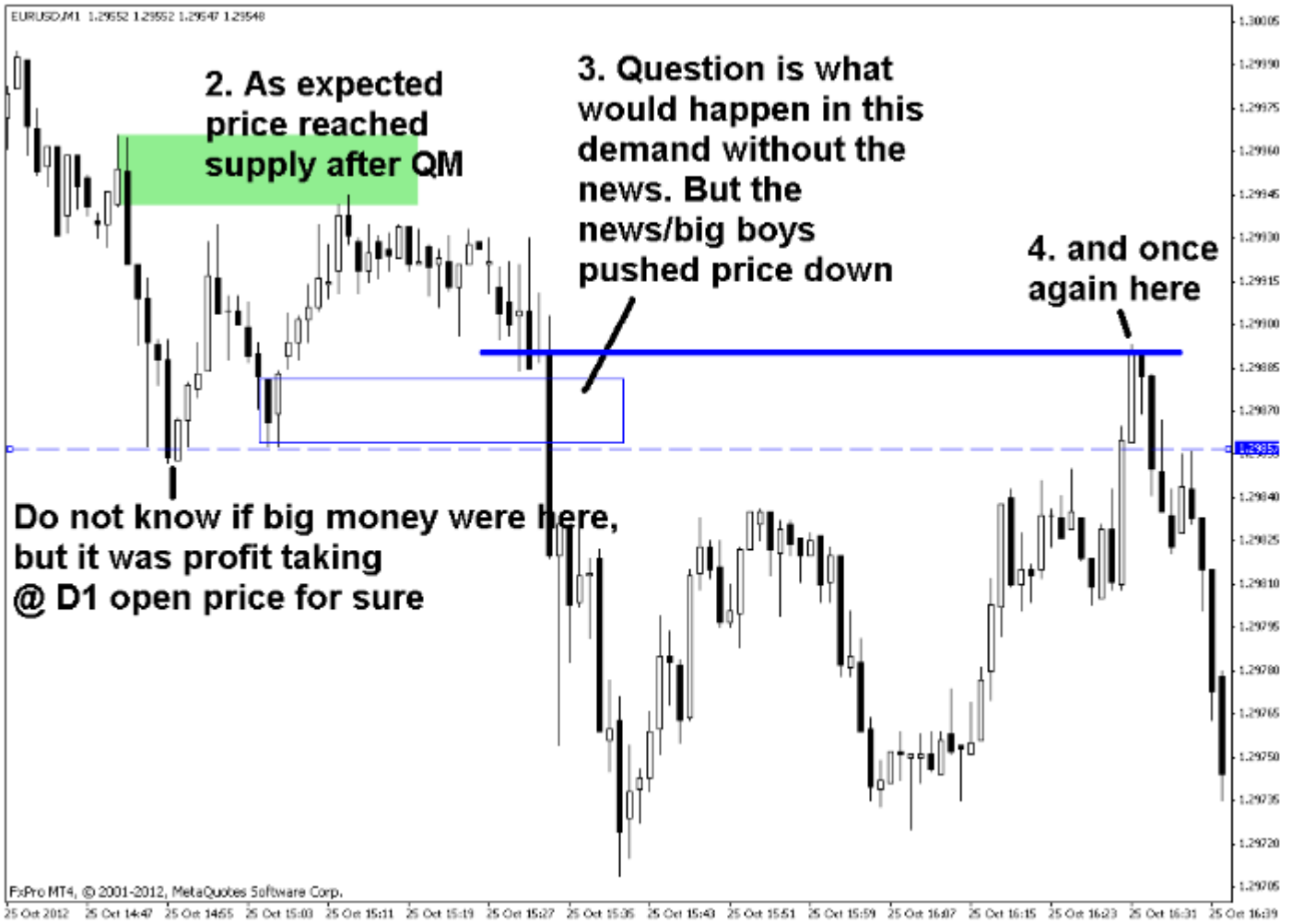

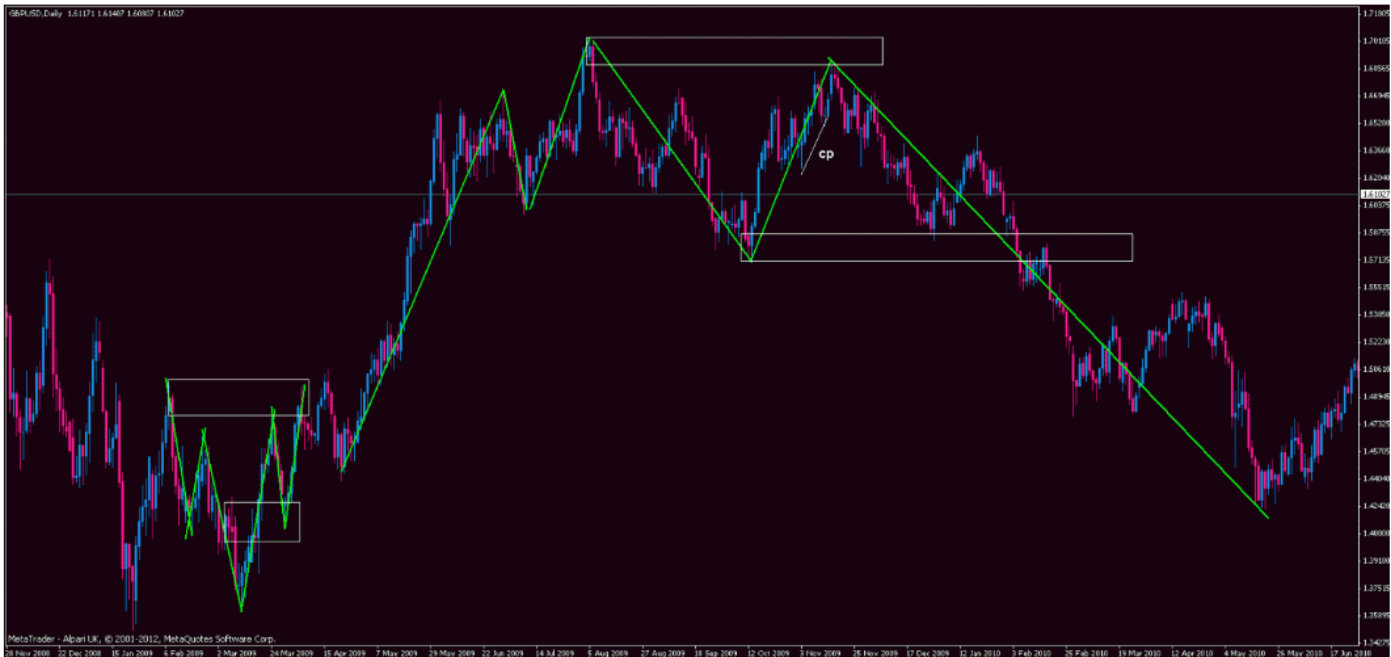



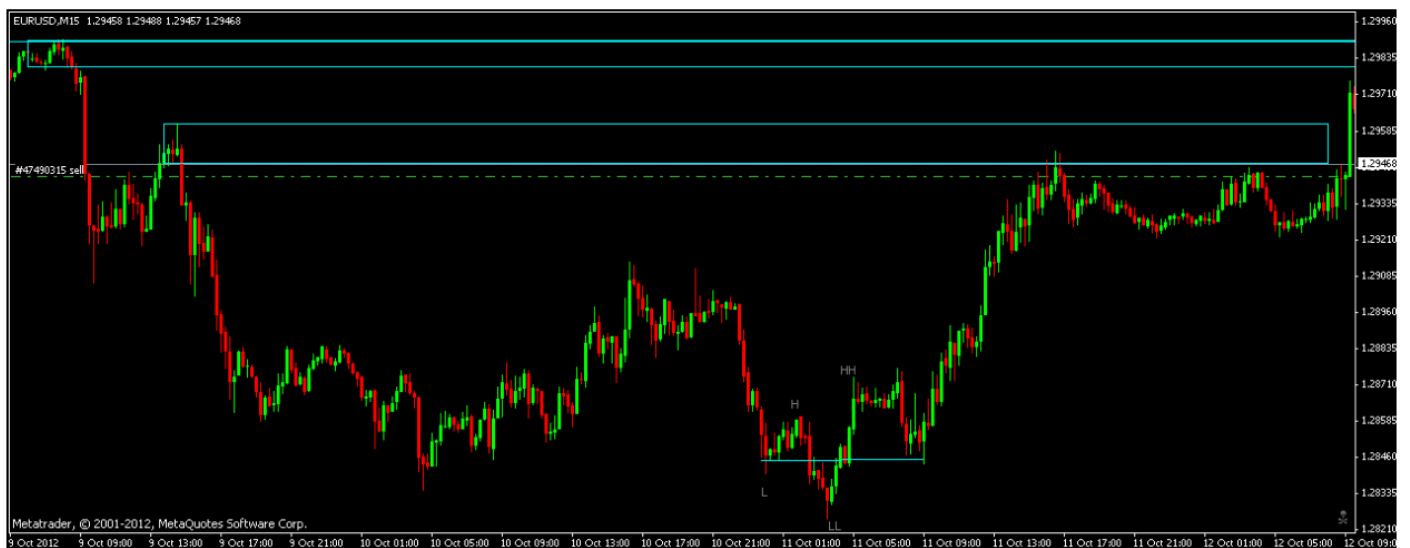
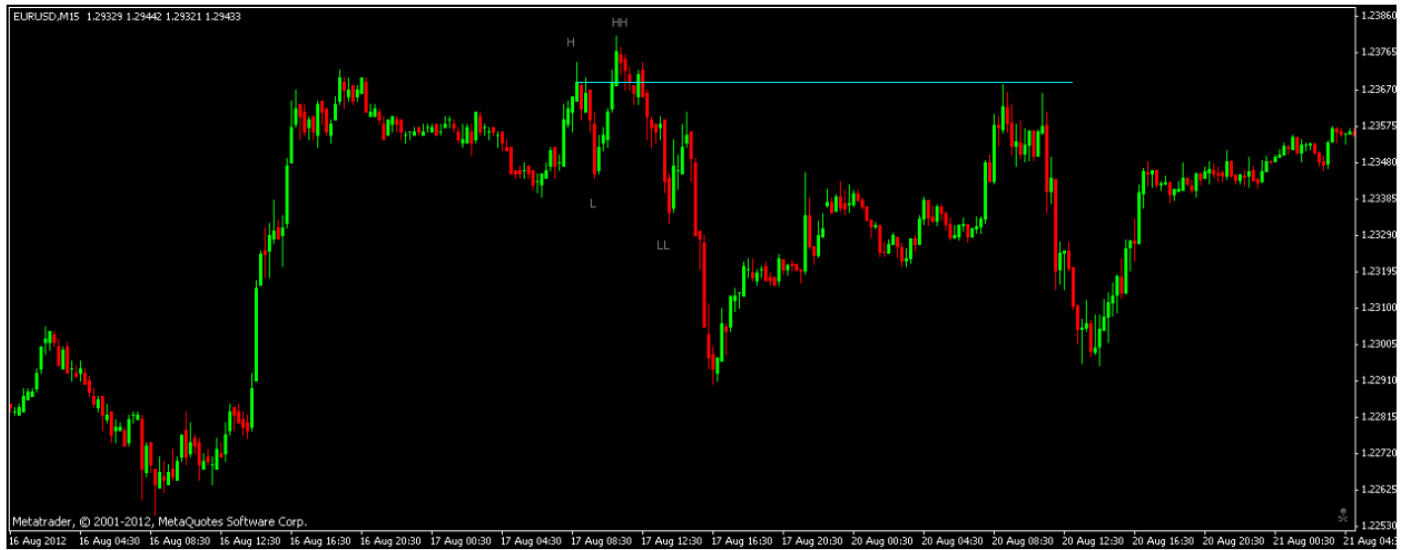

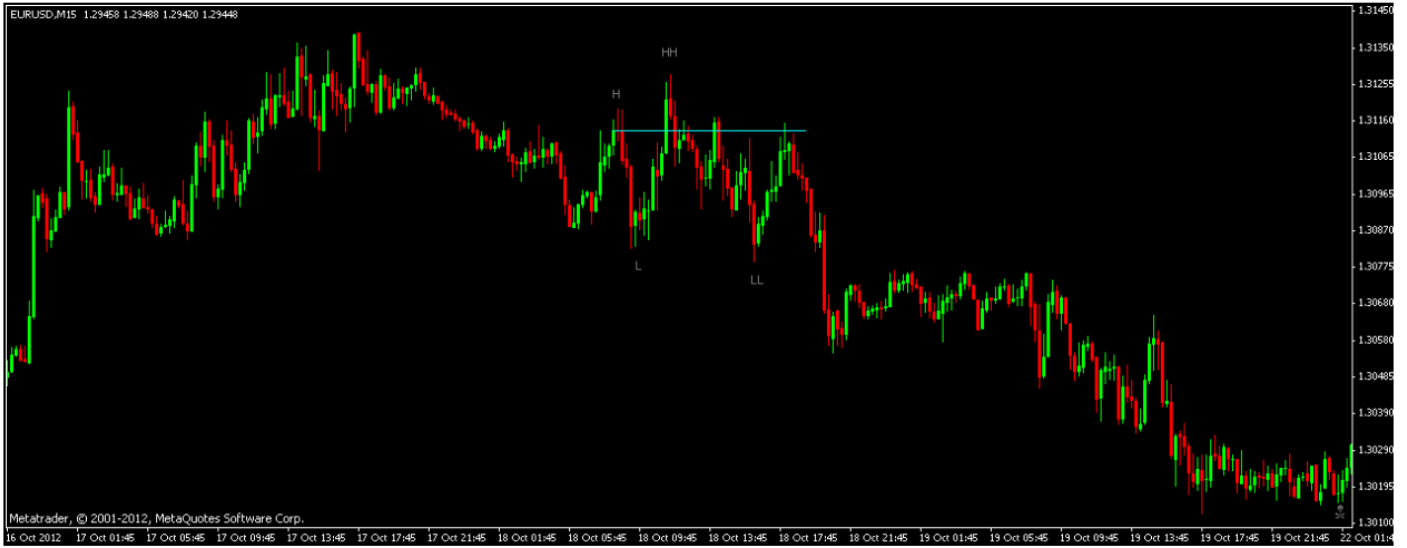





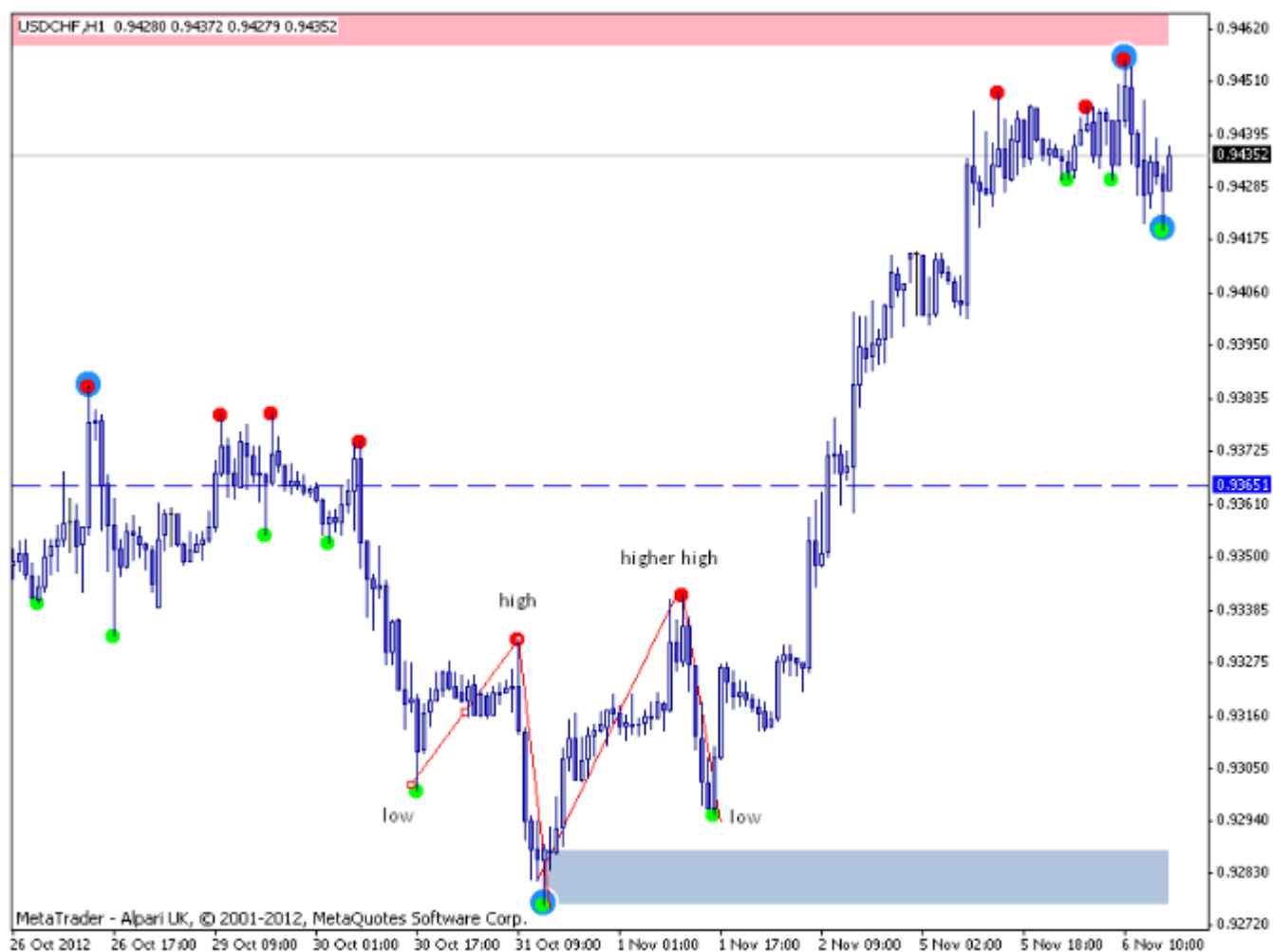

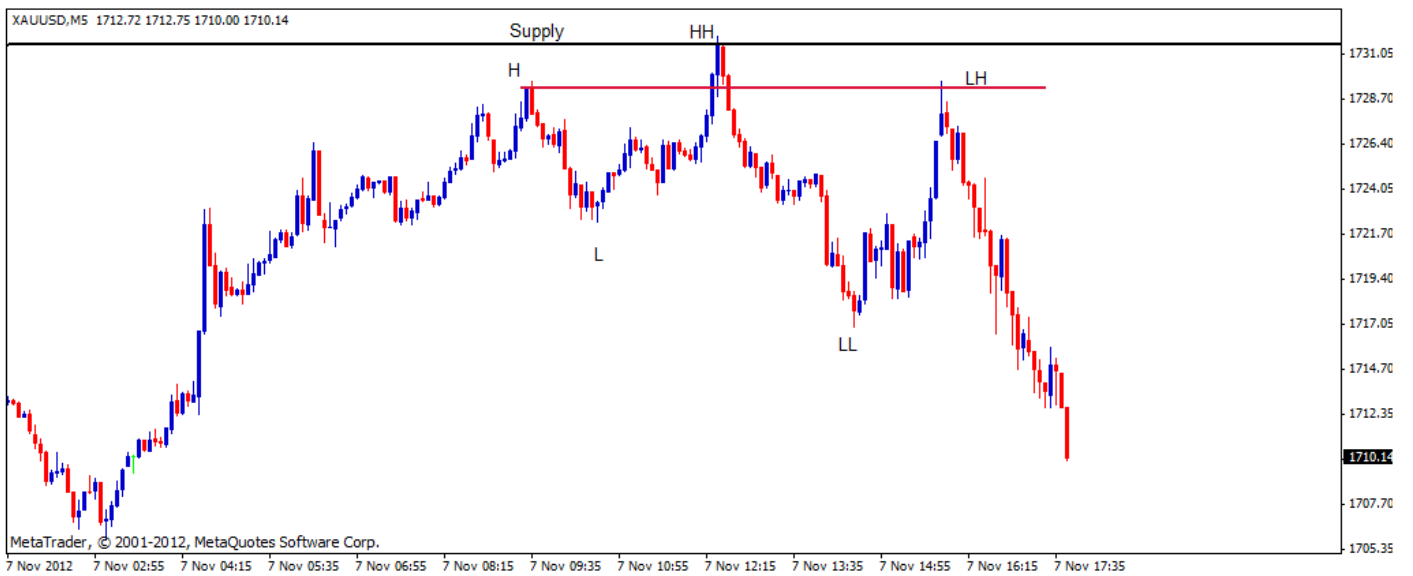
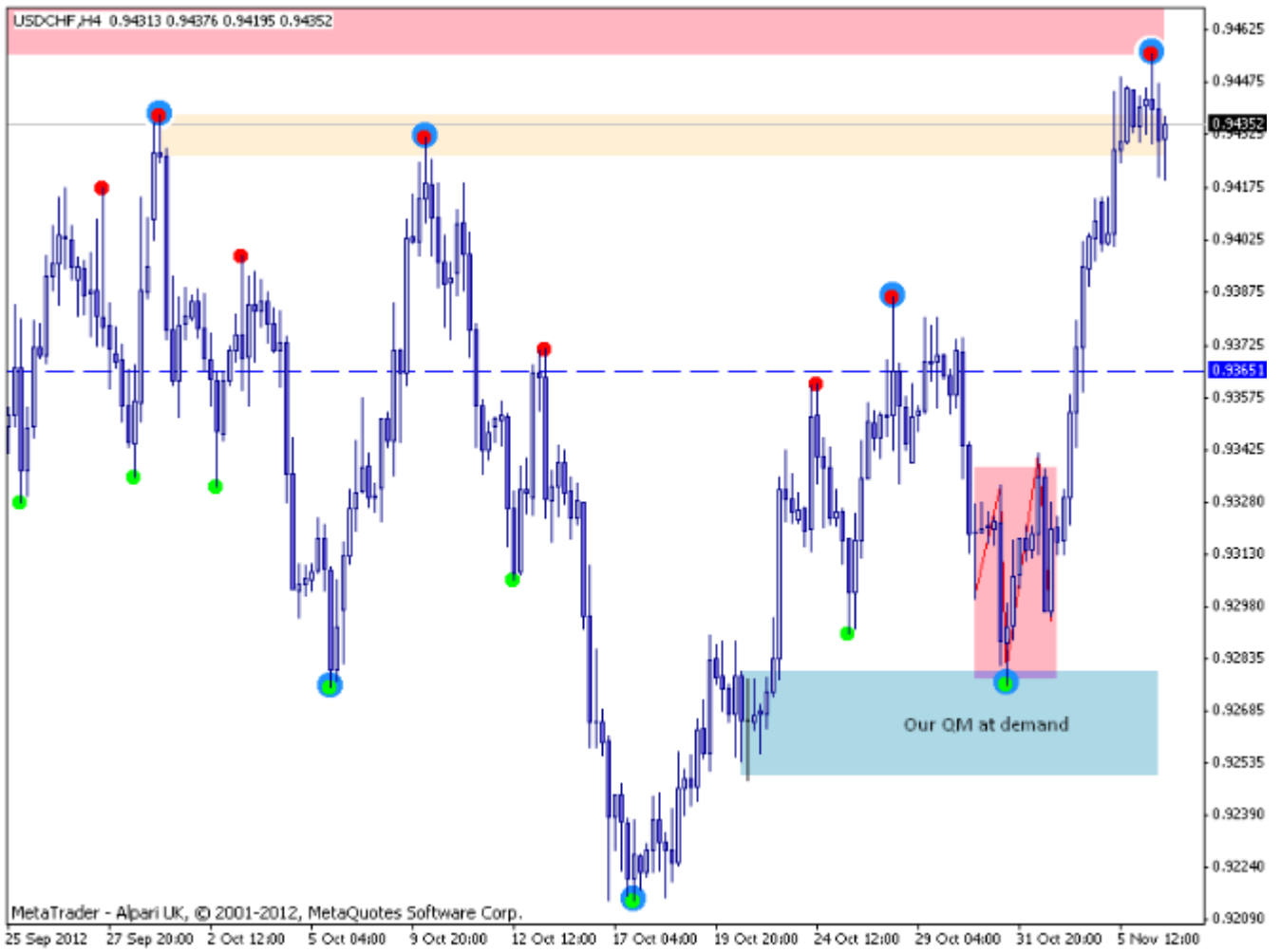

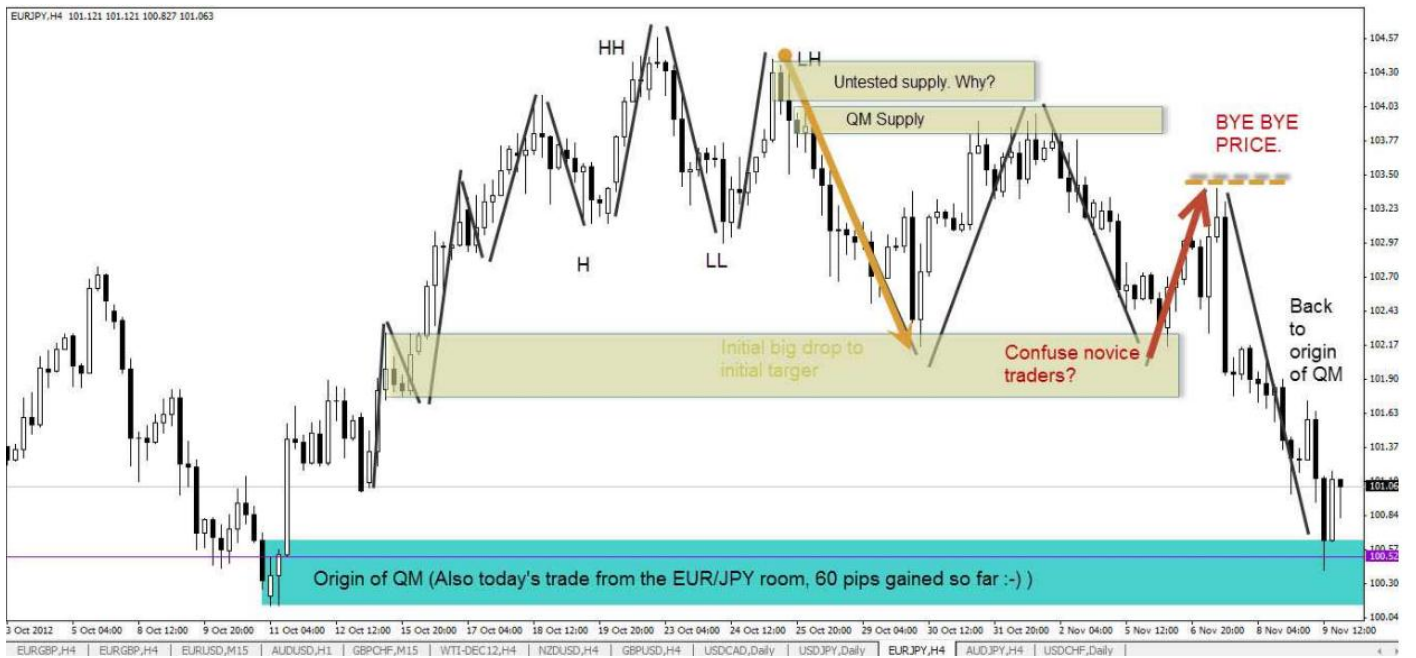
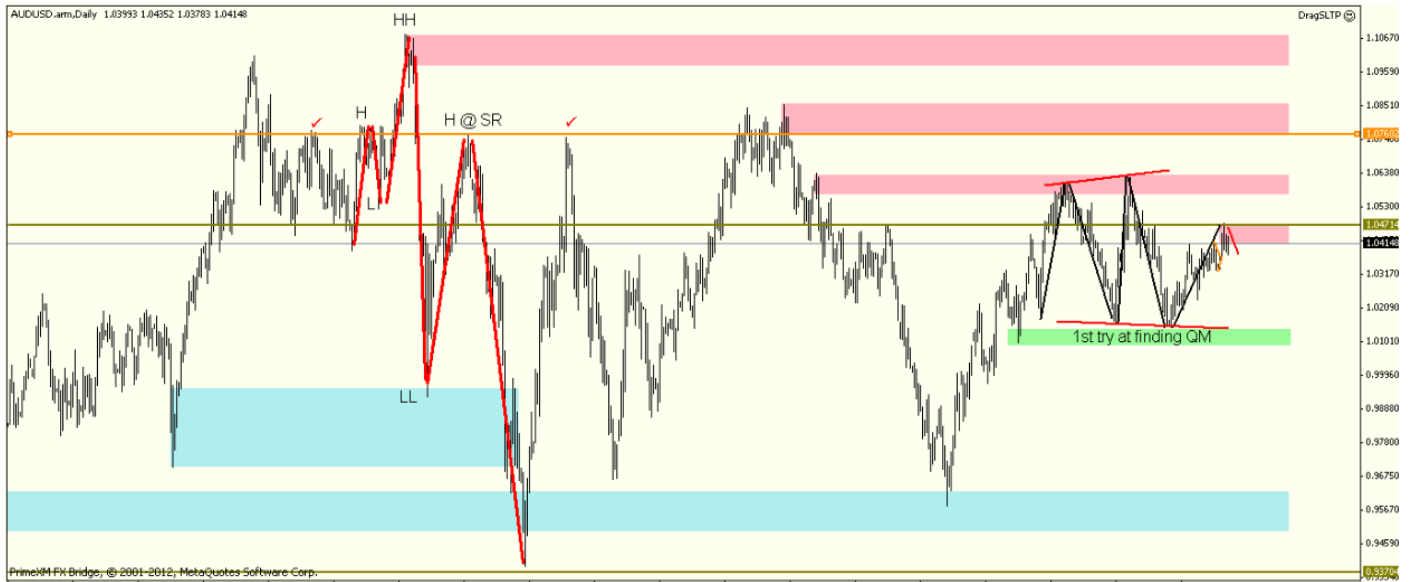



✓  
Kruger از اساتید QM در ارتباط با تصویر بالا می گوید :

این تصویر QM نیست اگر با دقت نگاه کنید میبینید که یک DIAMOND است .





✓

HARRY می گوید :

من فکر میکنم فرض را بر این گذاشتیم که QM را در اطراف نواحی عرضه و تقاضا بررسی کنیم نه اینکه به دنبال پترن و شکل آن باشیم .

✓



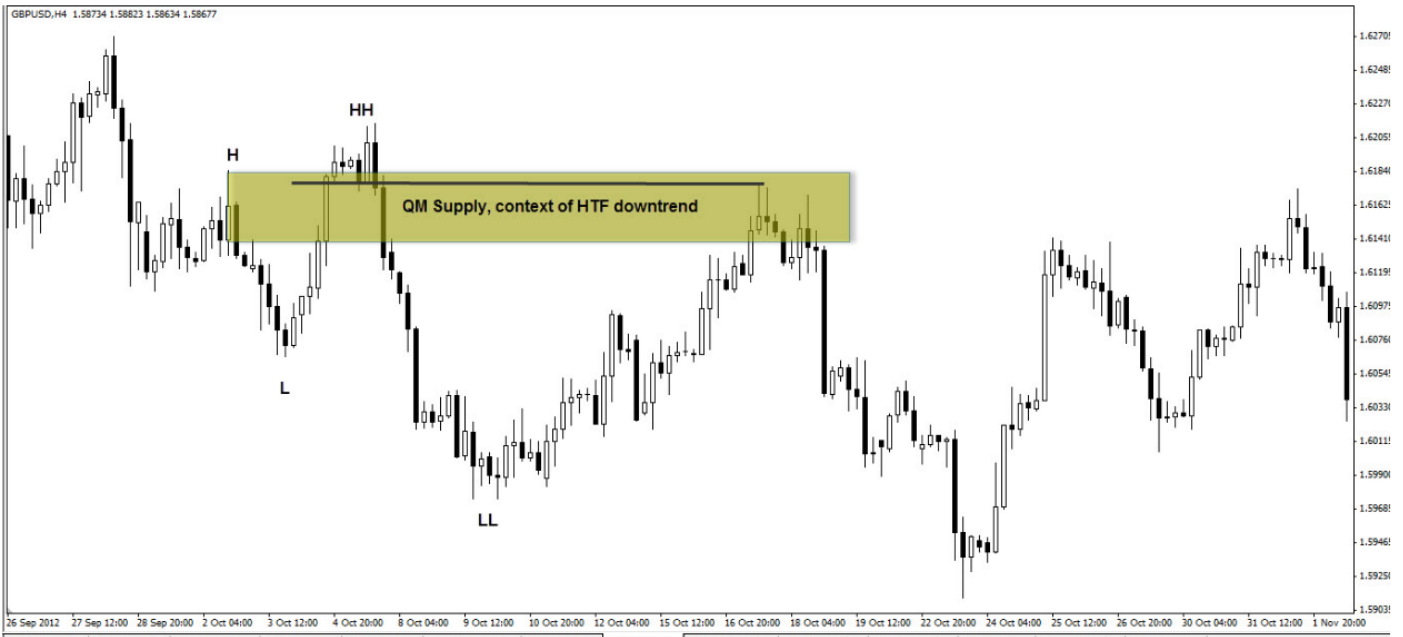
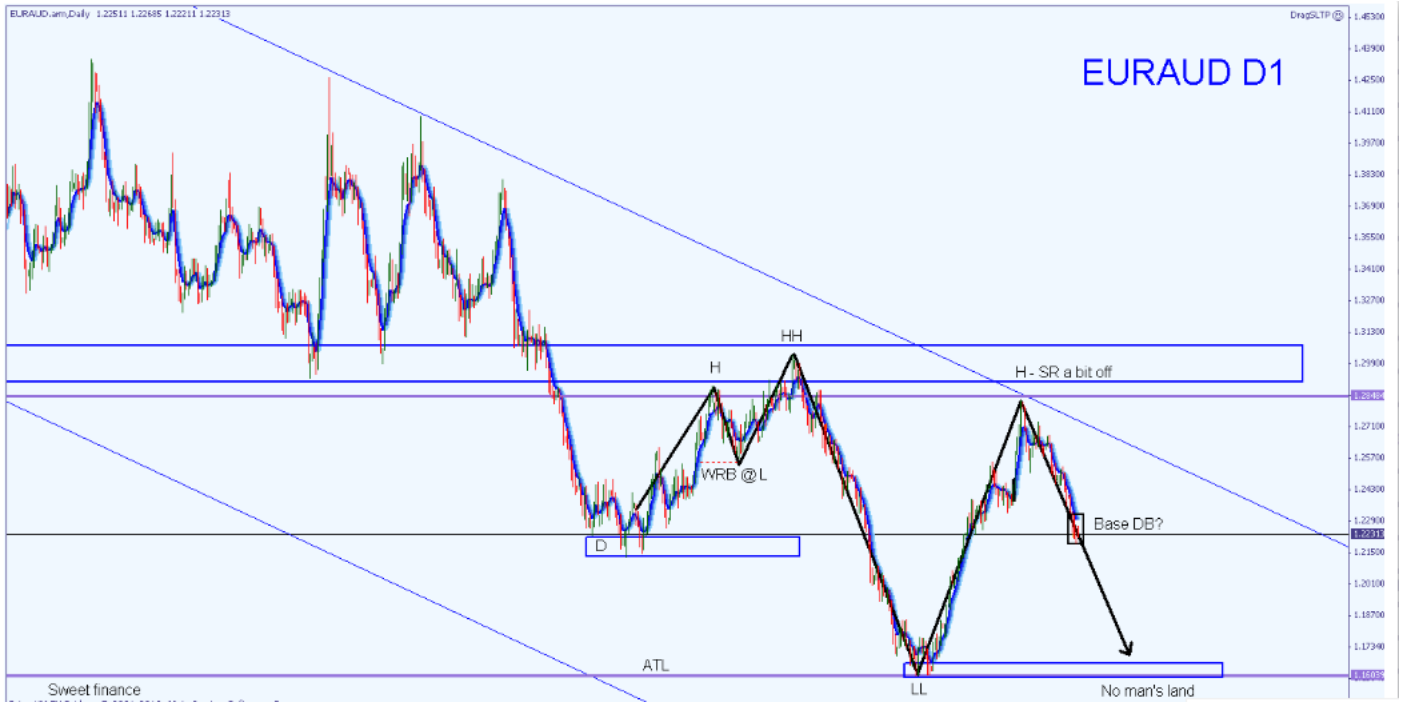



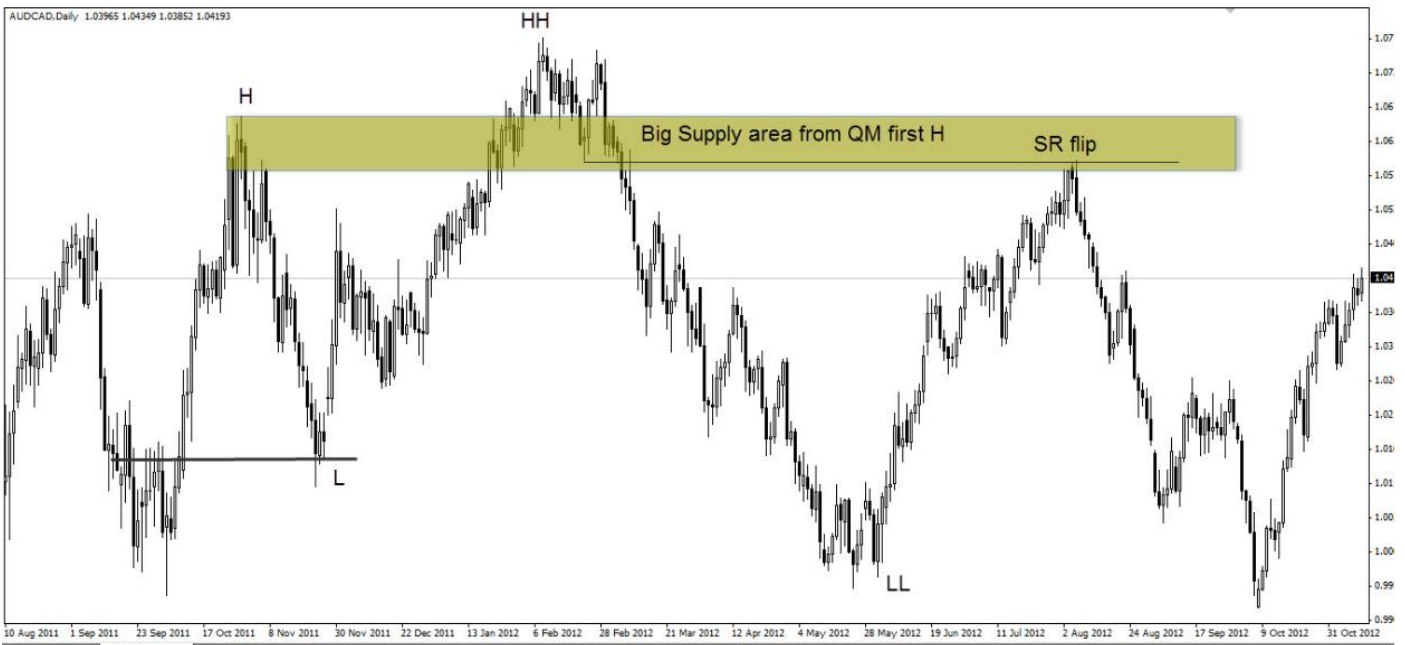
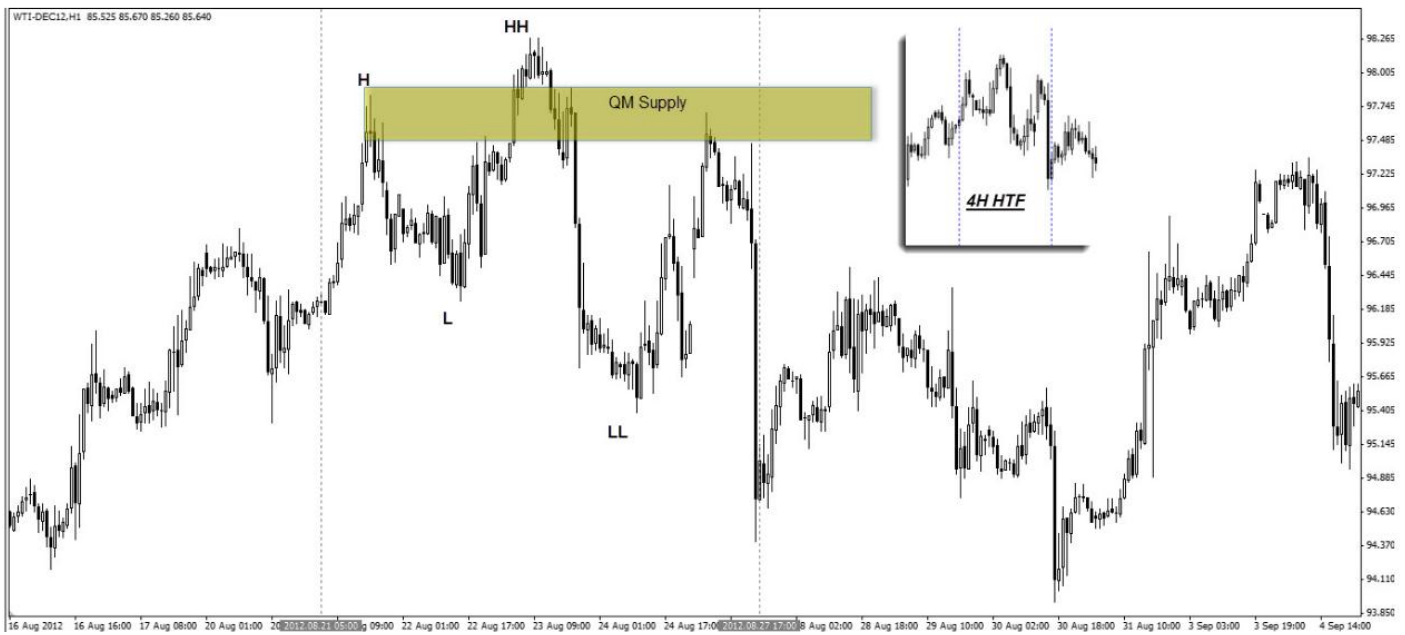



از دید جناب **KRUGER** ، QM ها میتوانند در حالات مختلف PA به وجود بیایند مثلا در ادامه روند اما ما آنها را به عنوان علائم بازگشتی معامله می کنیم . برای شروع نواحی عرضه و تقاضای تایم فریم بالا را در نظر بگیرید به تایم فریم پایین تر رجوع کنید و سعی کنید در آنجا QM بیابید .

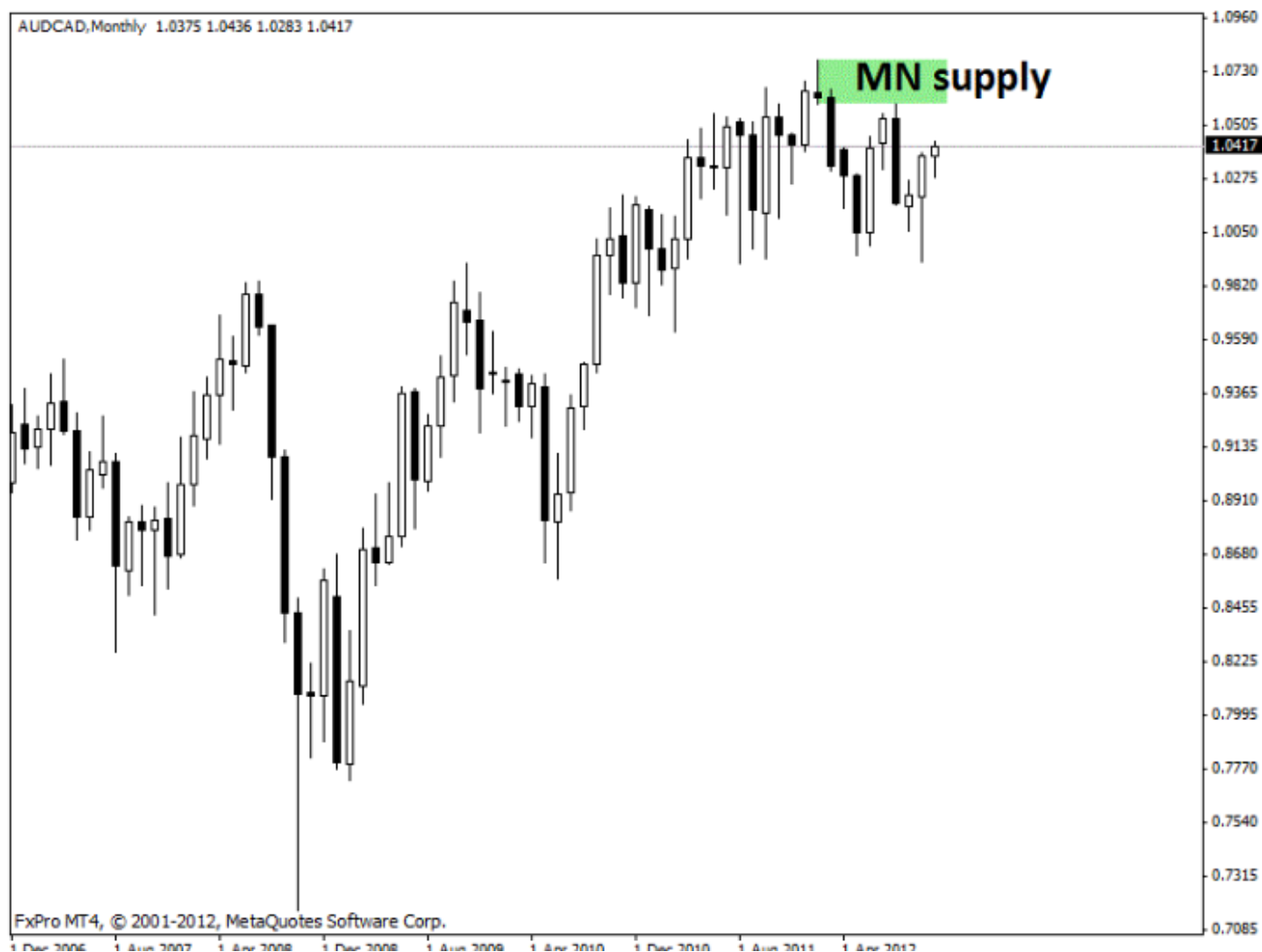

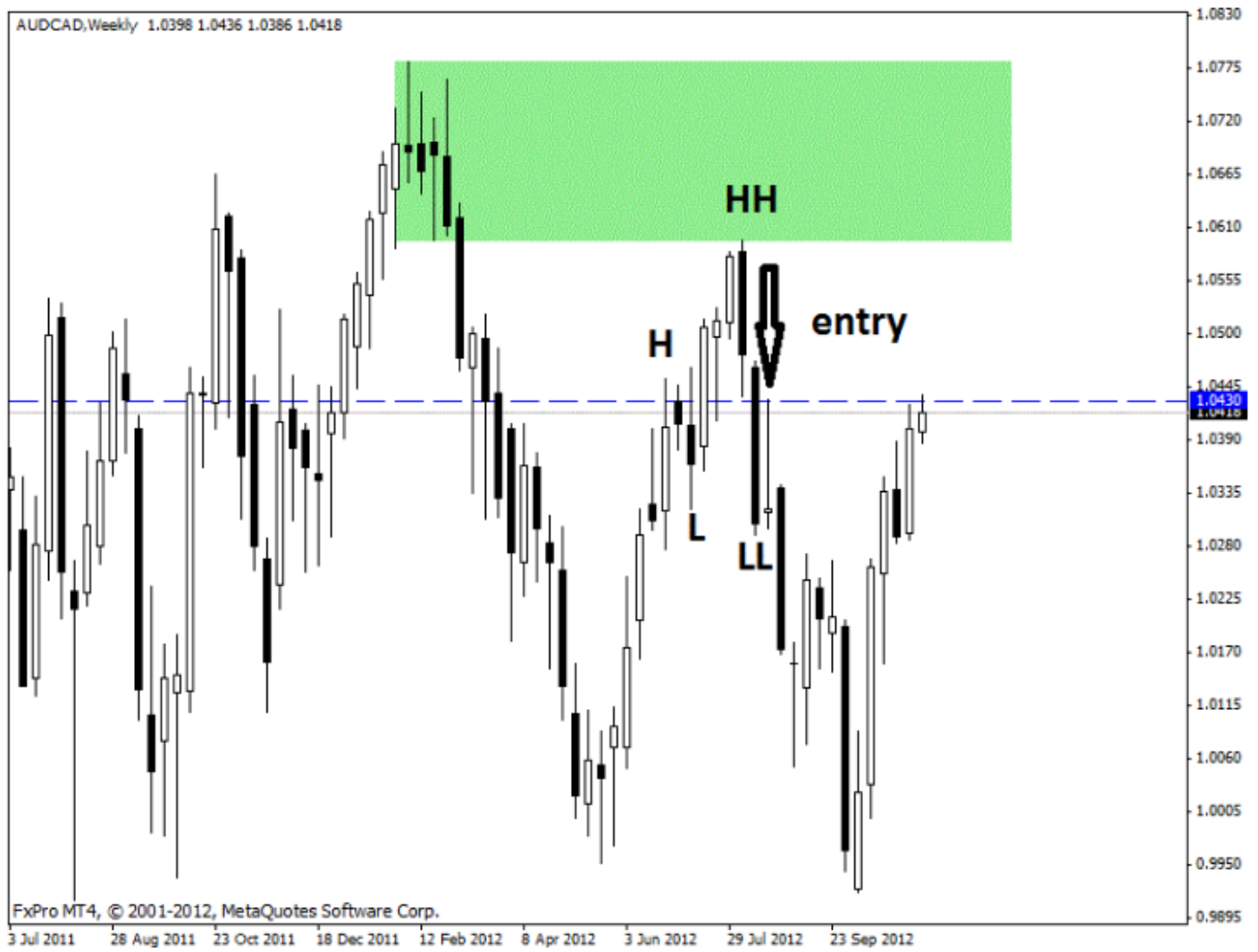

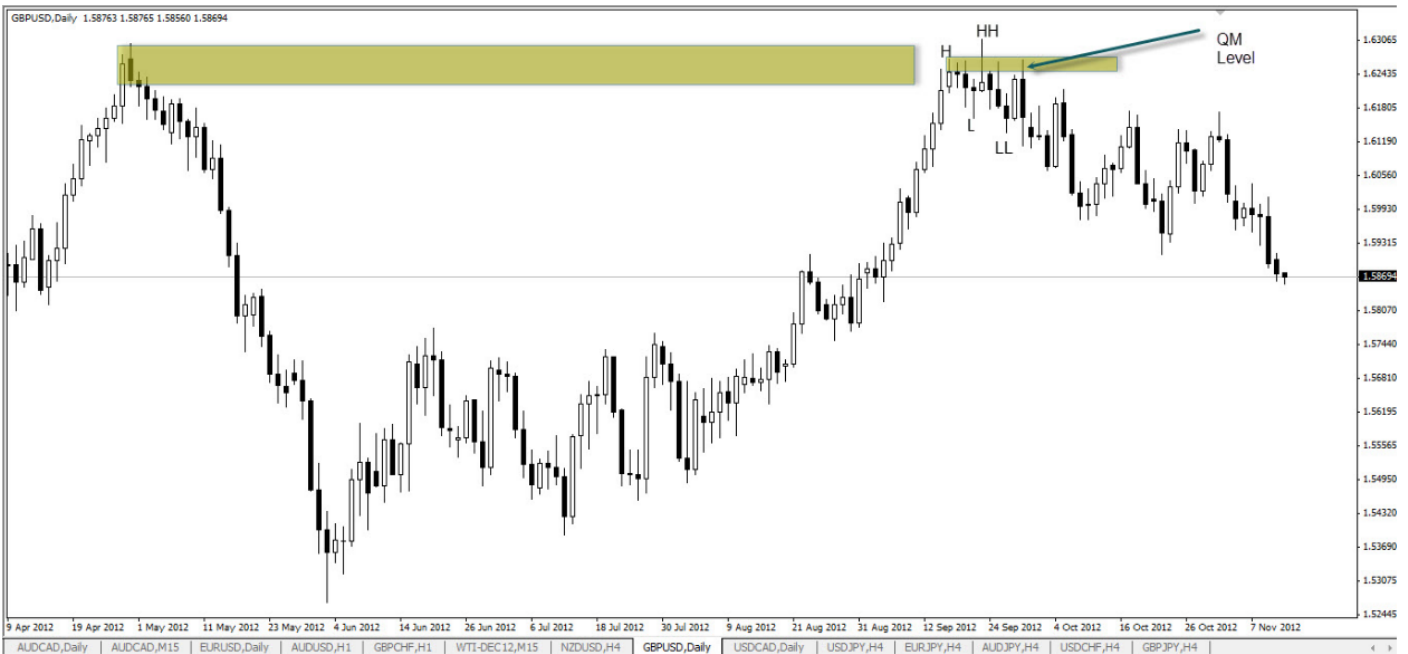



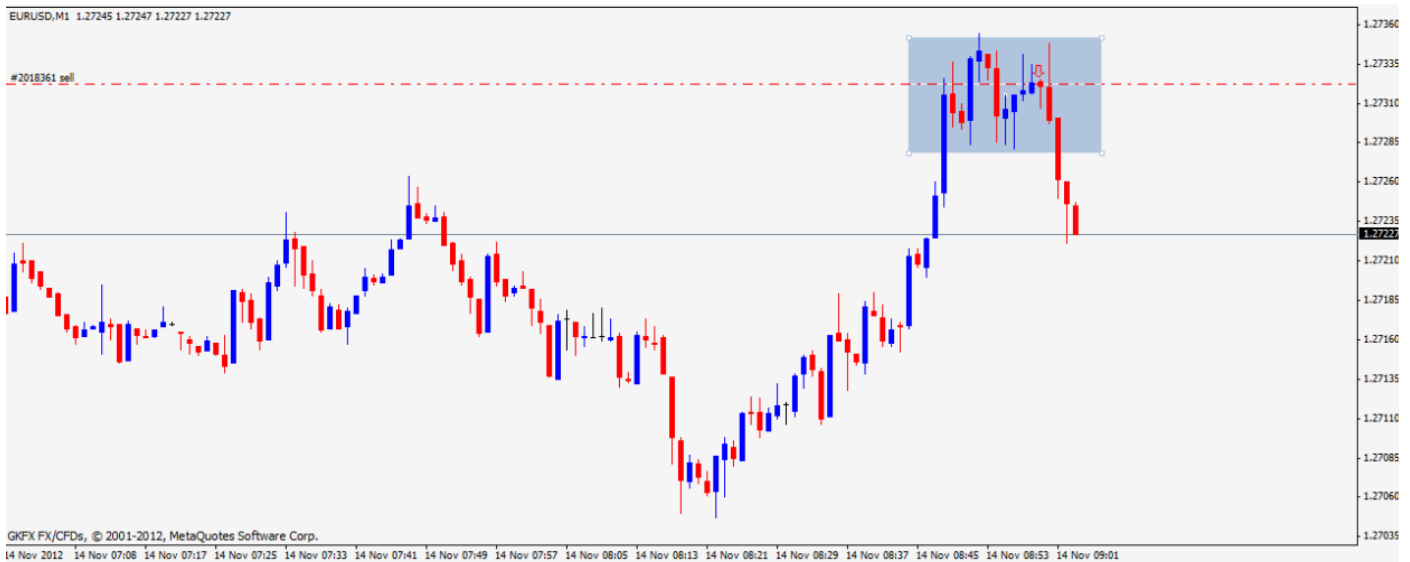
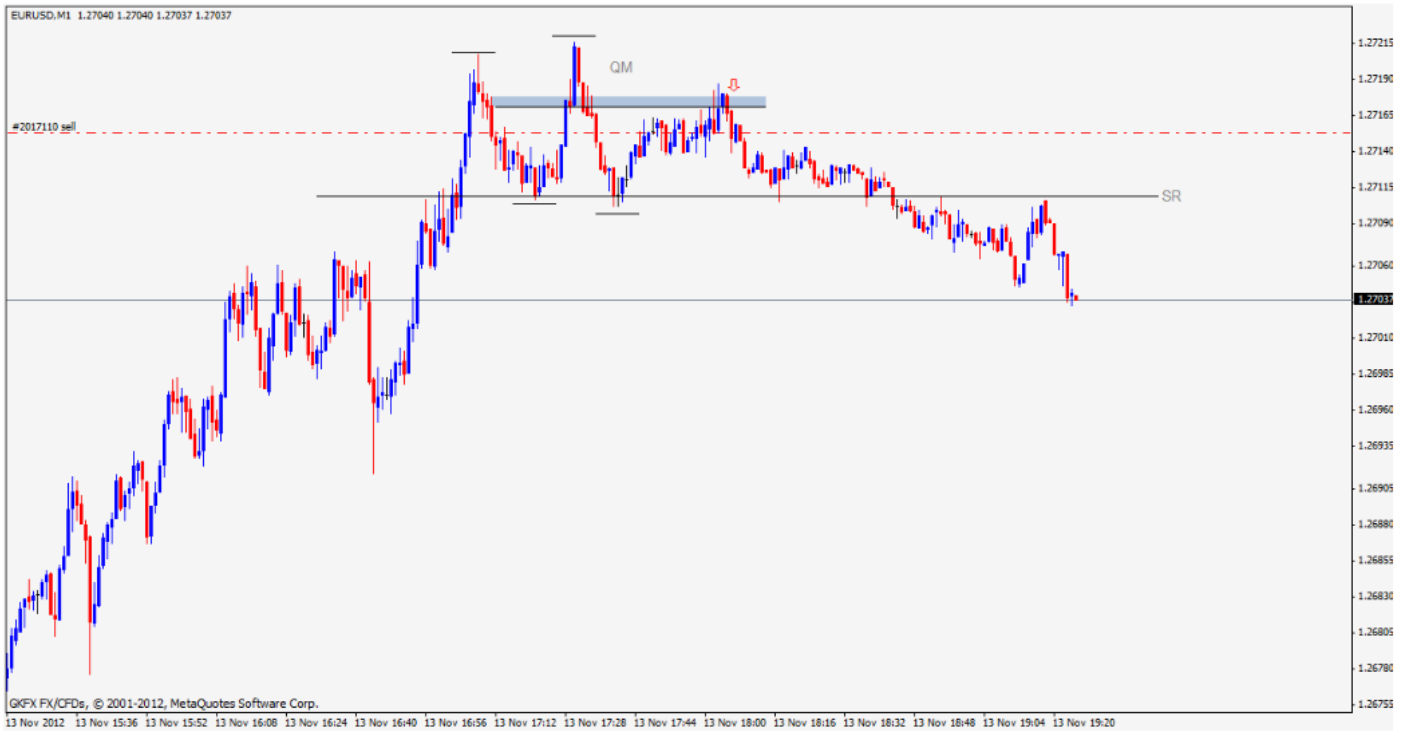



✓

جناب HARRY :

اگر این موضوع به شما کمک کند در واقع من شخصا به دنبال QM در ناحیه FLIP در همان تایم فریم نیستم . به دنبال QM در نواحی S/D تایم فریم های بالا باشید . برای مثال اگر شما به دنبال QM در ناحیه D1 D/S هستید بروید و به دنبال QM در تایم فریم ۴ و ۱۵ باشید .

✓









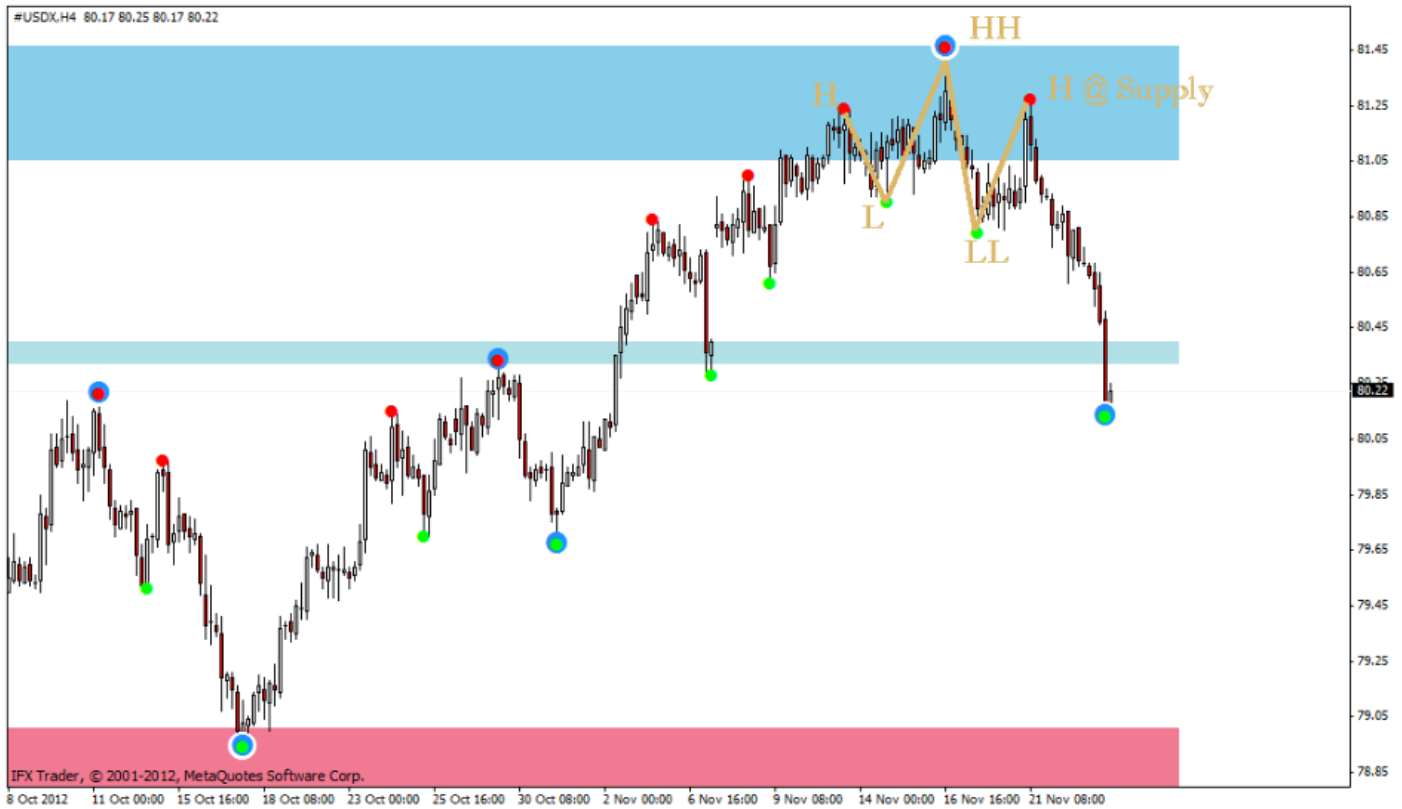



جناب KRUGER :

اگر از من بپرسند واقعا بر این باورم که معامله بر اساس QM با مدیریت سرمایه خوب میتواند یک حساب را تکان دهد .

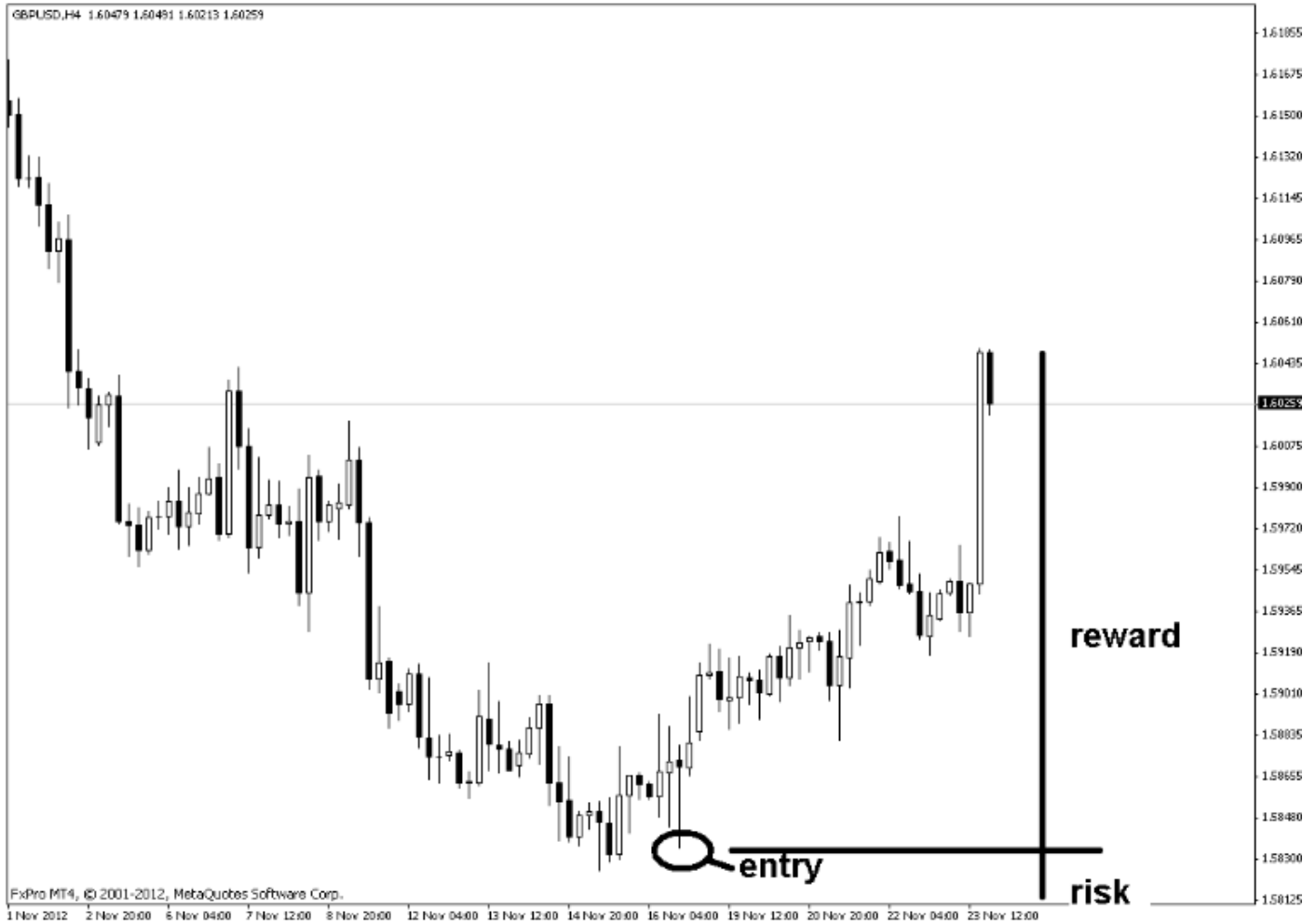

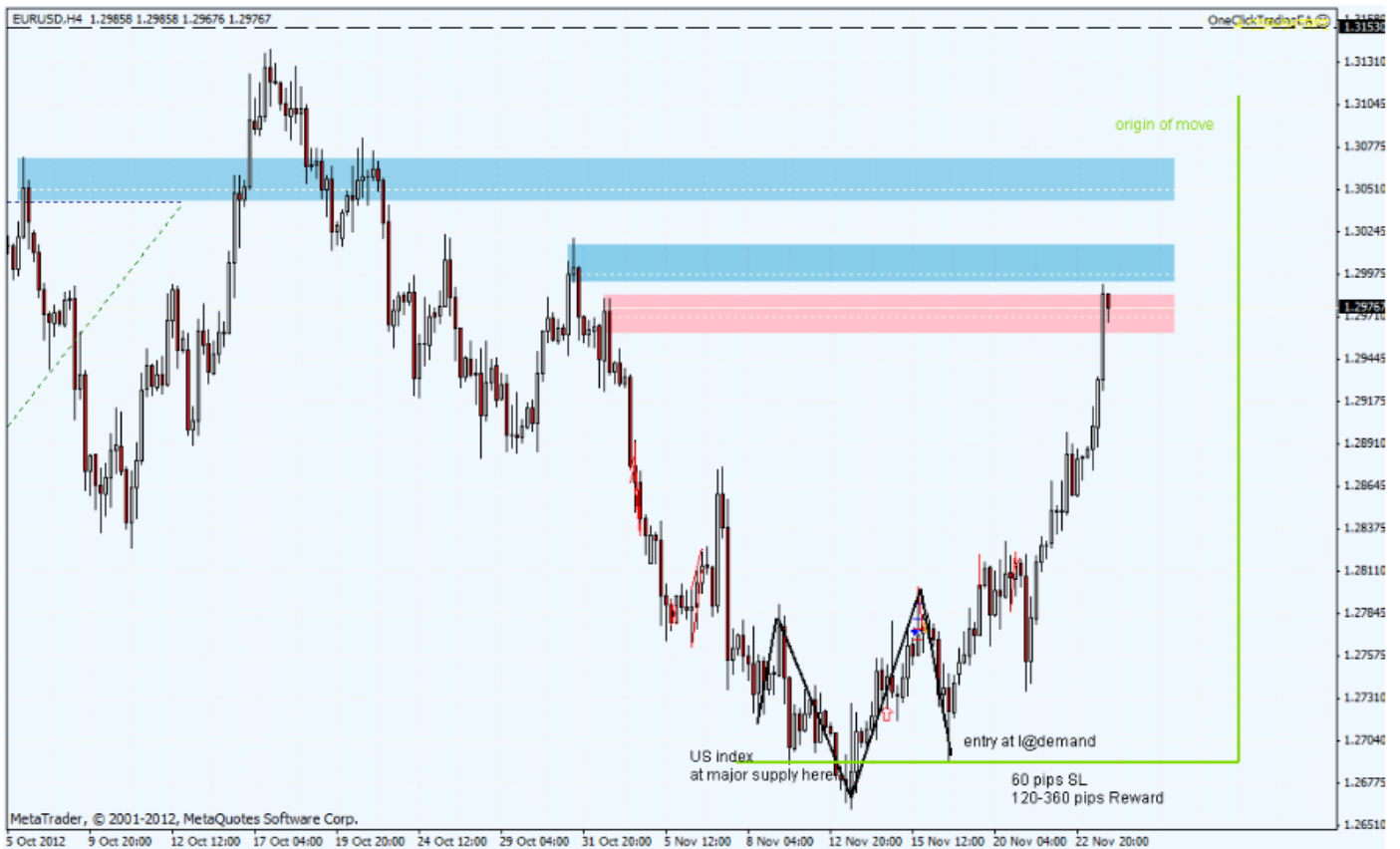



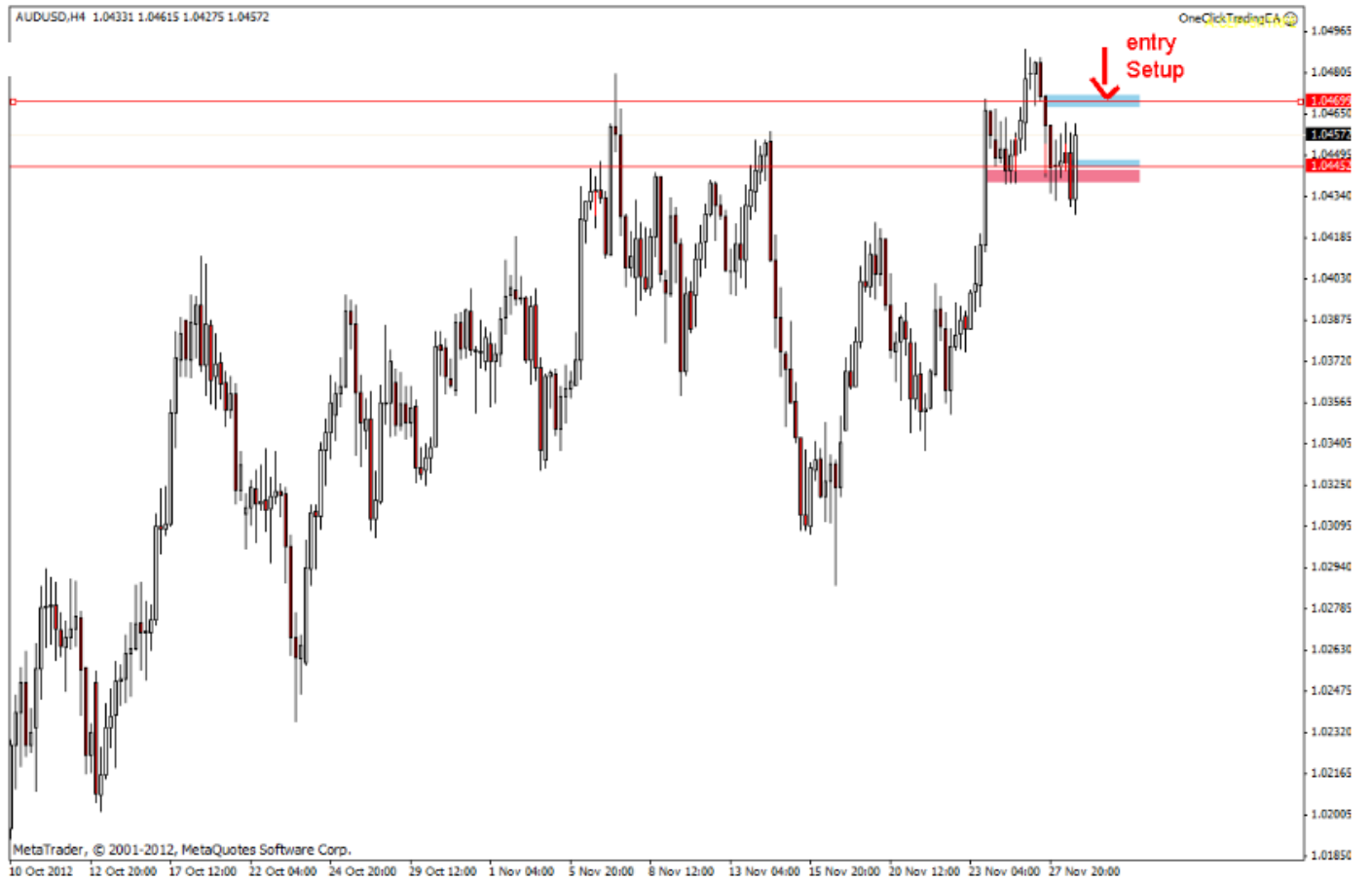

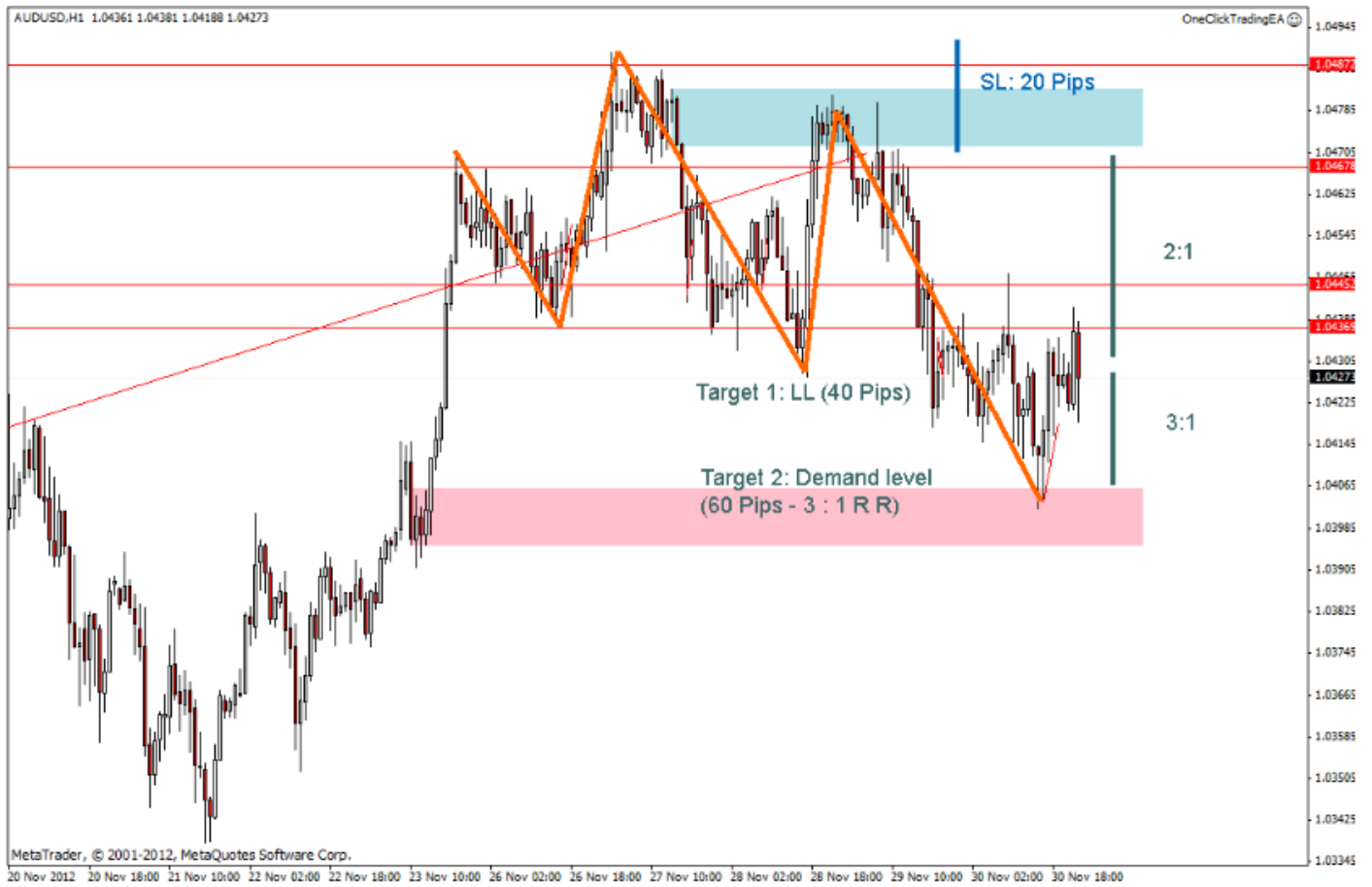















از دیدگاه جناب **IF** ، **QM** نیازی نیست که به اندازه پیپ دقیق باشد . اگر قیمت در ابتدا قبل از عرضه یا تقاضا بچرخد ، قیمت اغلب میتواند آن را بشکند تا به یک منطقه درست جذب شود .



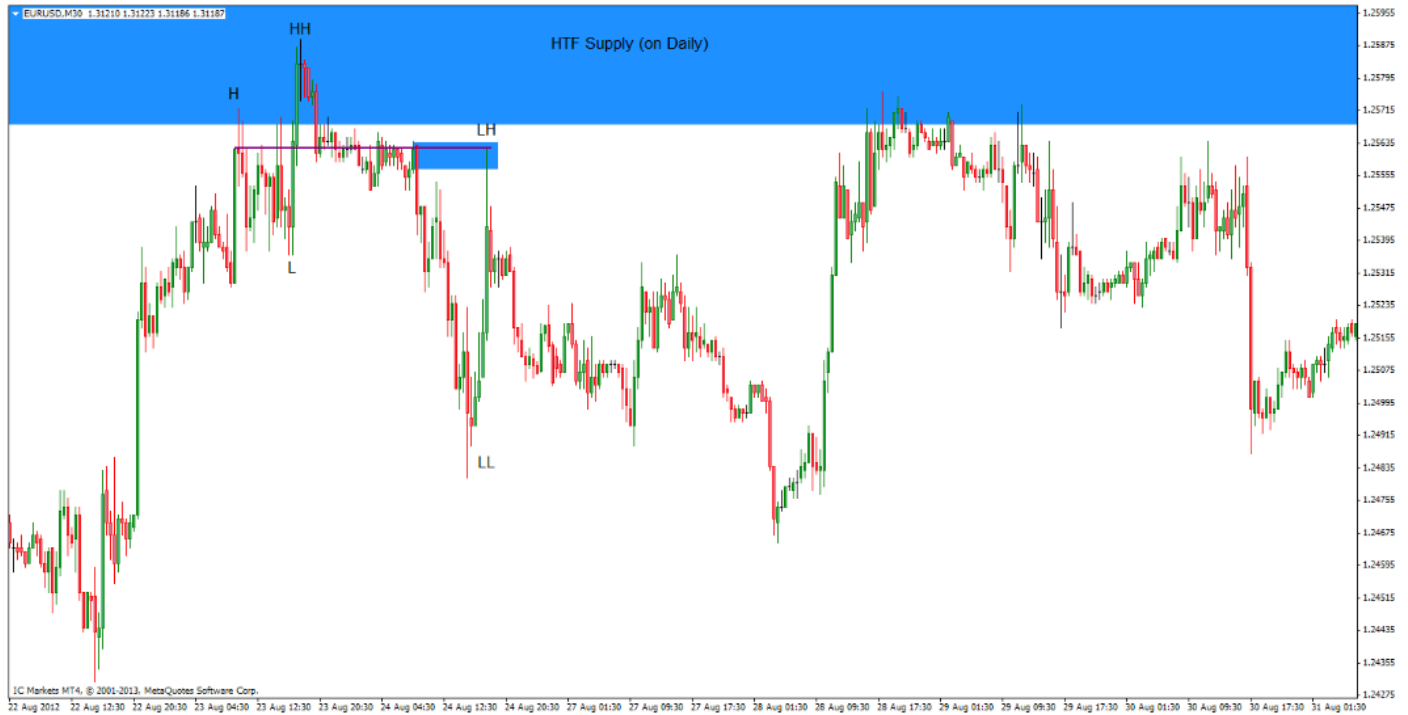

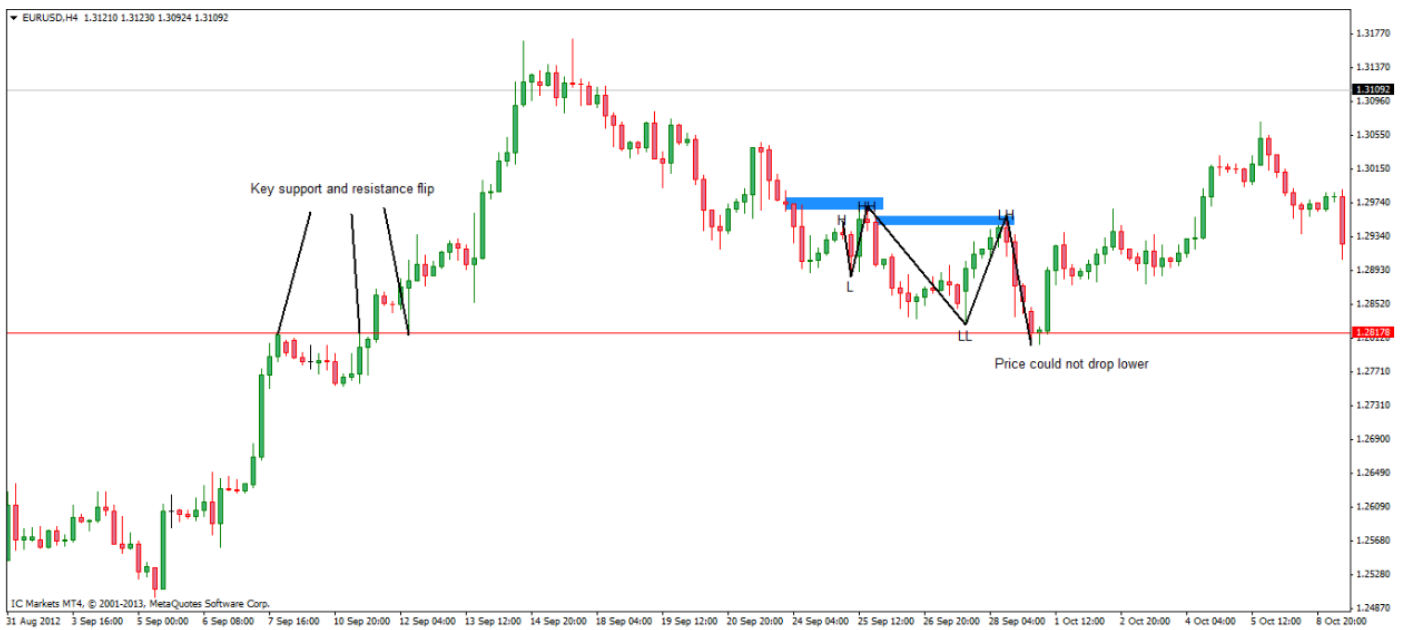







پاسخ جناب IF :

ما یک QM داشتیم که بصوت عالی انجام شده است اما نه دقیقا اونجایی که شما مشخص کردی . FTR یک ناتوان از بازگشت است این جایی است که یک LVL شکسته شده است و قیمت تلاش میکند که به داخل بازگردد اما ناکام میماند . این لبه PAZ را مشخص میکند . ( Edge of the PAZ )



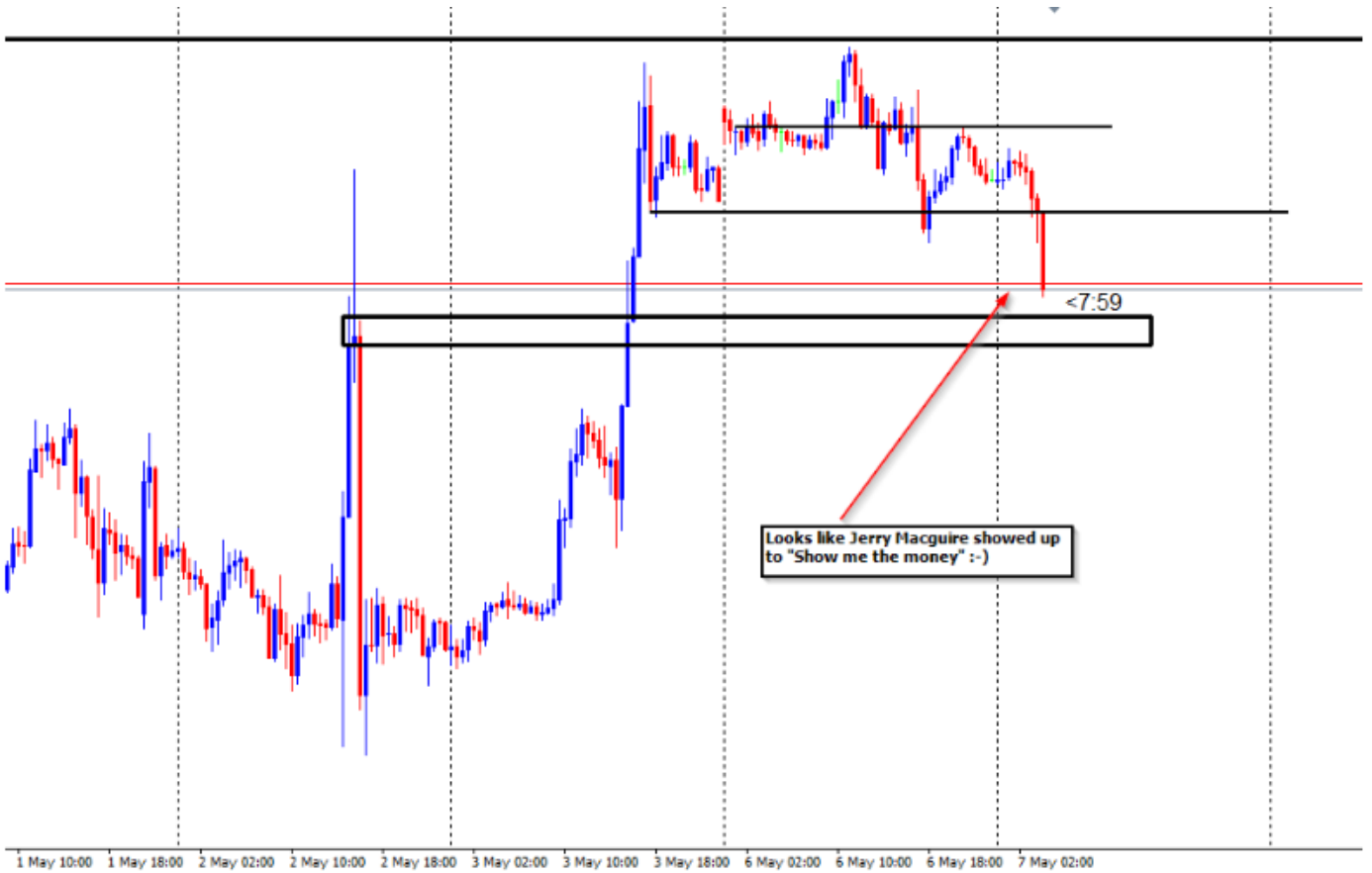
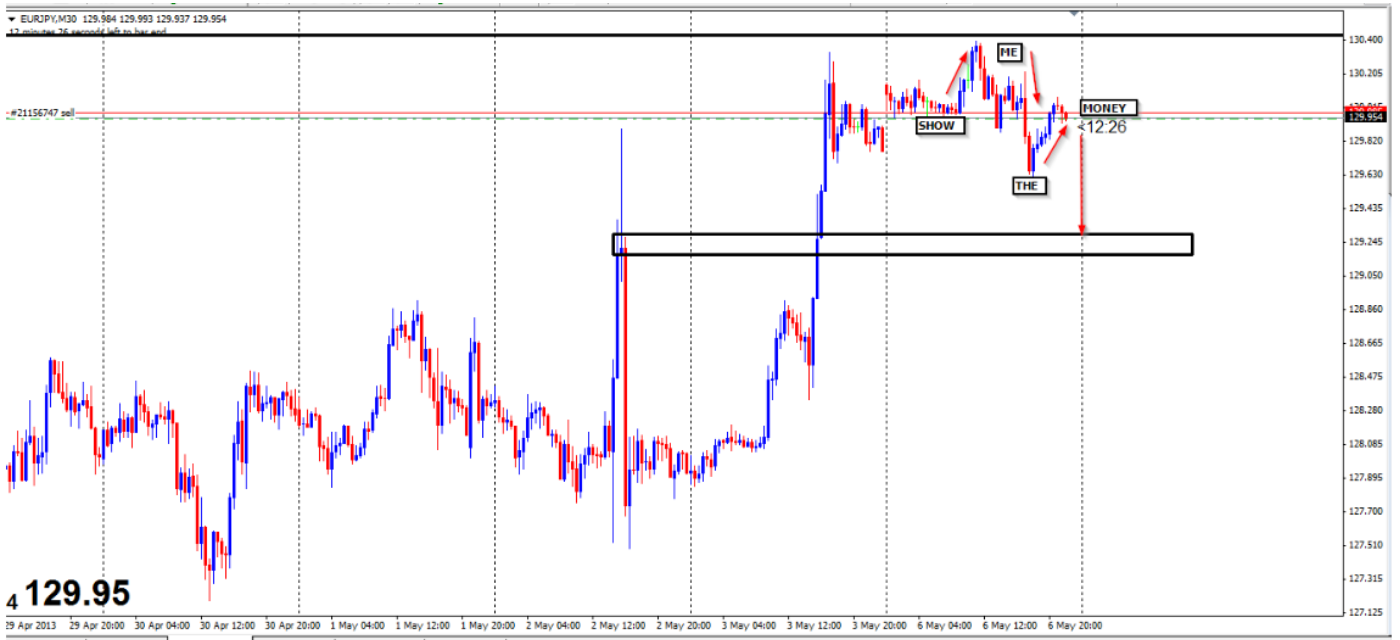

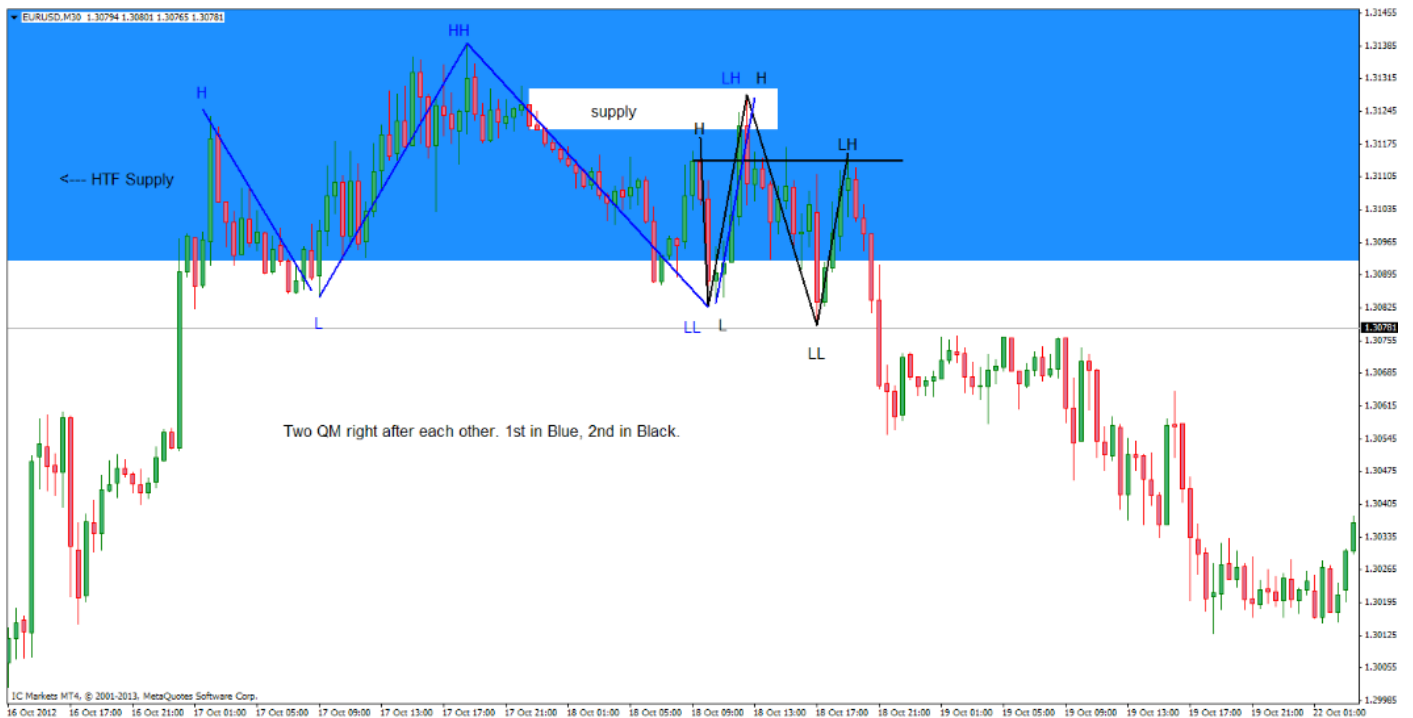

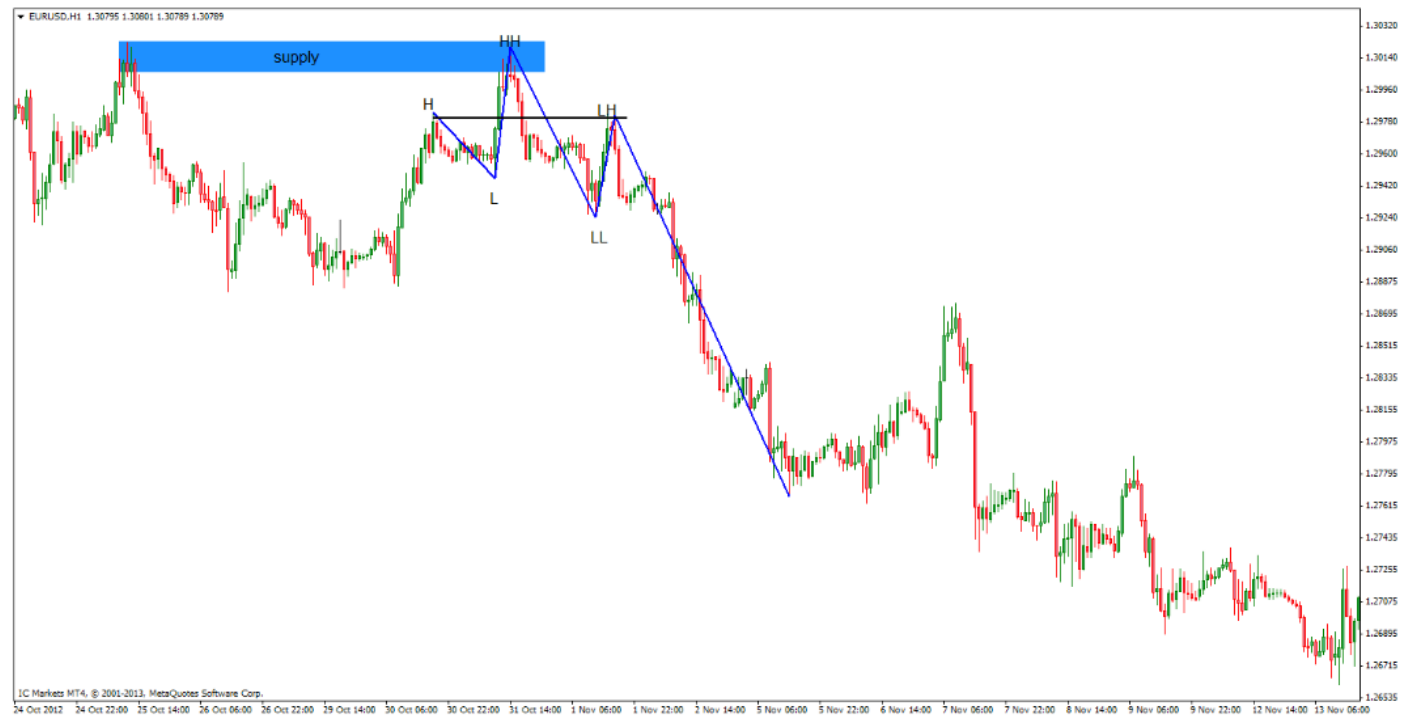
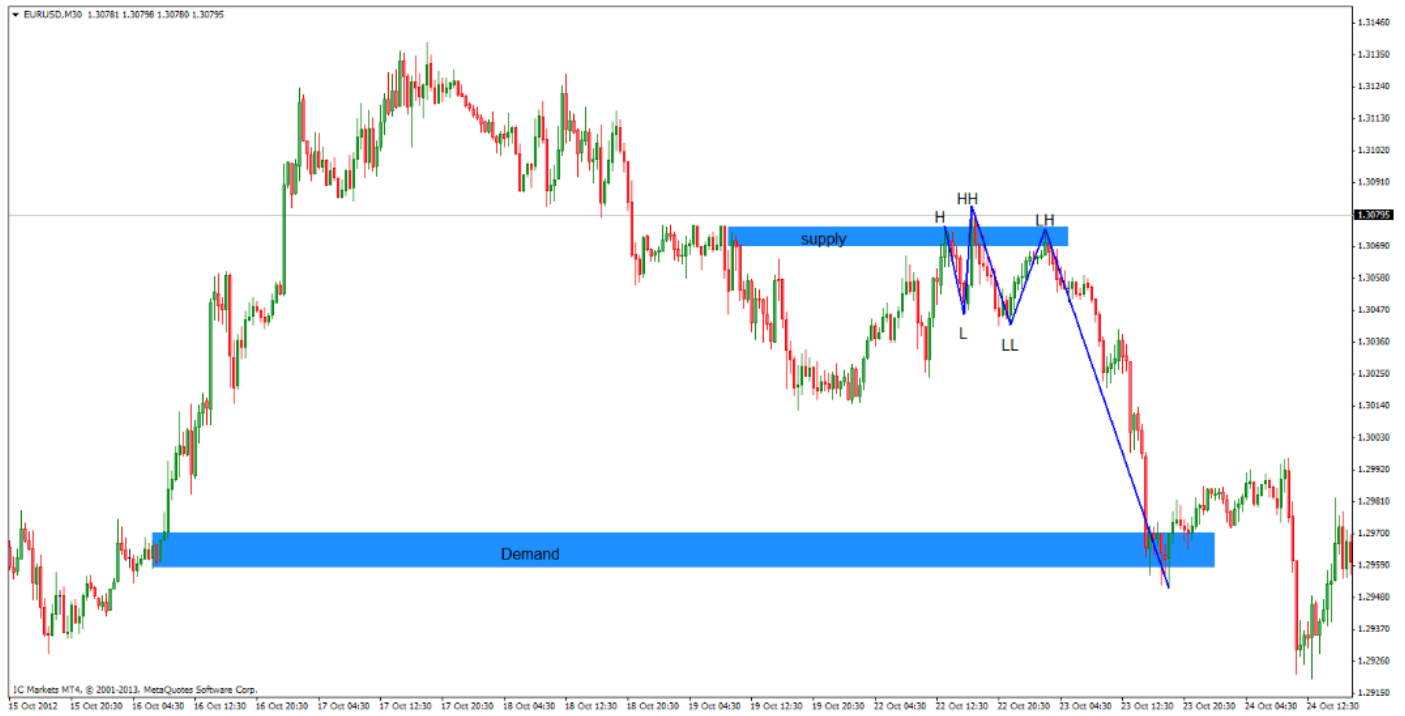

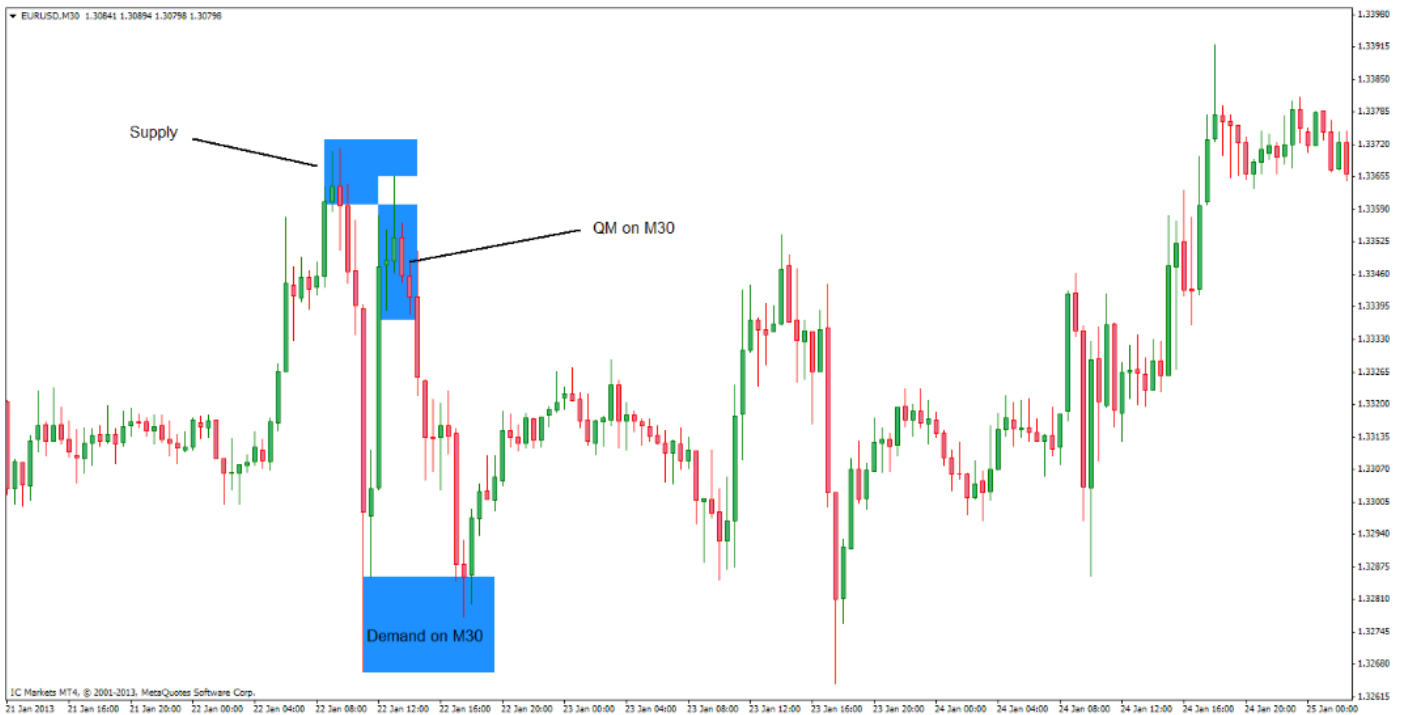
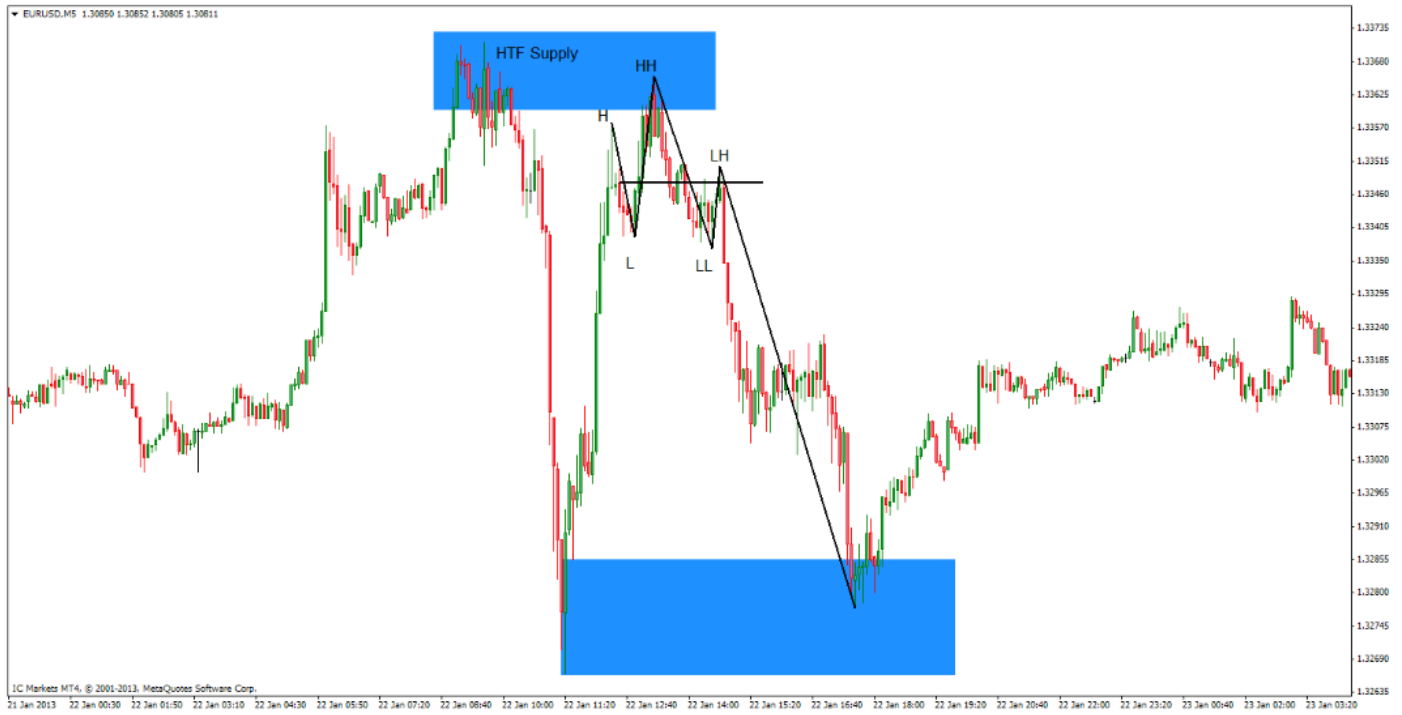

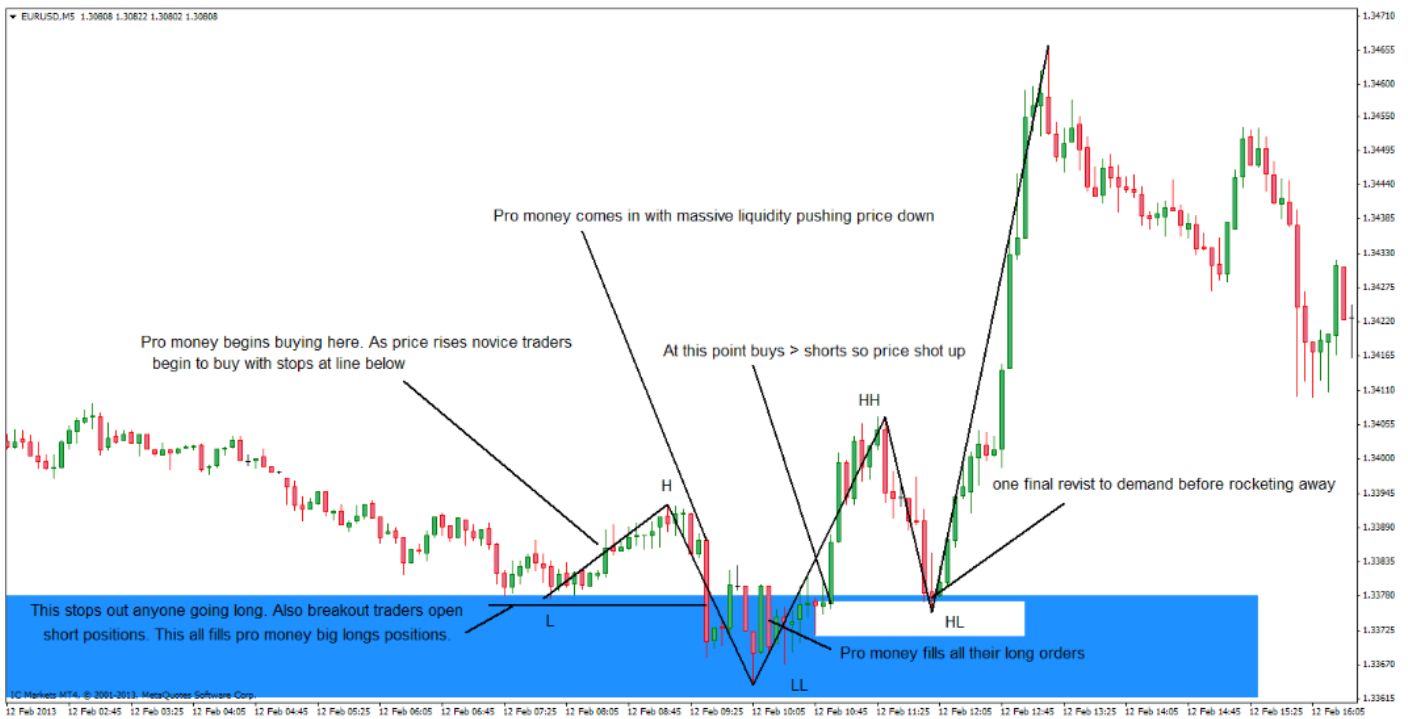

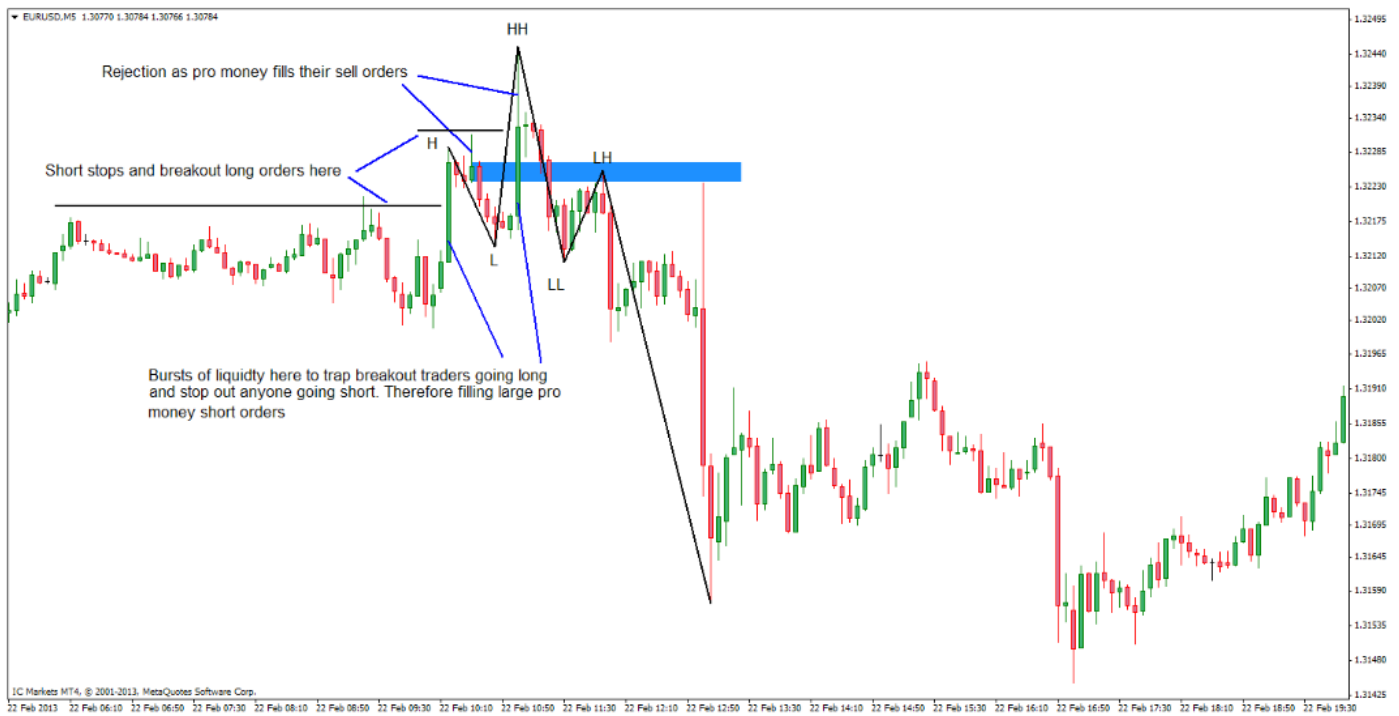
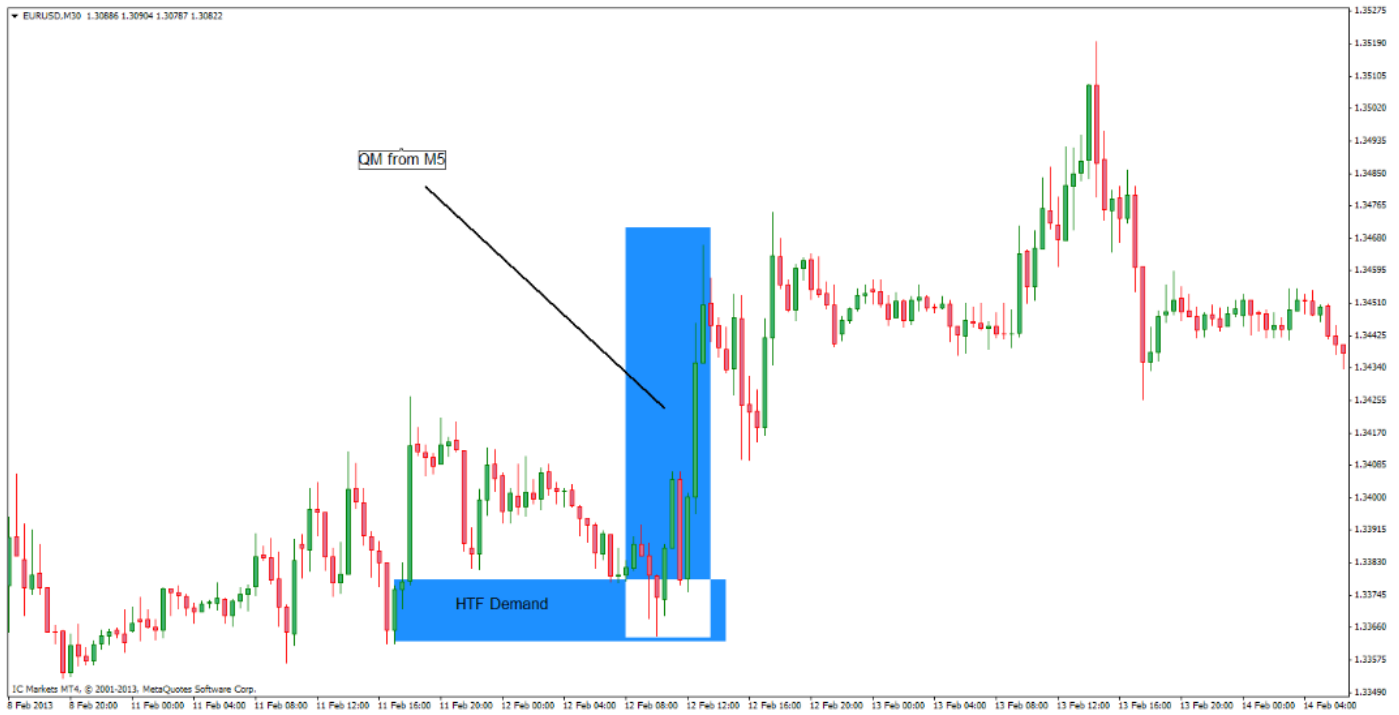



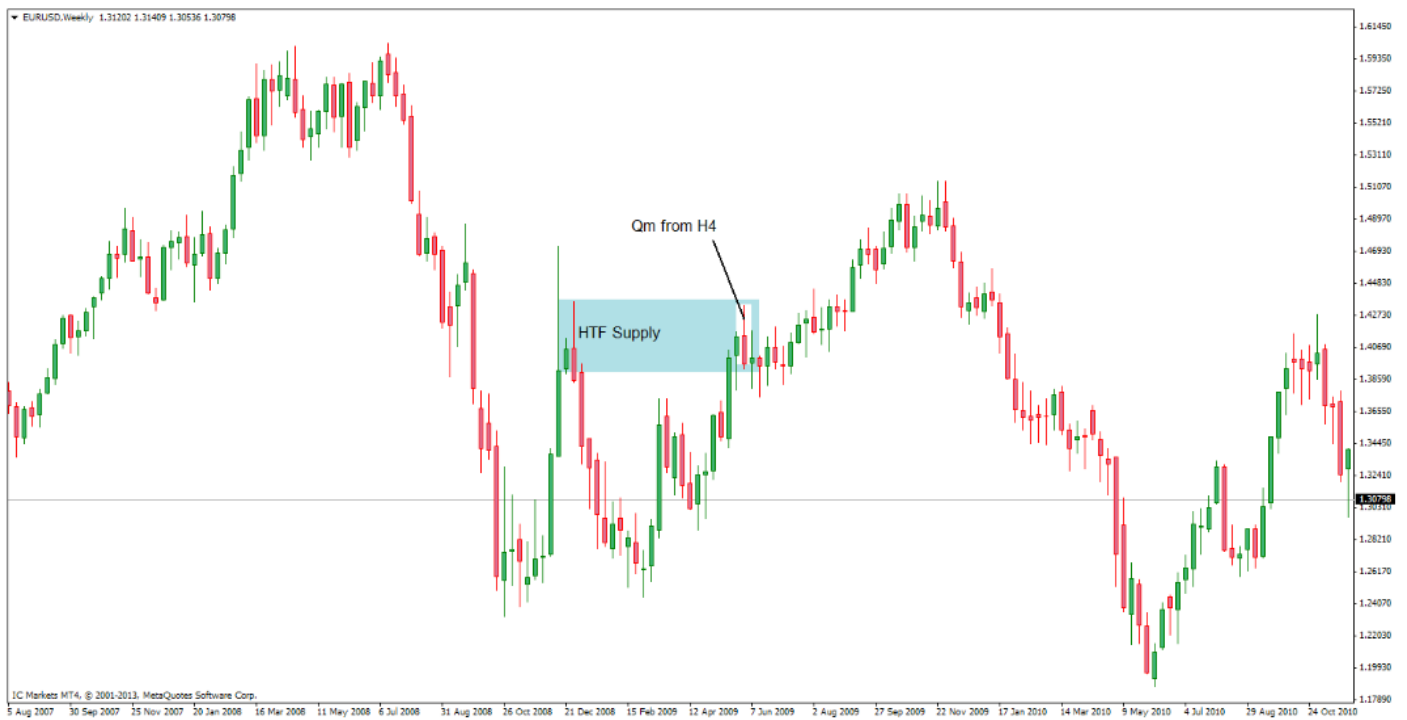
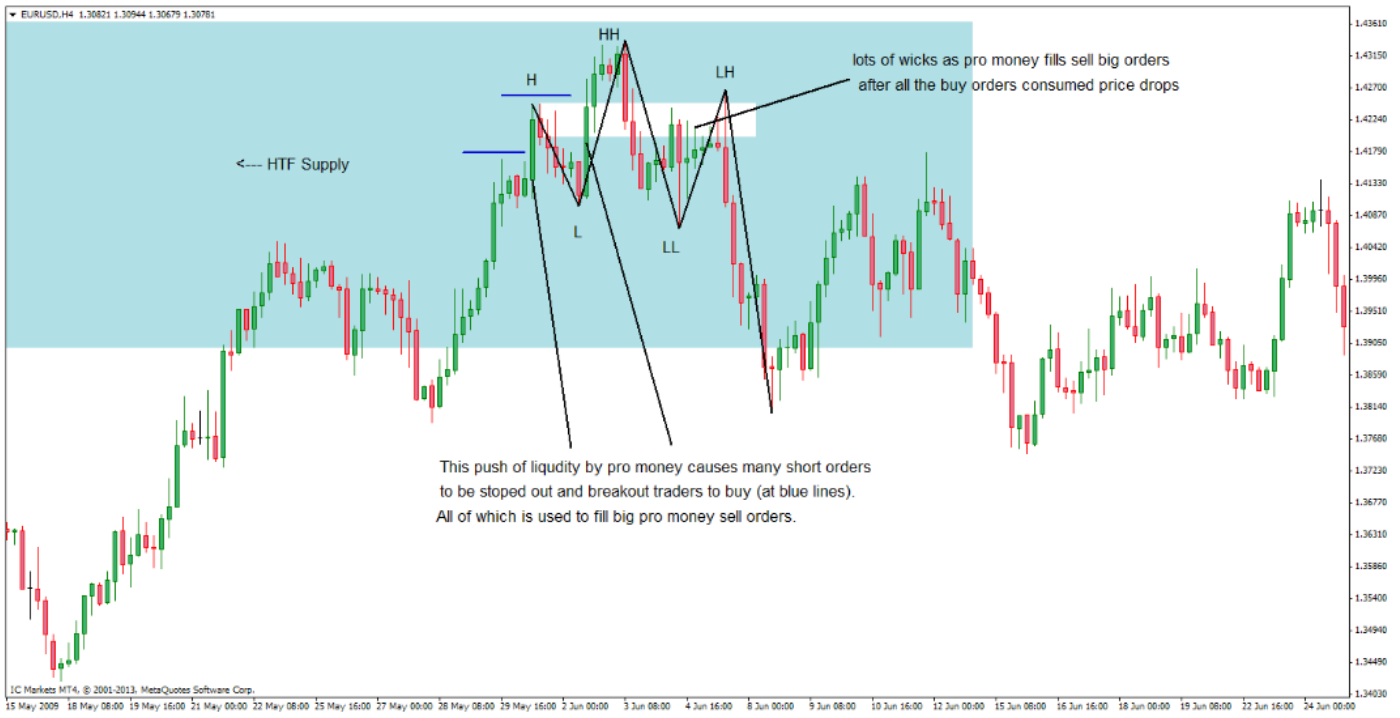



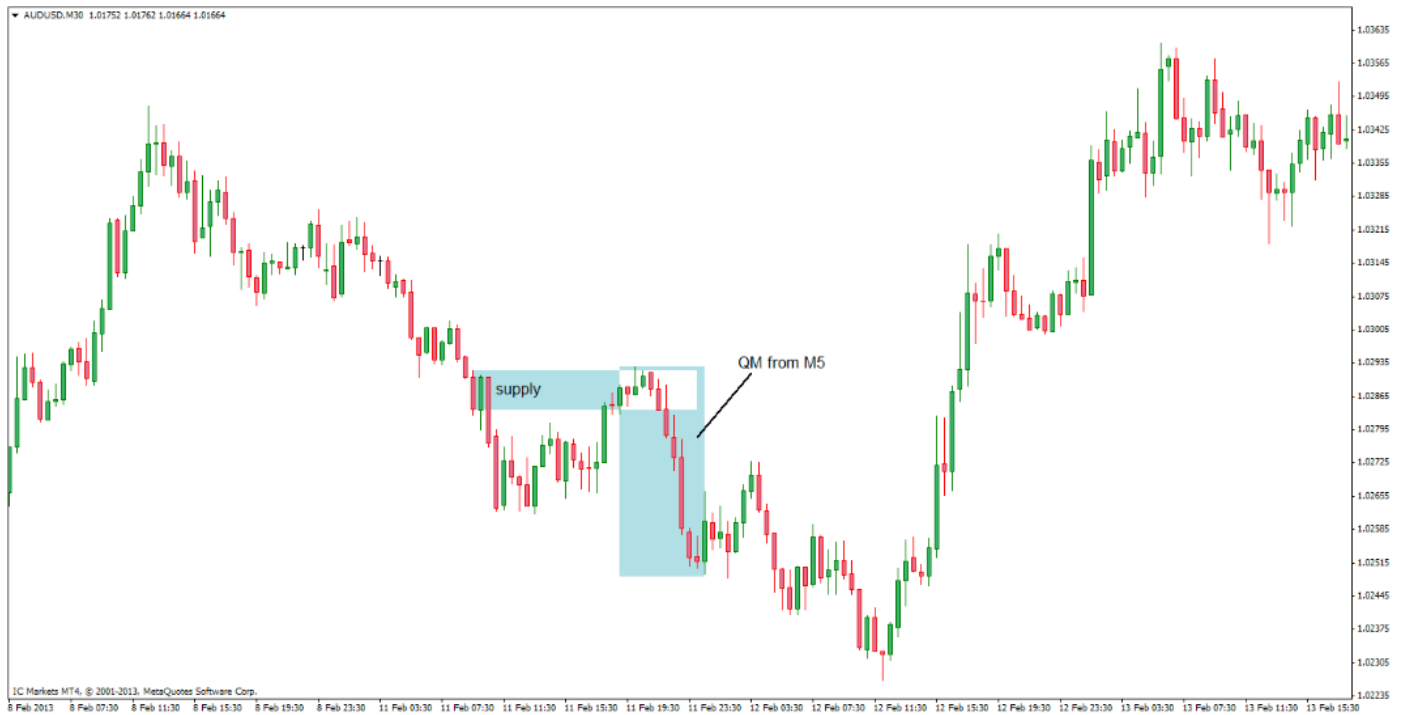
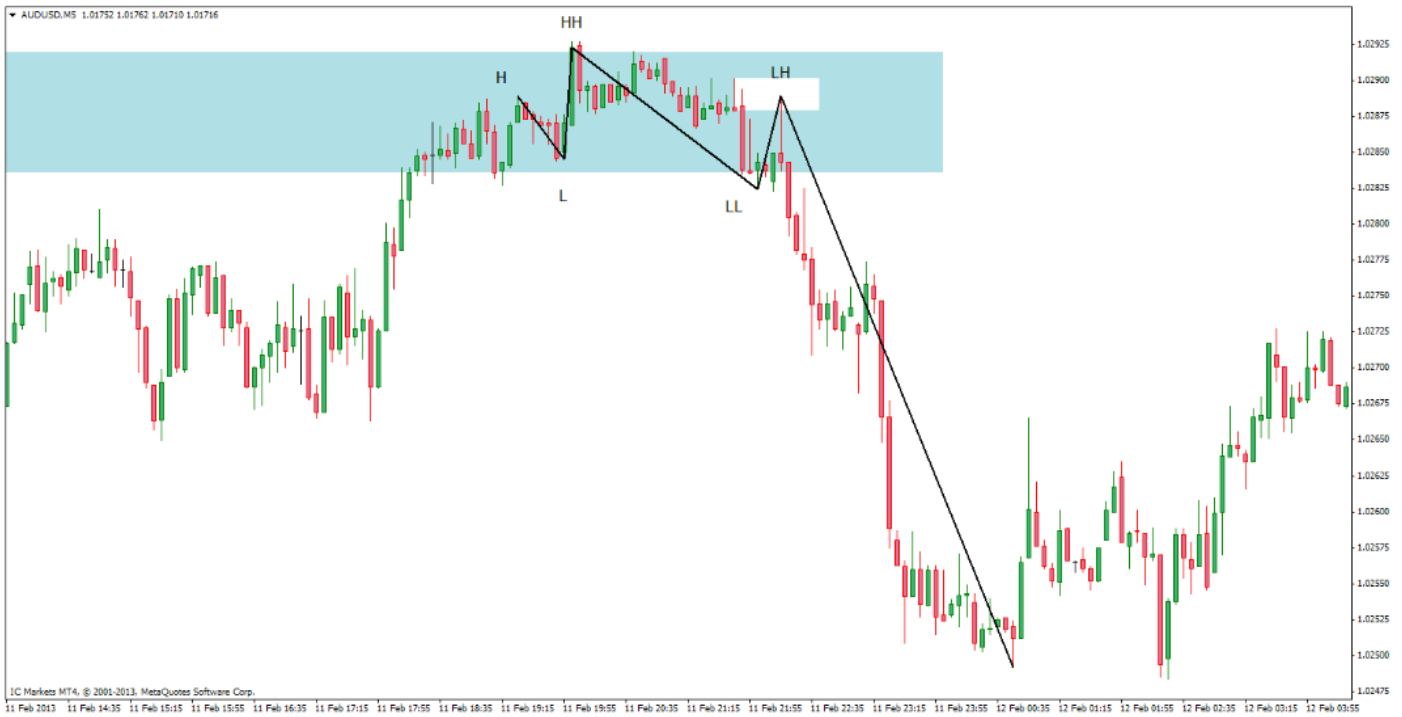

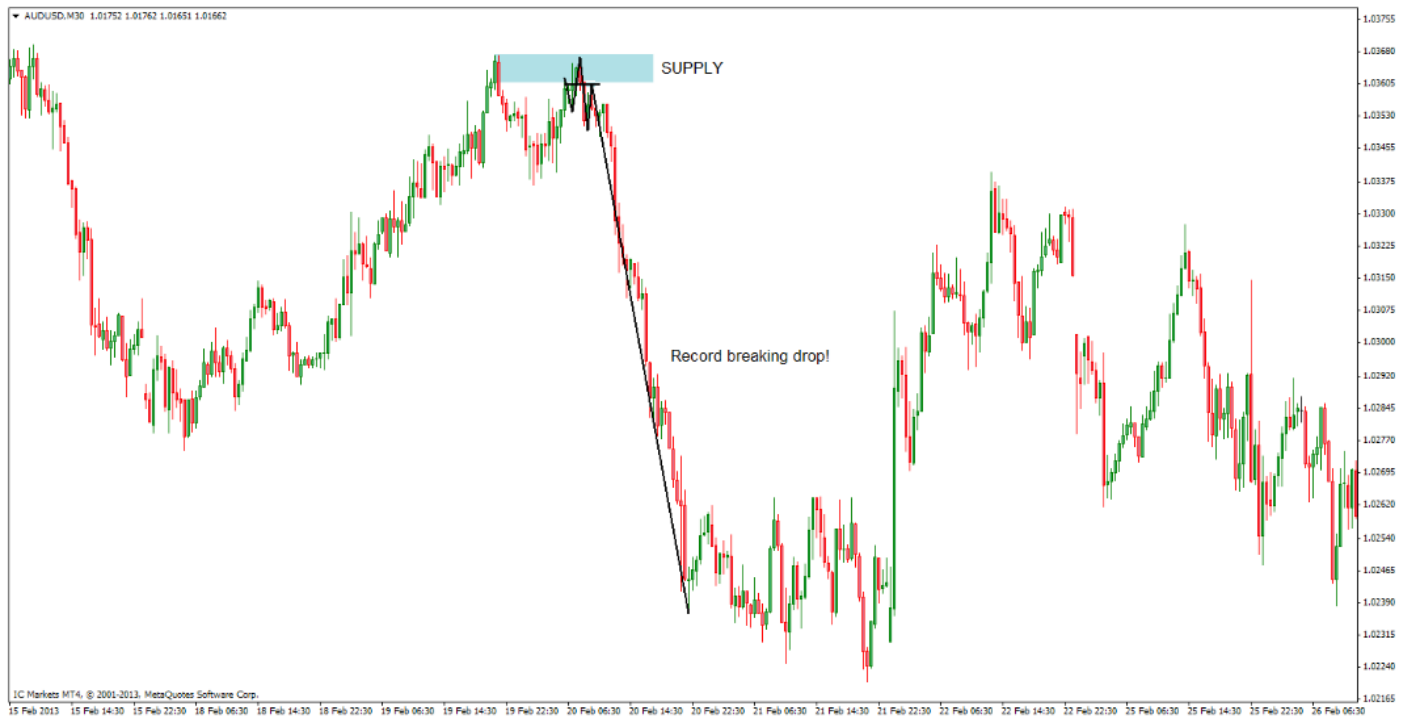
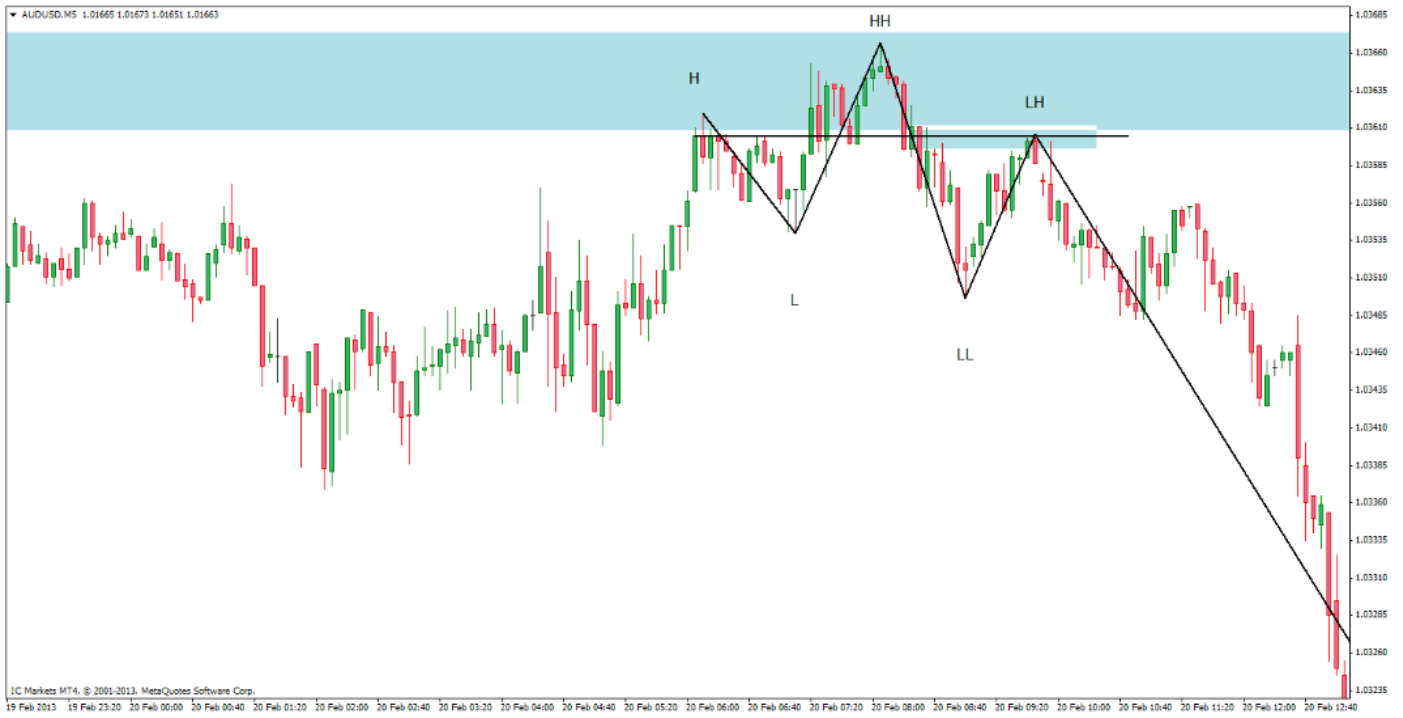

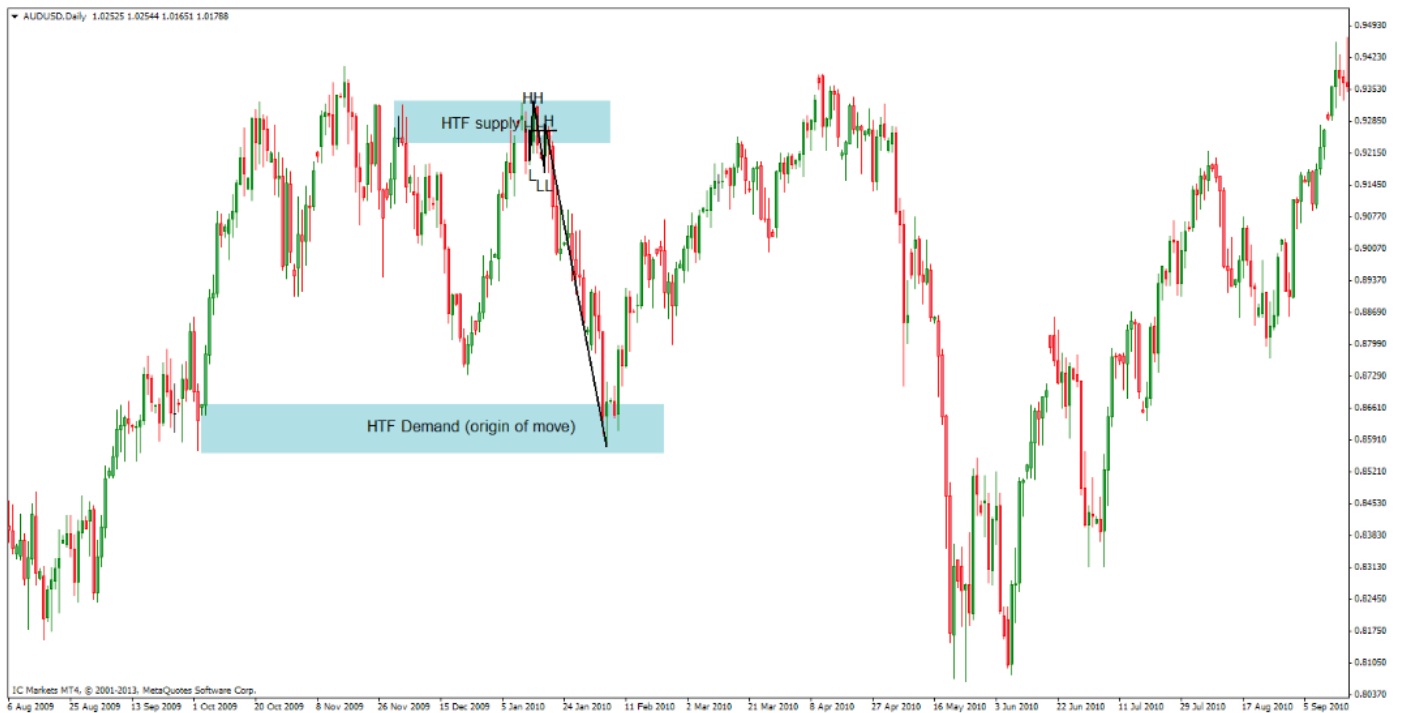
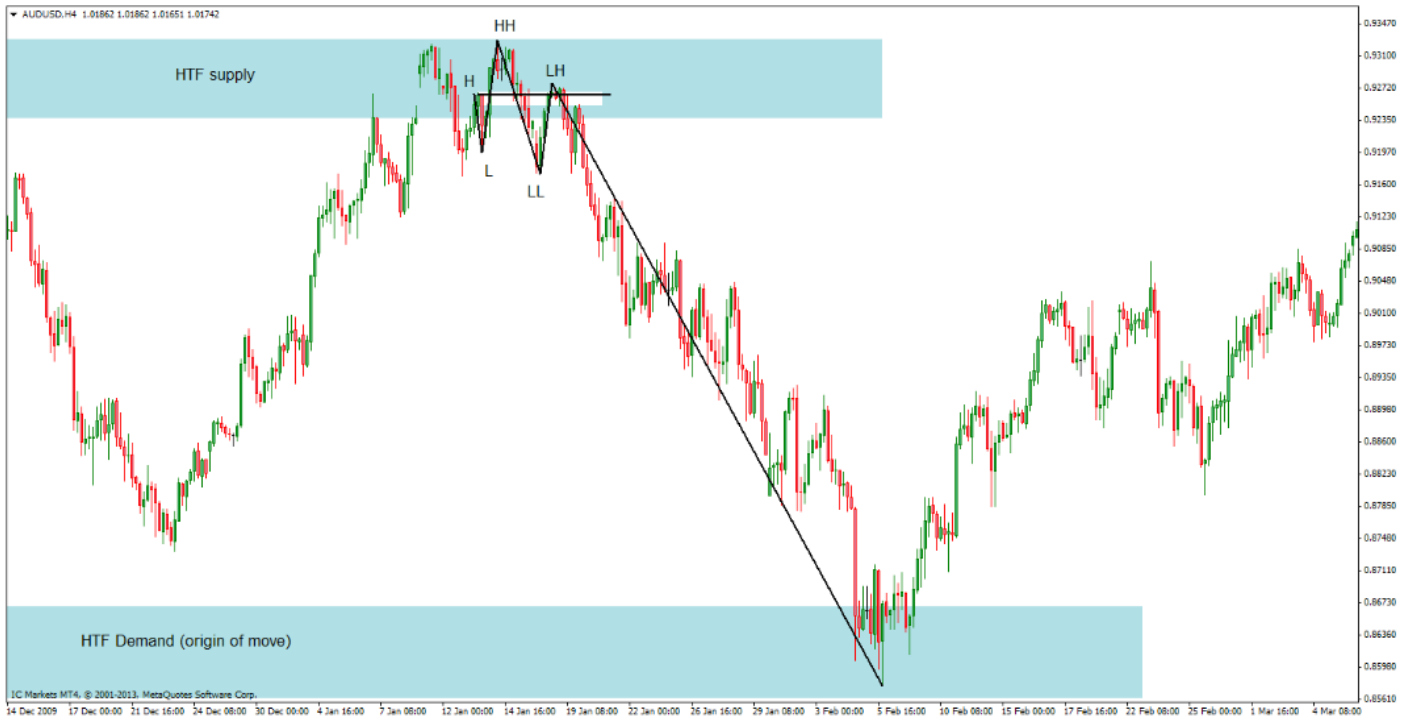

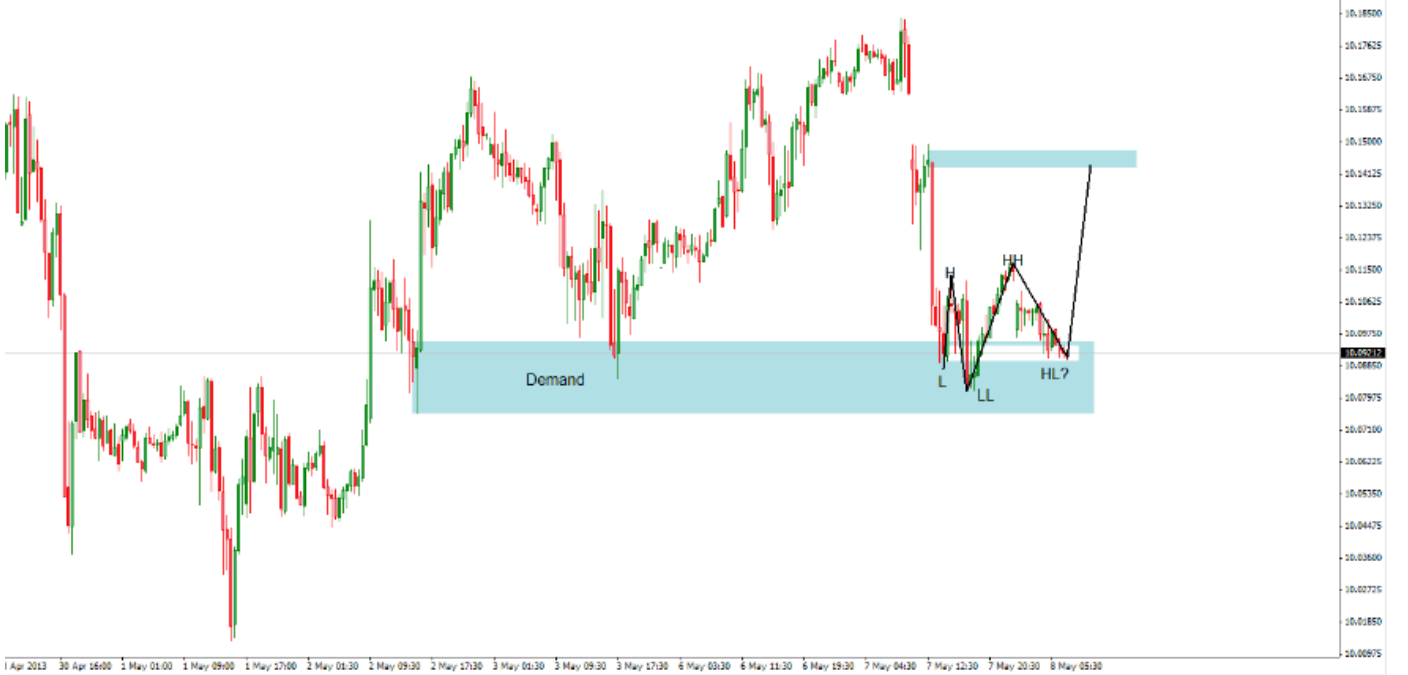
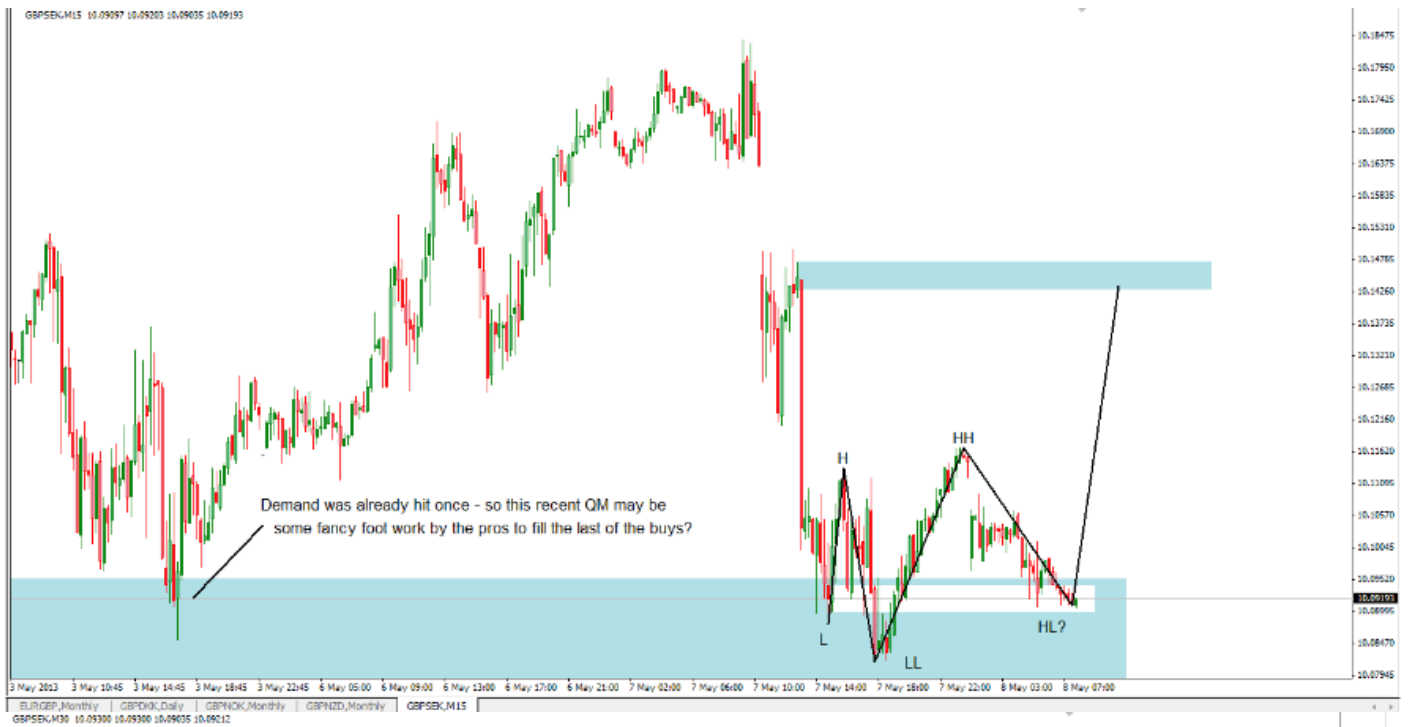



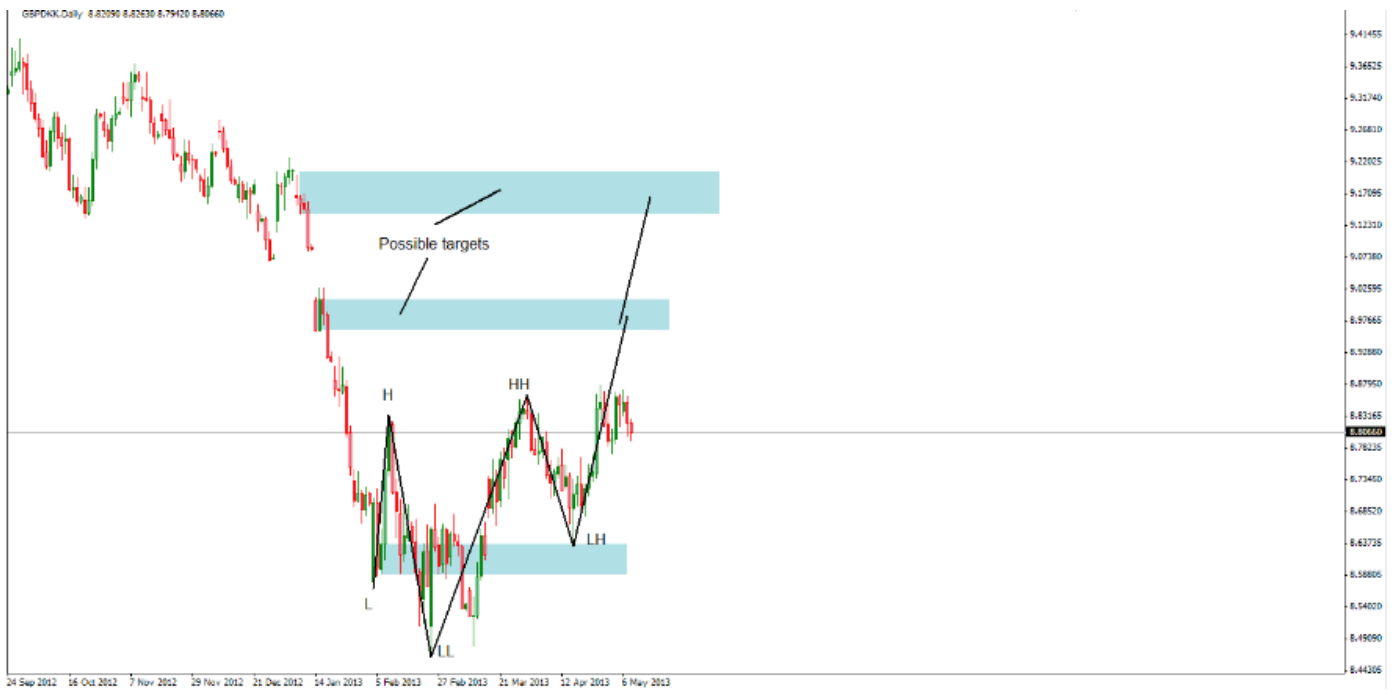



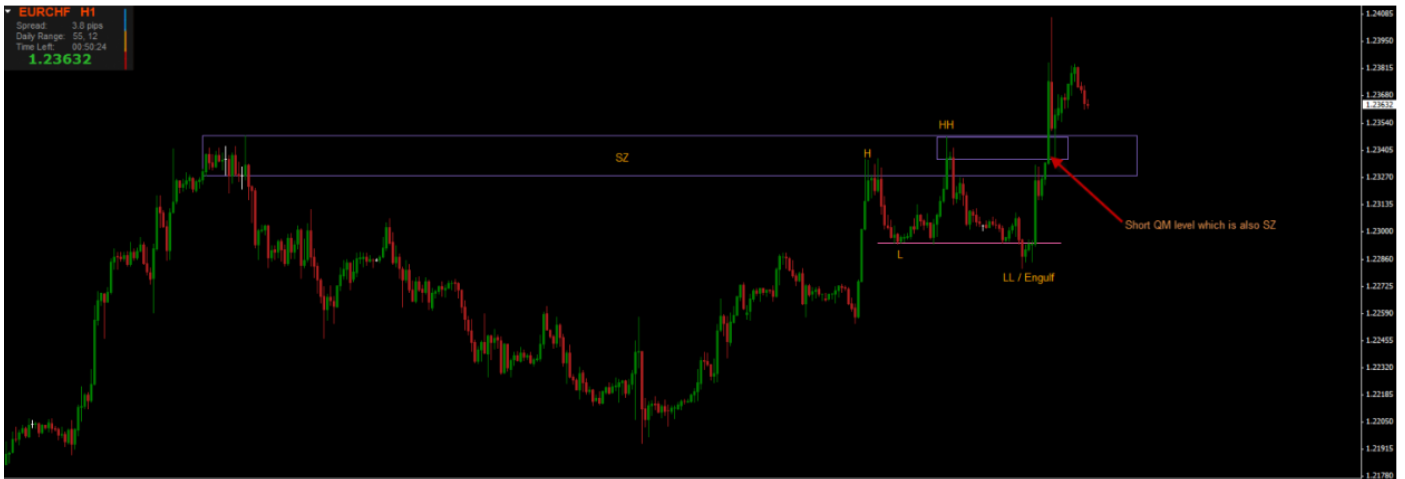
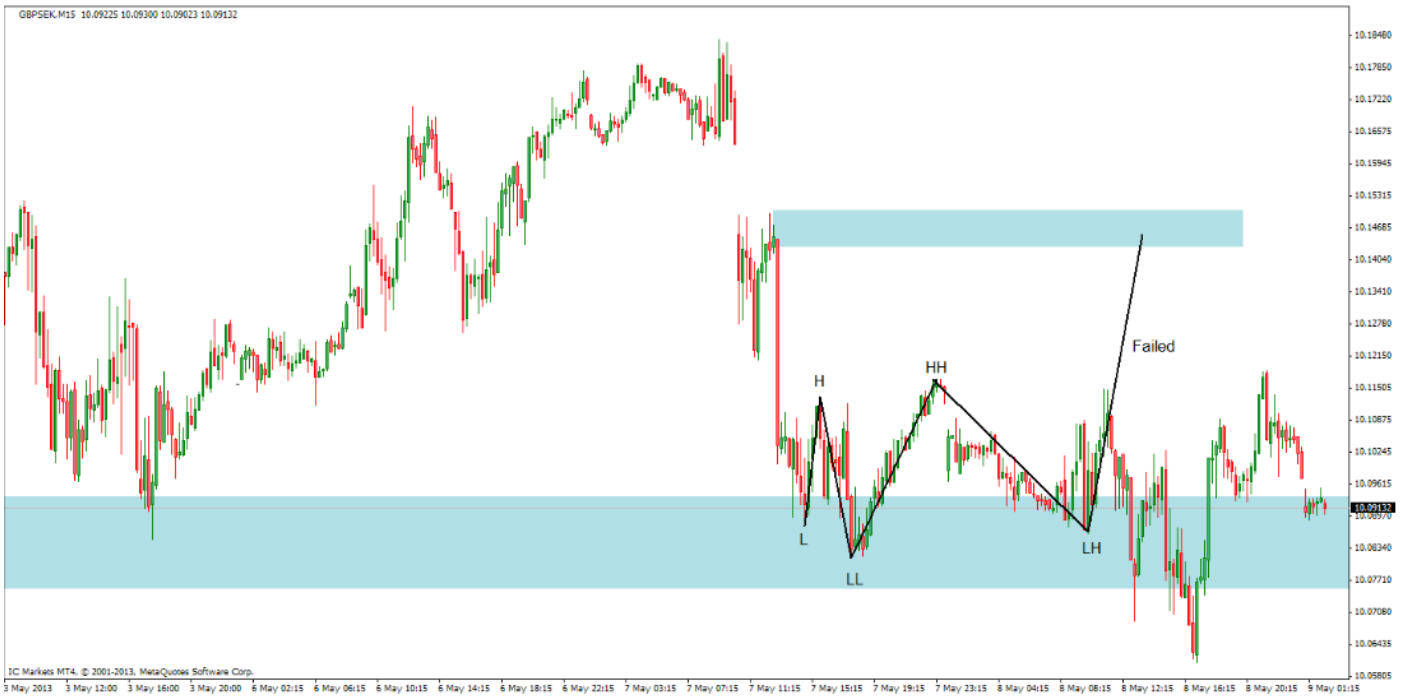

جناب Rufus در ارتباط با شکل زیر می گویند :

به خاطر داشته باشید که QM, DIAMONDS ابزارهایی هستند که پولهای بزرگ از آنها برای پر کردن سفارشاتشان به وسیله شما استفاده می کنند . خب اگر ما اونها رو بفهمیم به ما کمک میکند که سود ببریم . من یک بار یک معامله گر بسیار با تجربه در مورد DIAMOND صحبت کردم نظر او در مورد آنها این بود که آنها توسط DIAMOND معامله گر بی تجربه را گنج و معامله گر با تجربه را ناامید میکنند .

من تعداد بسیار زیادی DIAMOND و QM که از نظرم مناسب بوده اند را از دست داده ام تنها به این دلیل که قیمت برود هدفش را بزند . با درک درستی از ماهیت این جانوران میتوانیم توسط PA معامله را نگه داریم یا میتوانیم خارج شویم تا بتوانیم مجددا وارد شویم .

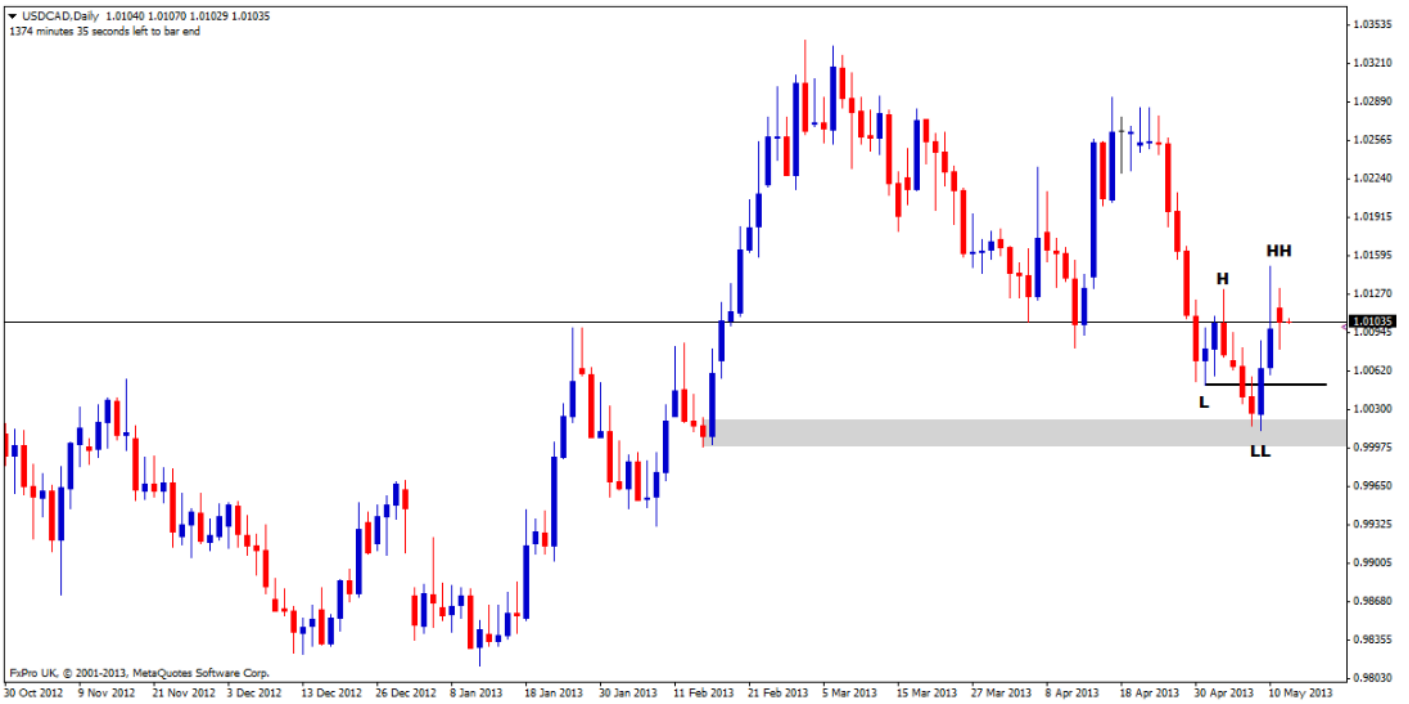
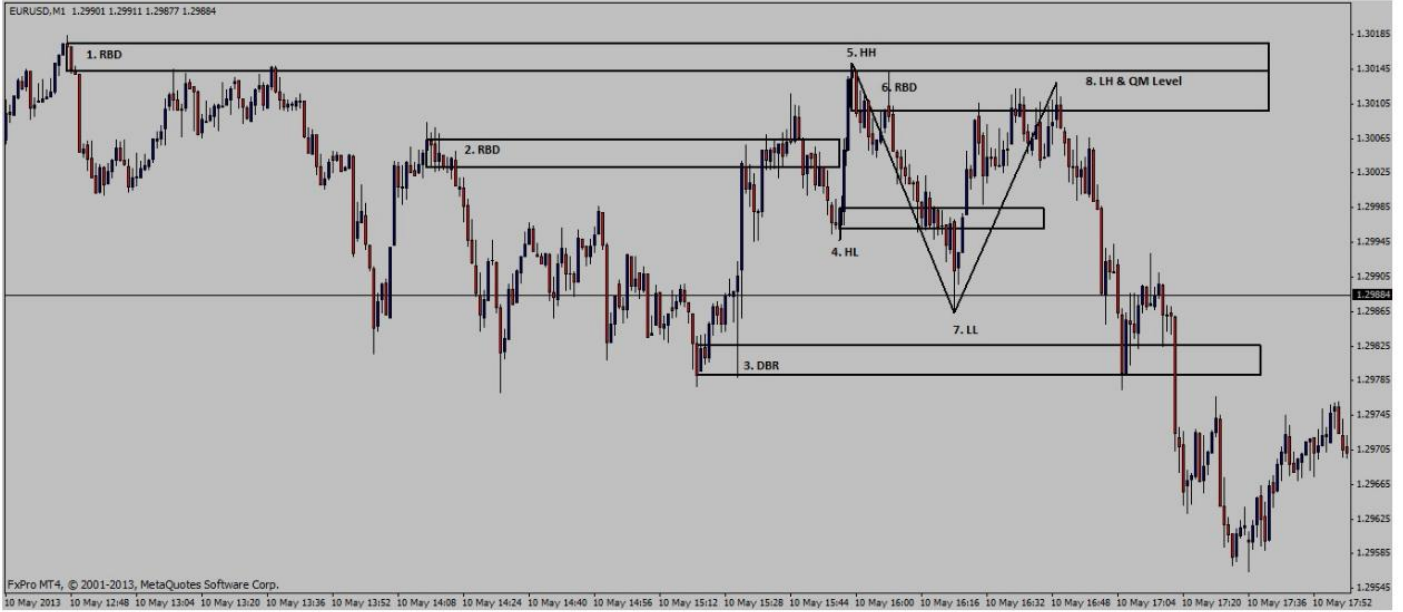

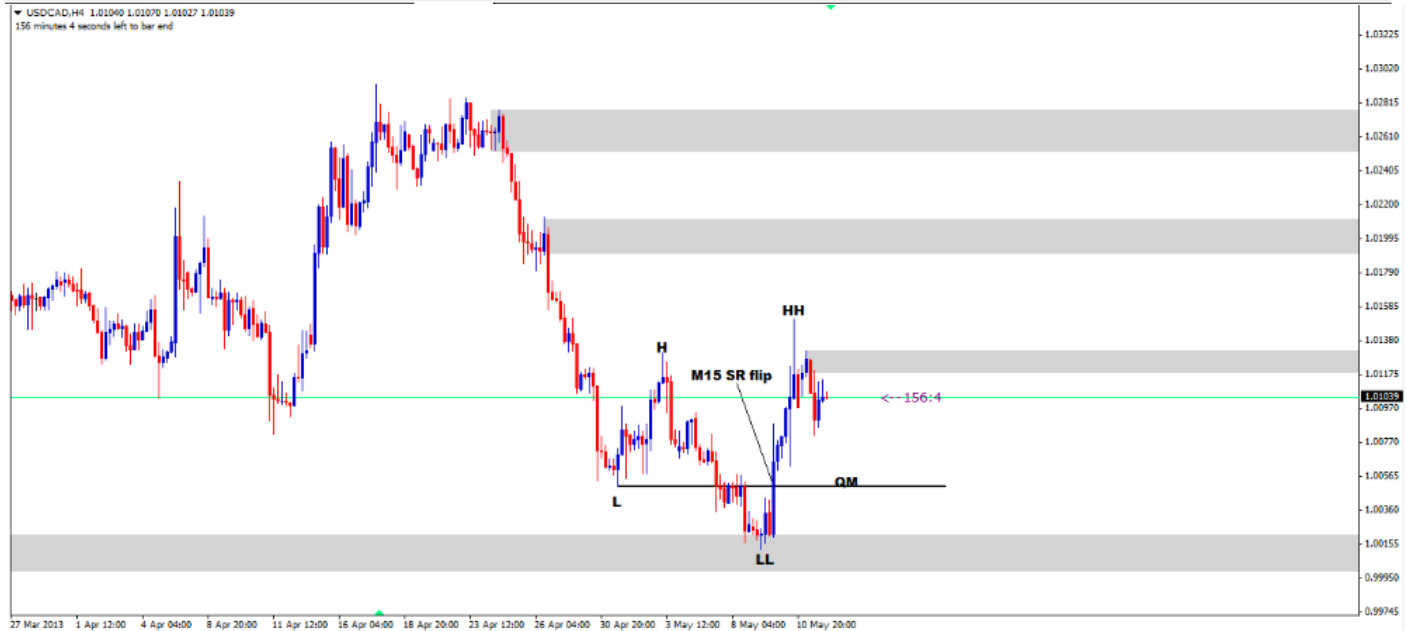

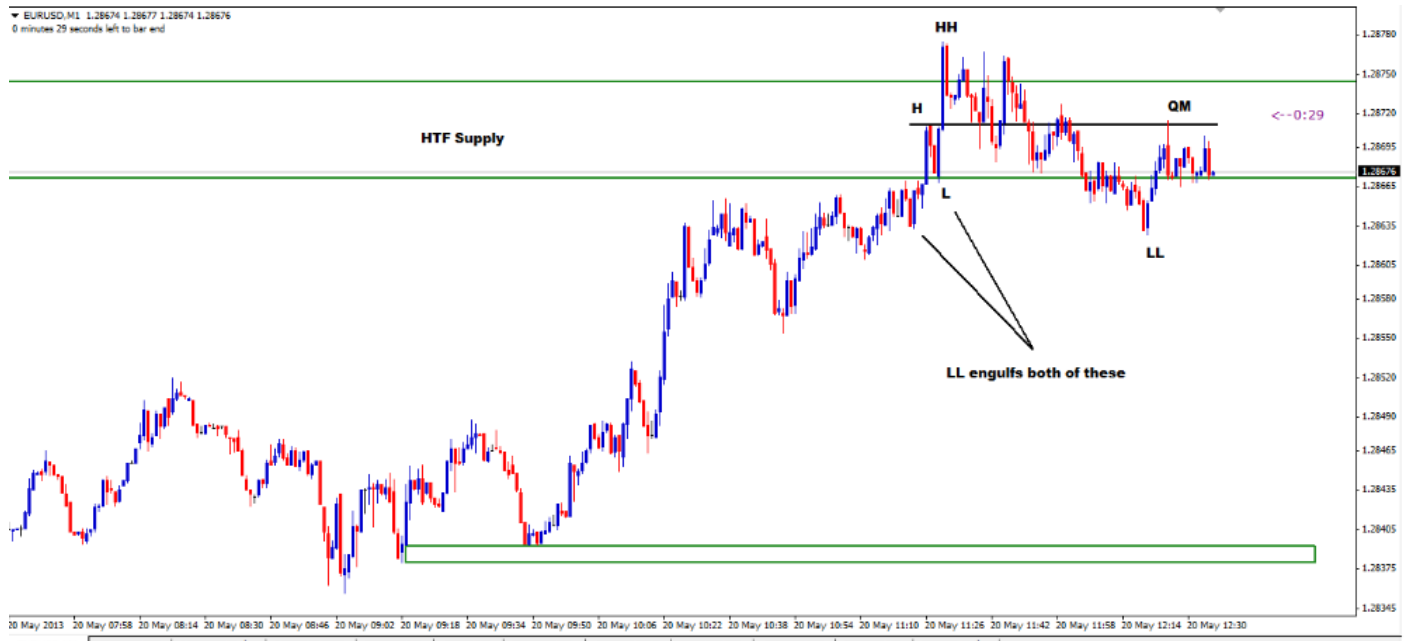





: BENHUR

آنچه که در مورد تشکیل QM مهم است اینگلف بازگشتی است (در این مورد LL برای بازگشت به فروش) قبل از اصلاح .

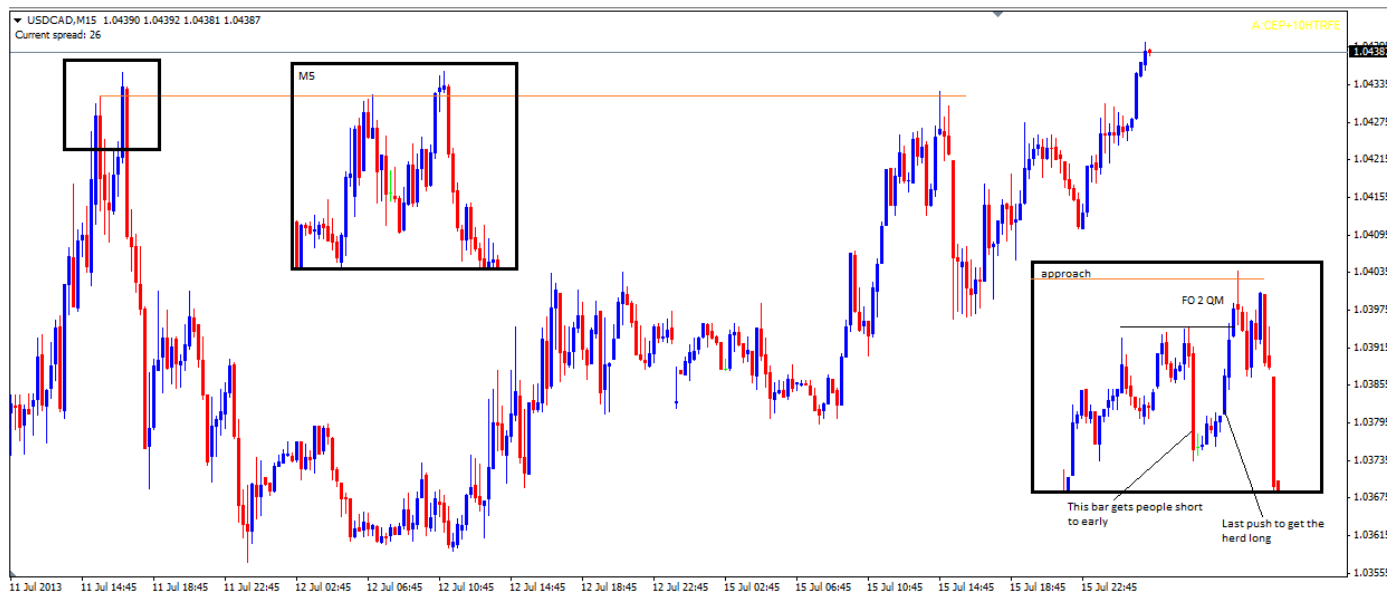



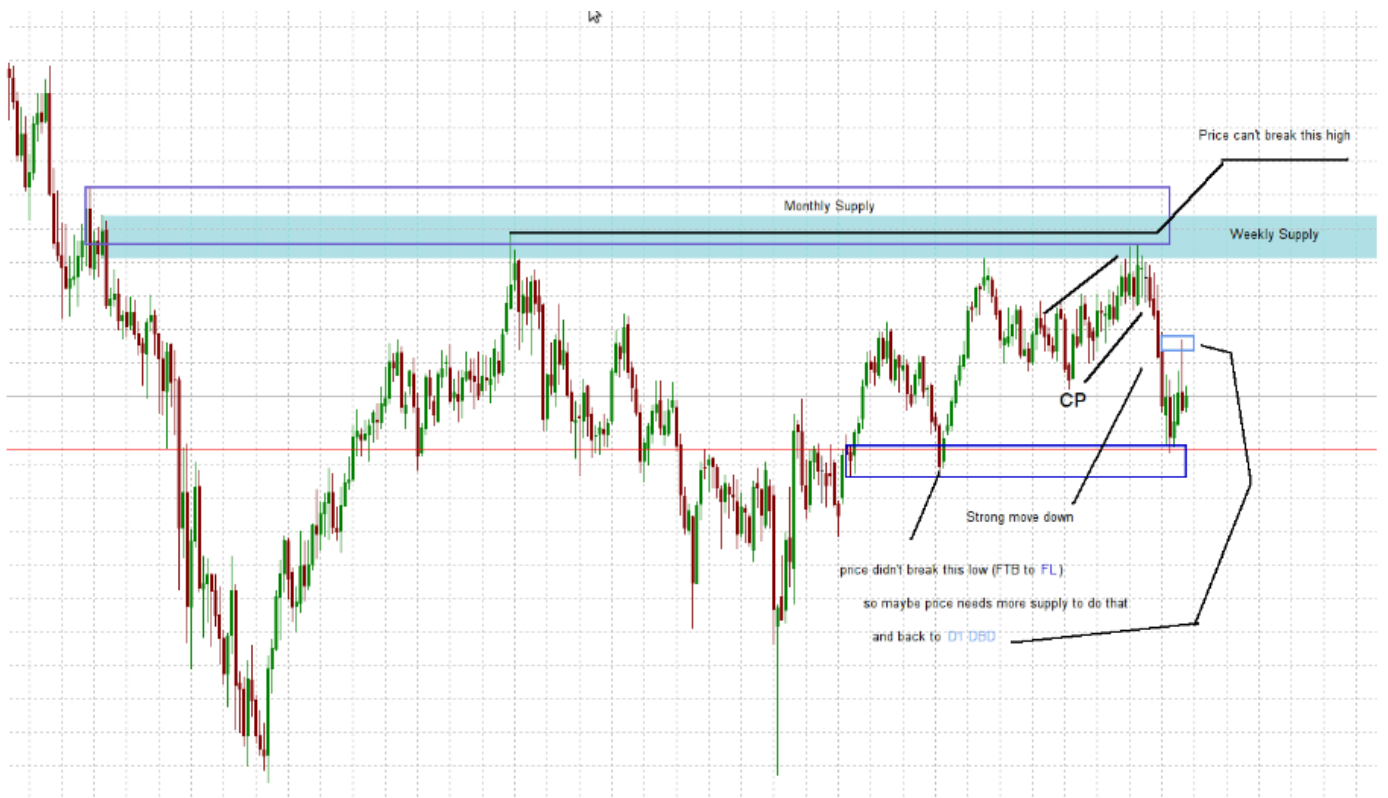
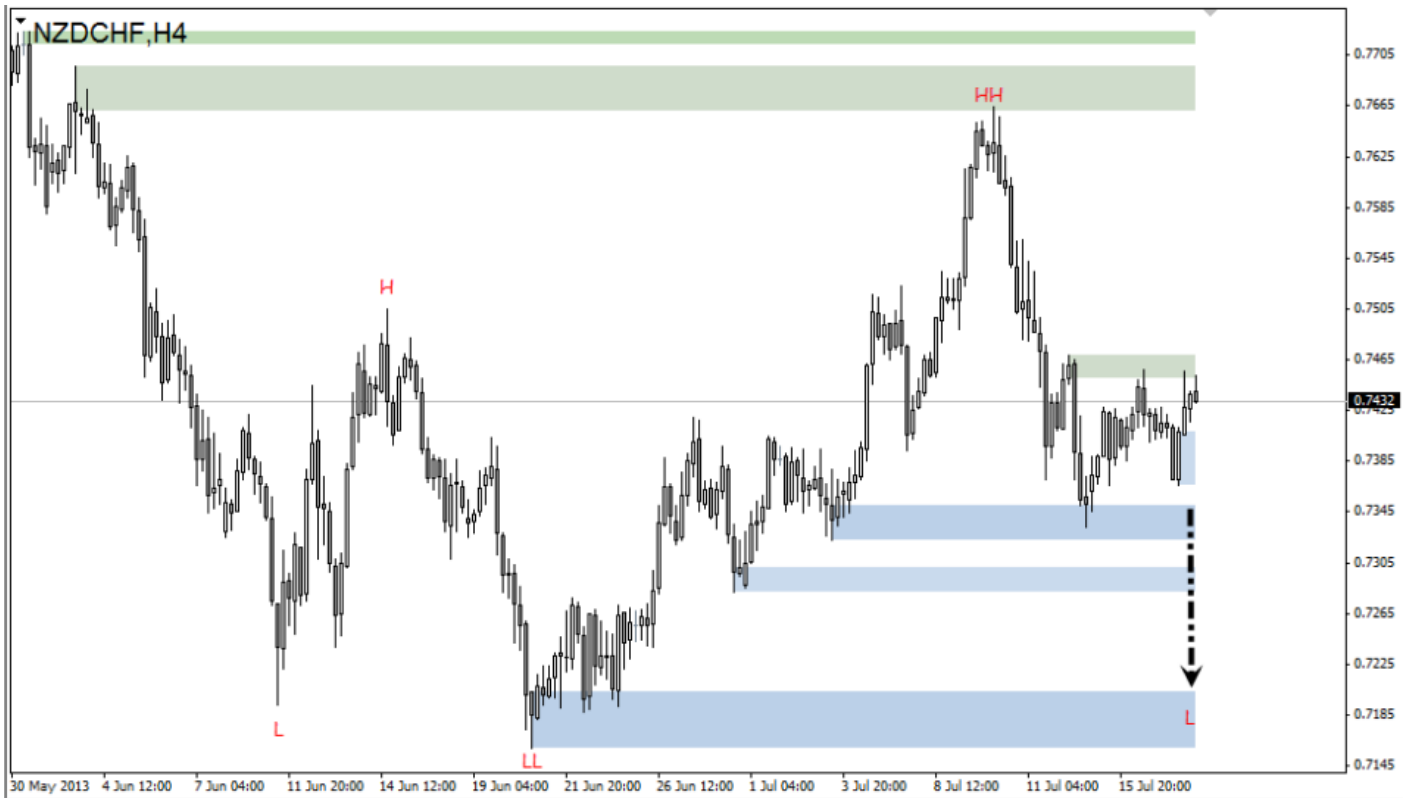



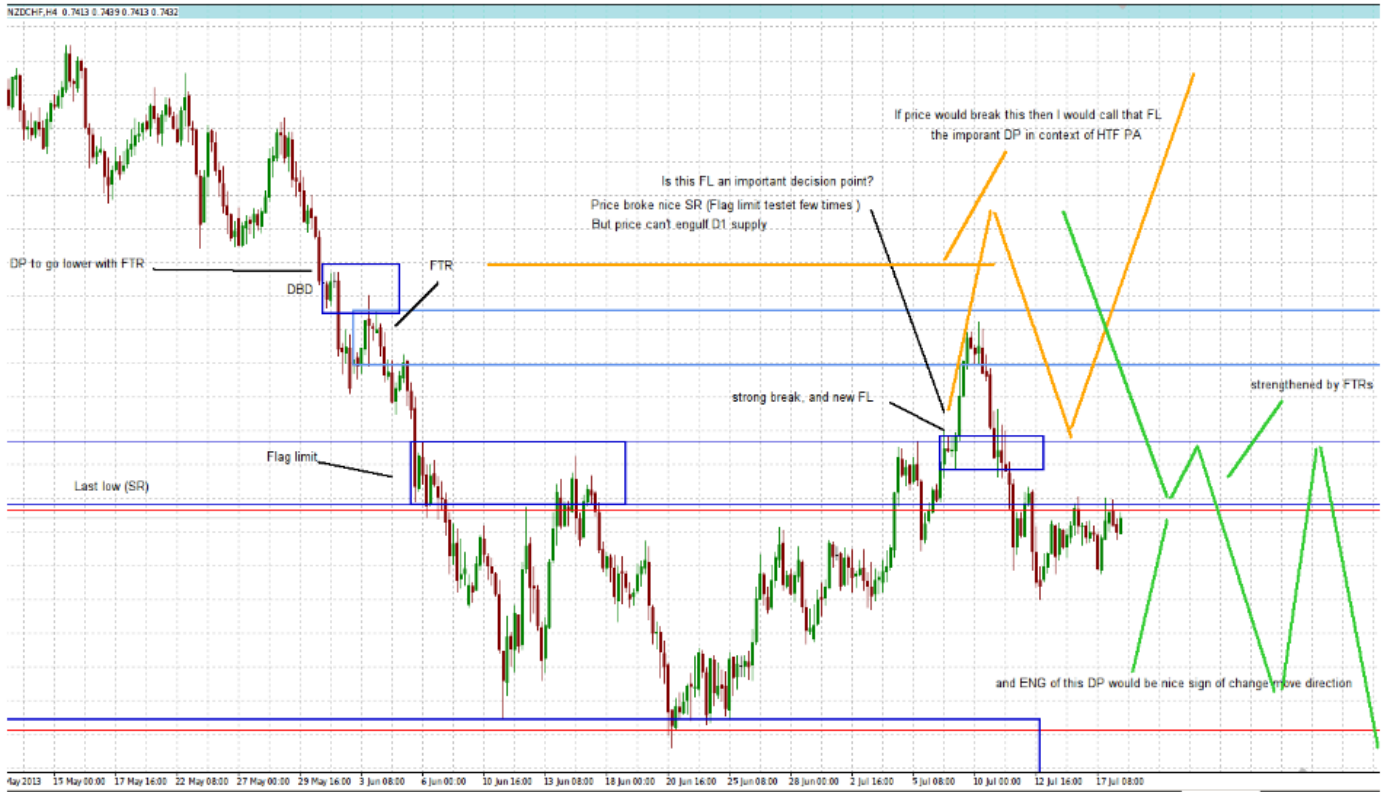





نکته جالبی که استاد QM یعنی جناب **KRUGER** به آن اشاره دارد این است که در یک QM تایم فریم بالا باید به این نکته توجه داشت که آیا محدوده QM LVL ، FRESH است یا خیر . برای این کار میتوان به تایم فریم پایین تر مراجعه نمود . اگر تازه بود که احتمال درستی QM بسیار بیشتر می شود .



مثلا در شکل بالا QM ای که در تایم فریم پایین ۵ دقیقه تشکیل شده است باعث شده که این محدوده تنها برای یک اسکالپ مناسب باشد .

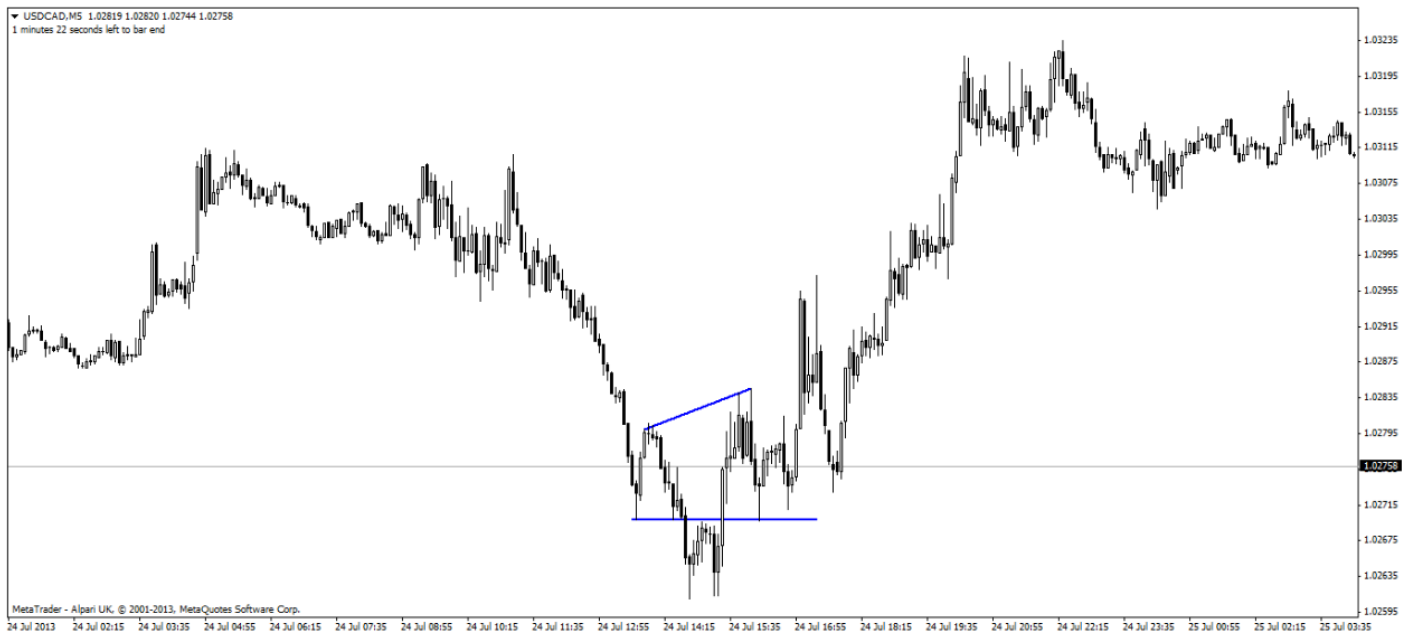

QM در تایم فریم ۵ دقیقه ای دلیلی است که چرا QM تایم فریم بالاتر FRESH نیست. باکس آبی رنگ سفارشات پر شده را نشان میدهد اما سفارشات هنوز باقی مانده است برای یک اسکالپ خوب.

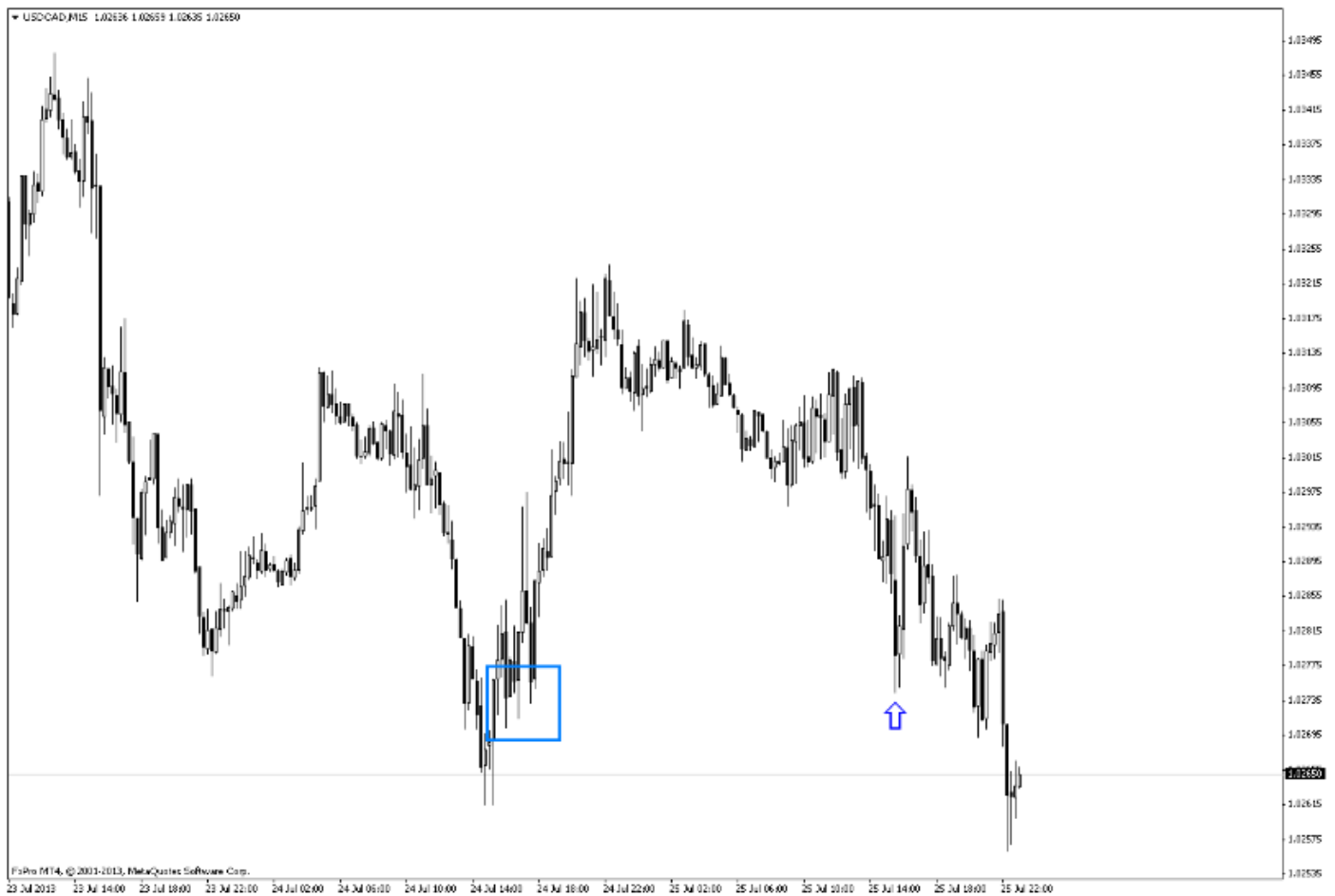



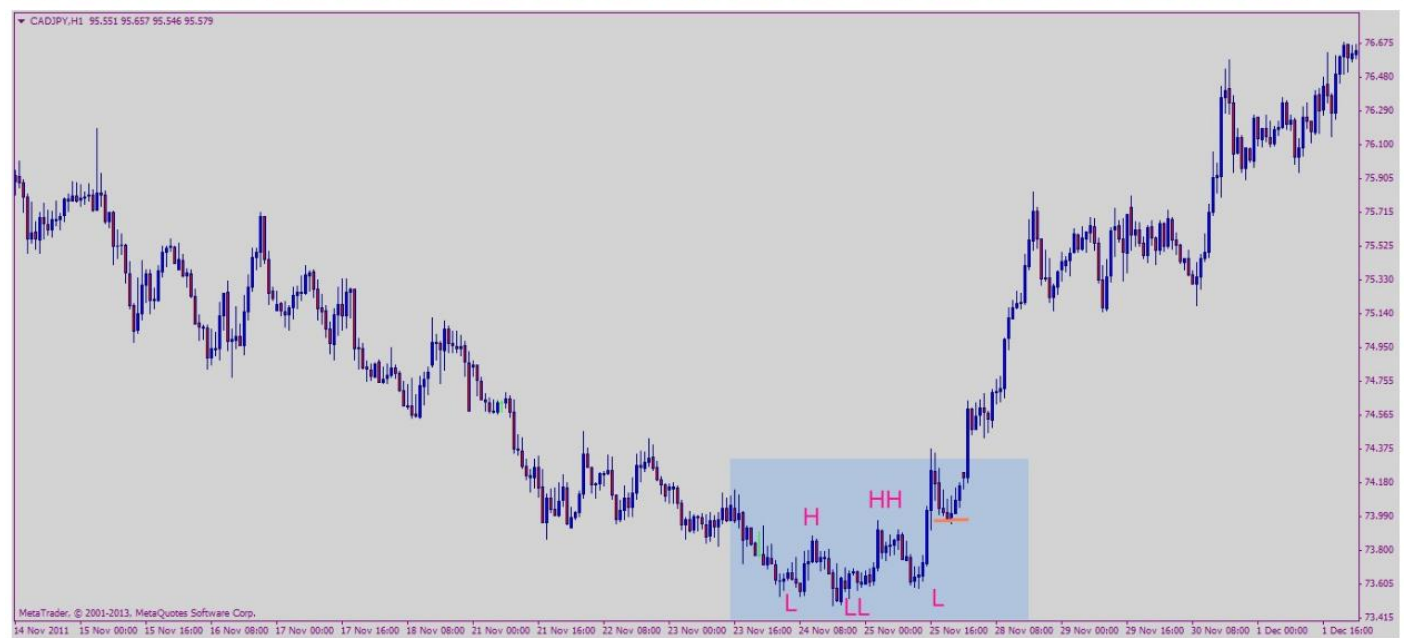



بر اساس گفته **BENHUR** ، QM نیز مانند هر ساختار دیگری نیاز است که در لبه های نواحی به دنبال تشکیل آن باشید .

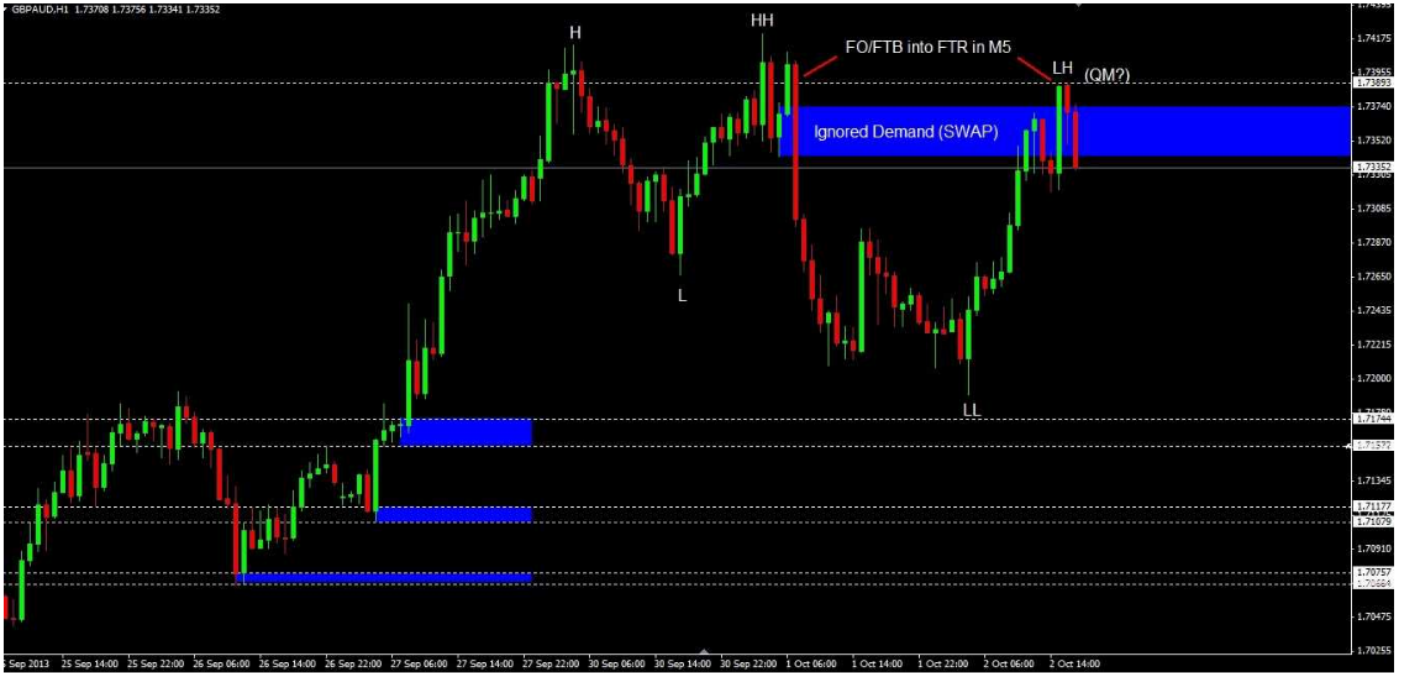





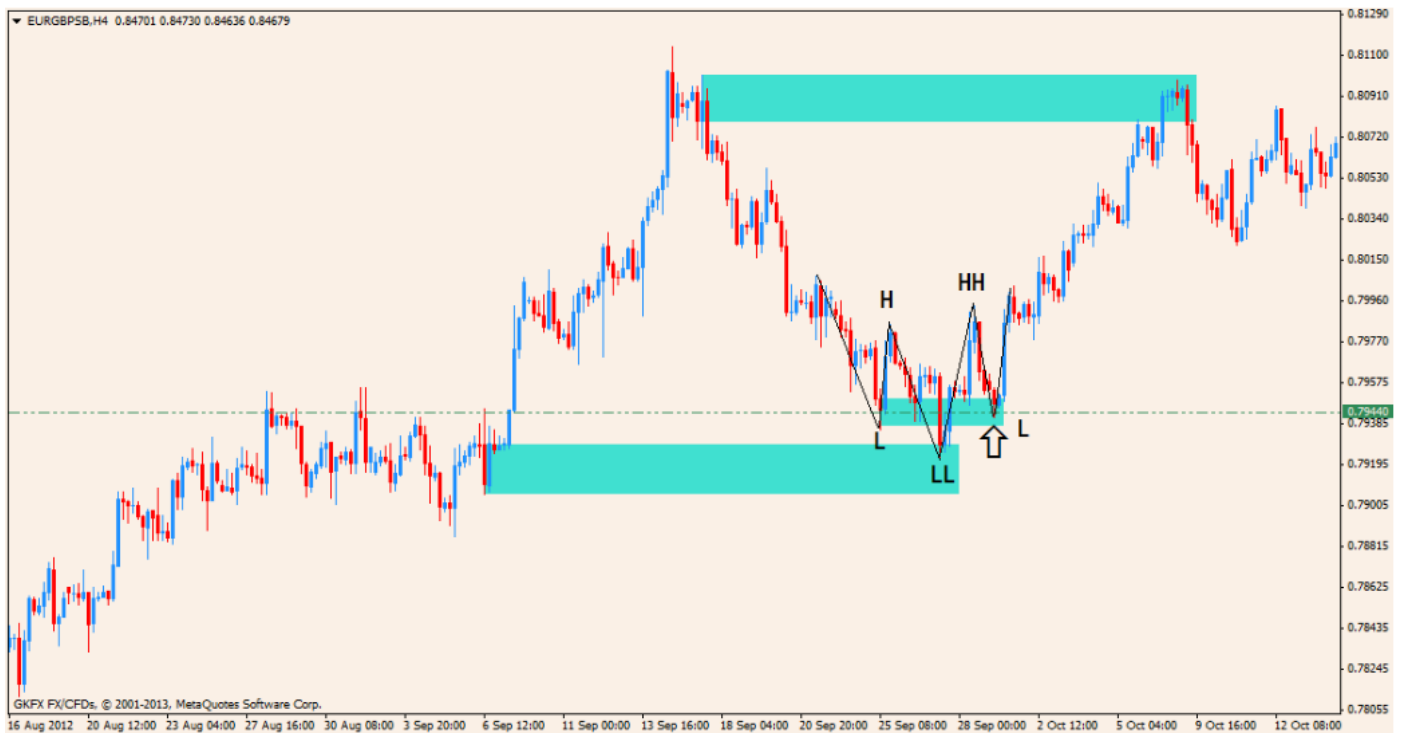



بنابر گفته جناب **Benhur** همواره از QM در سطوح قطعی و مشخص استفاده کنید . مارکت ممکن است مانند شکل زیر چندین QM به شما نشان دهد اما همواره از آنی استفاده کنید که به یک LVL مشخص واکنش نشان داده است .

یعنی از QM هایی را در نظر بگیرید که به یک RBD, DBR واکنش نشان داده است . دو شکل زیر نشان دهنده این موضوع است .





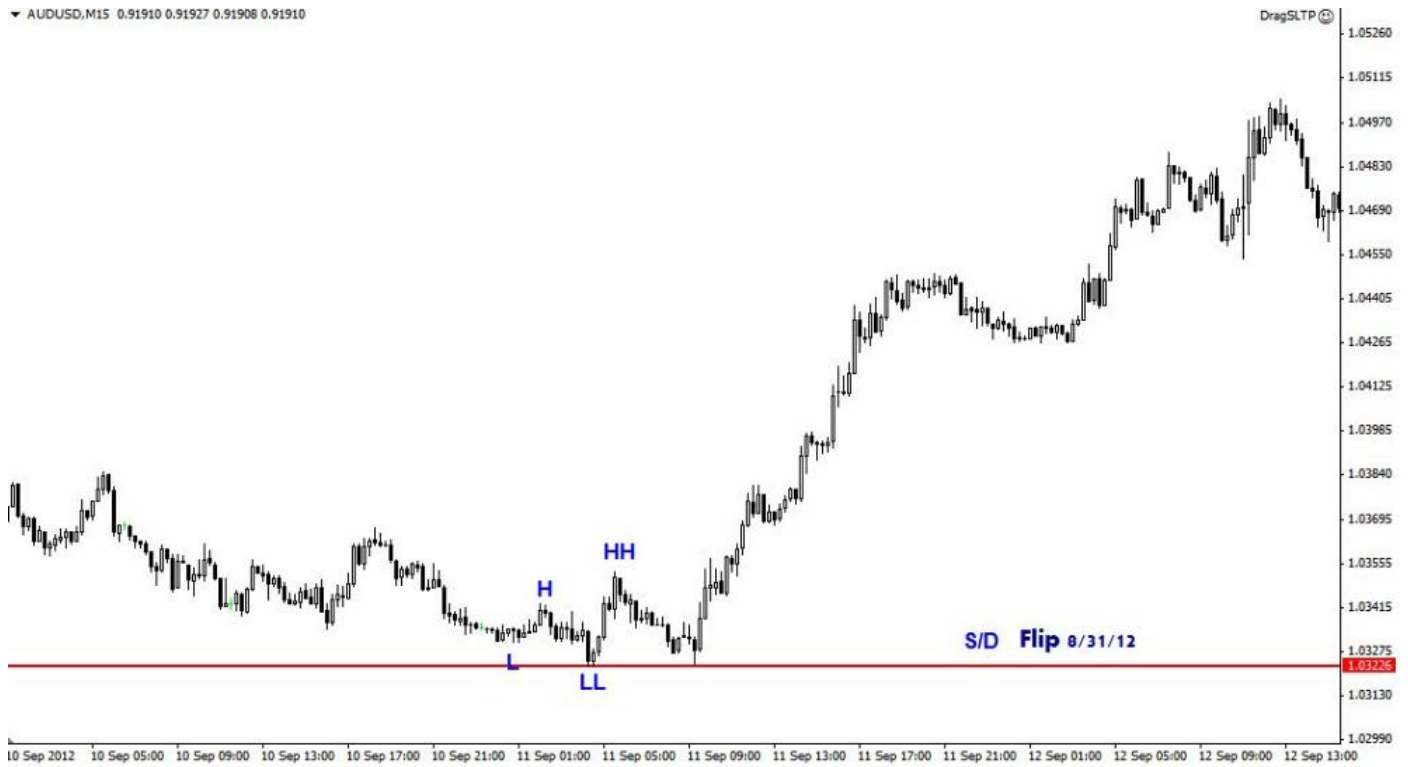

abcBourse.ir @abcBourse\_ir مرجع آموزش بورس بازار نشر

AUDUSD,M15 0.91910 0.91927 0.91908 0.91910



AUDUSD,M15 0.91935 0.91937 0.91918 0.91923

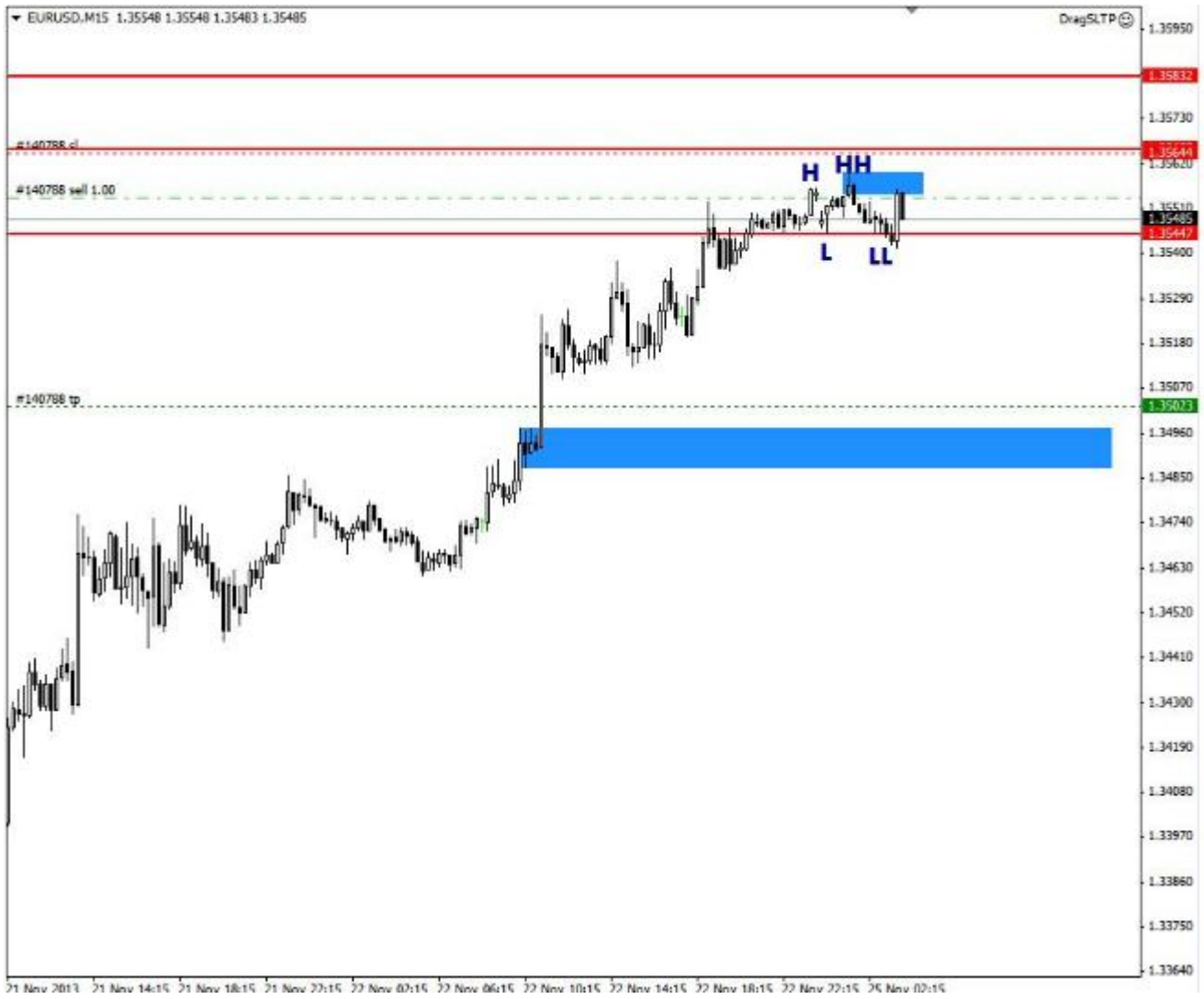





✓

از نظر جناب **KRUGER** :

بیگ بویز نیازمند این است که اقدامات خود را همزمان و همگام سازی نمایند لذا اینگلف یکی از این راهها برای دستیابی به این مهم است .

✓



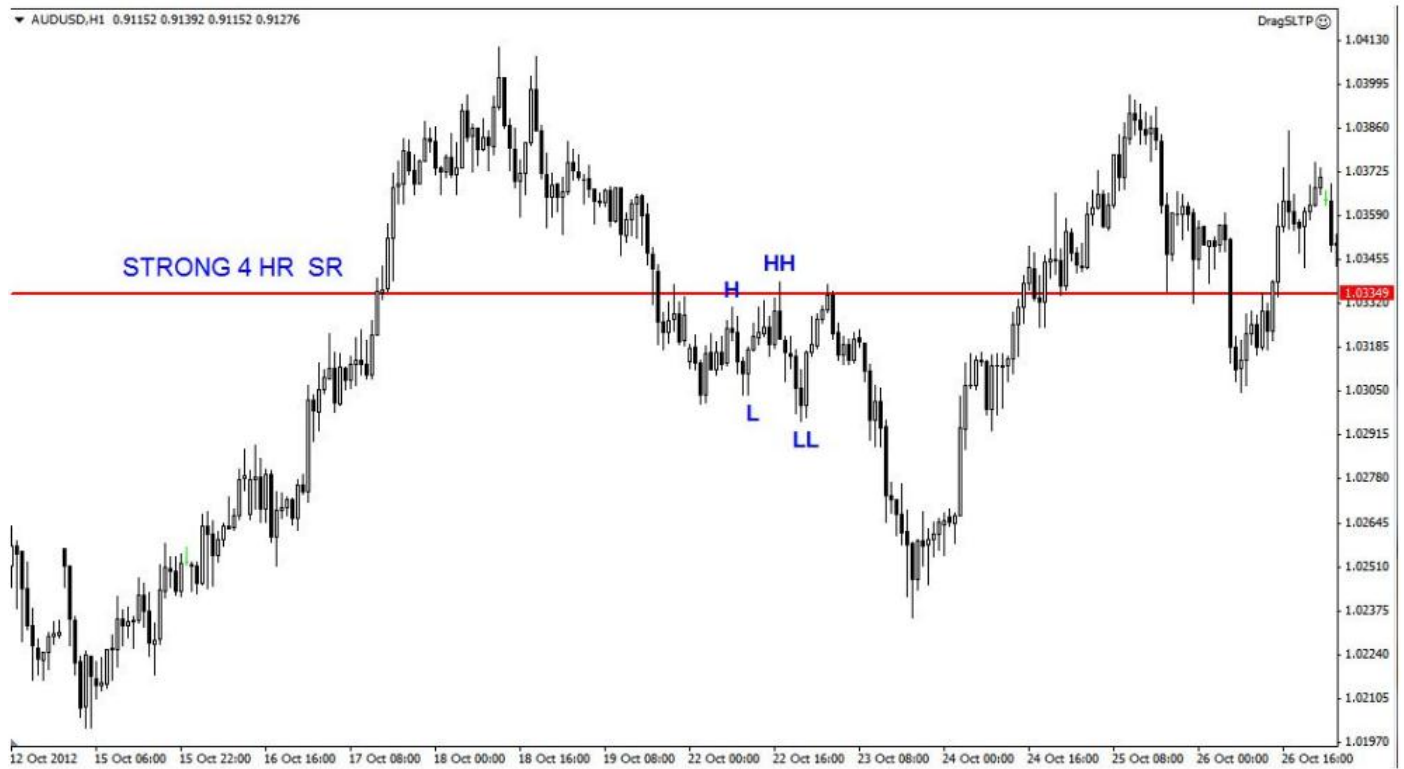



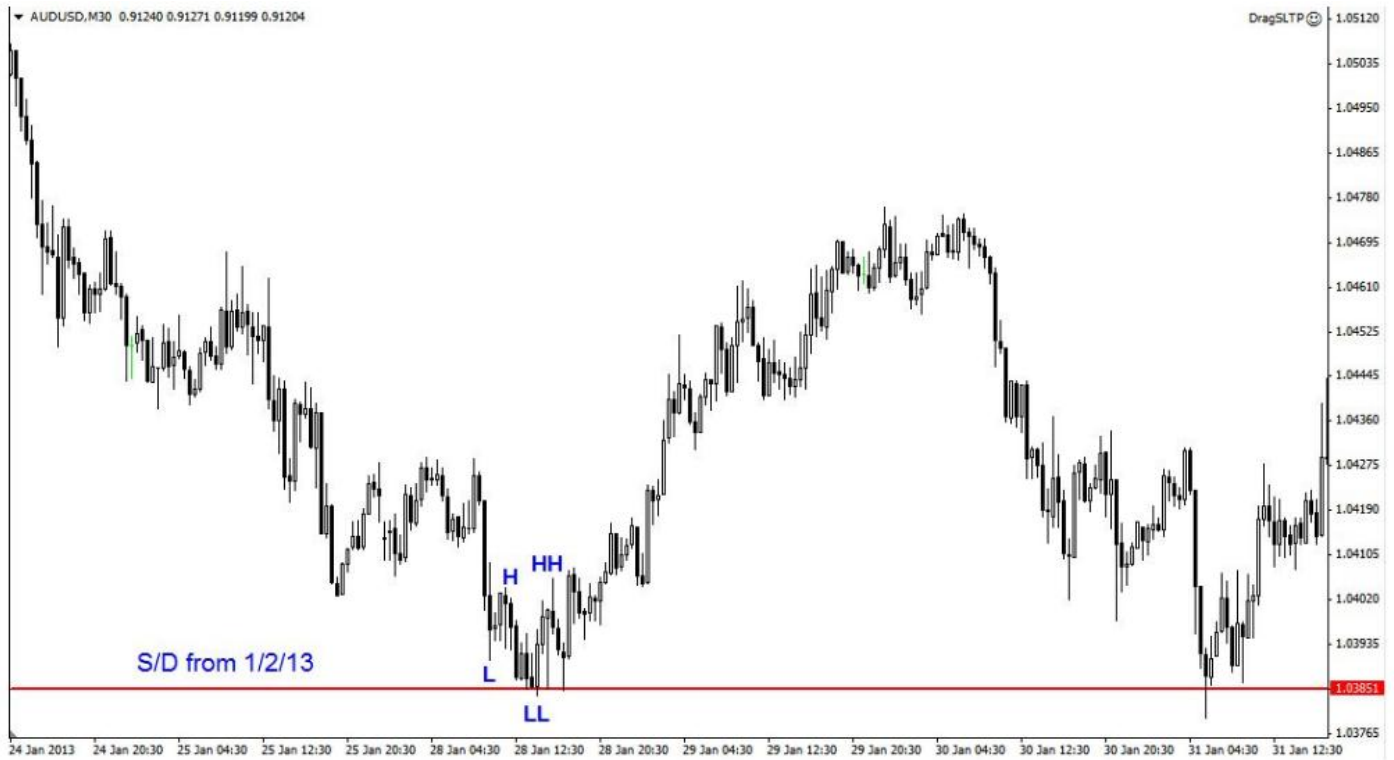

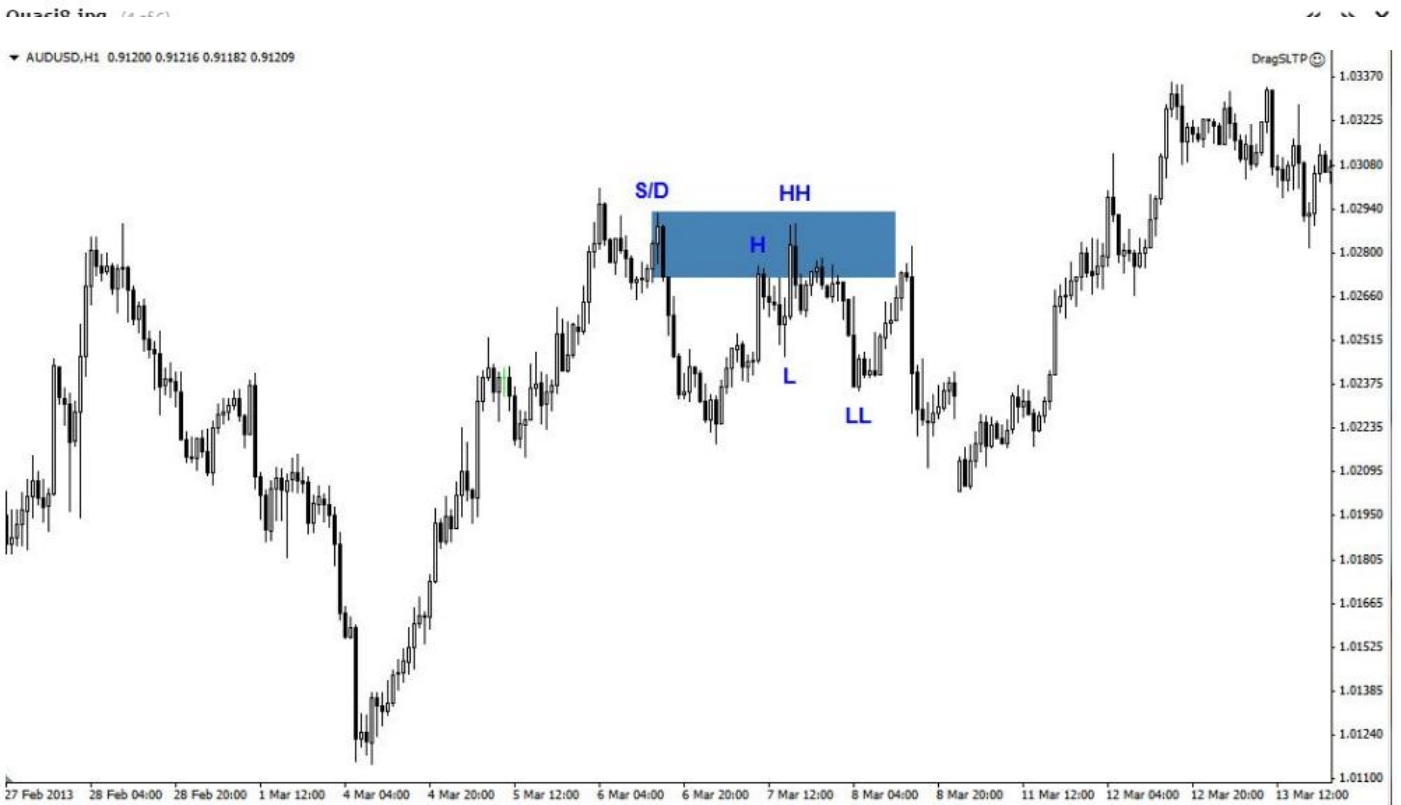

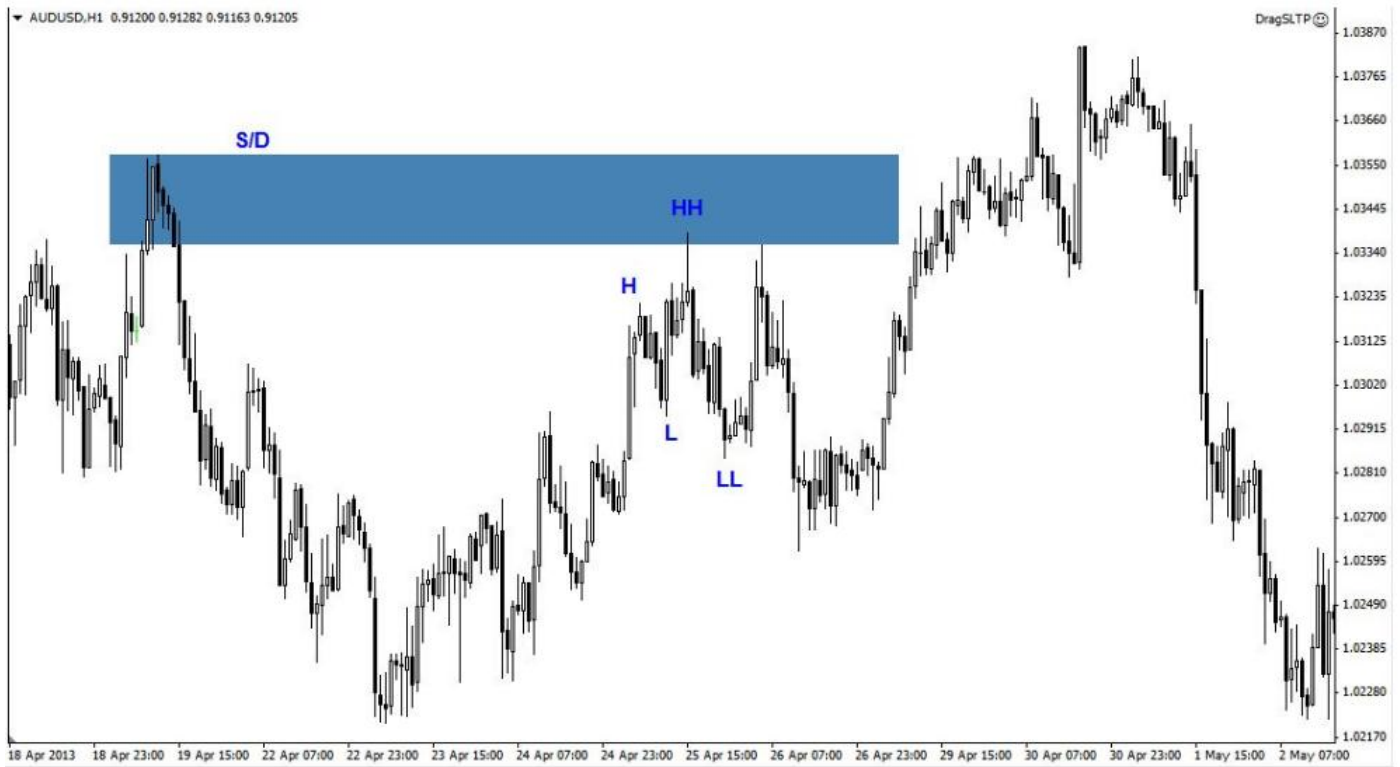







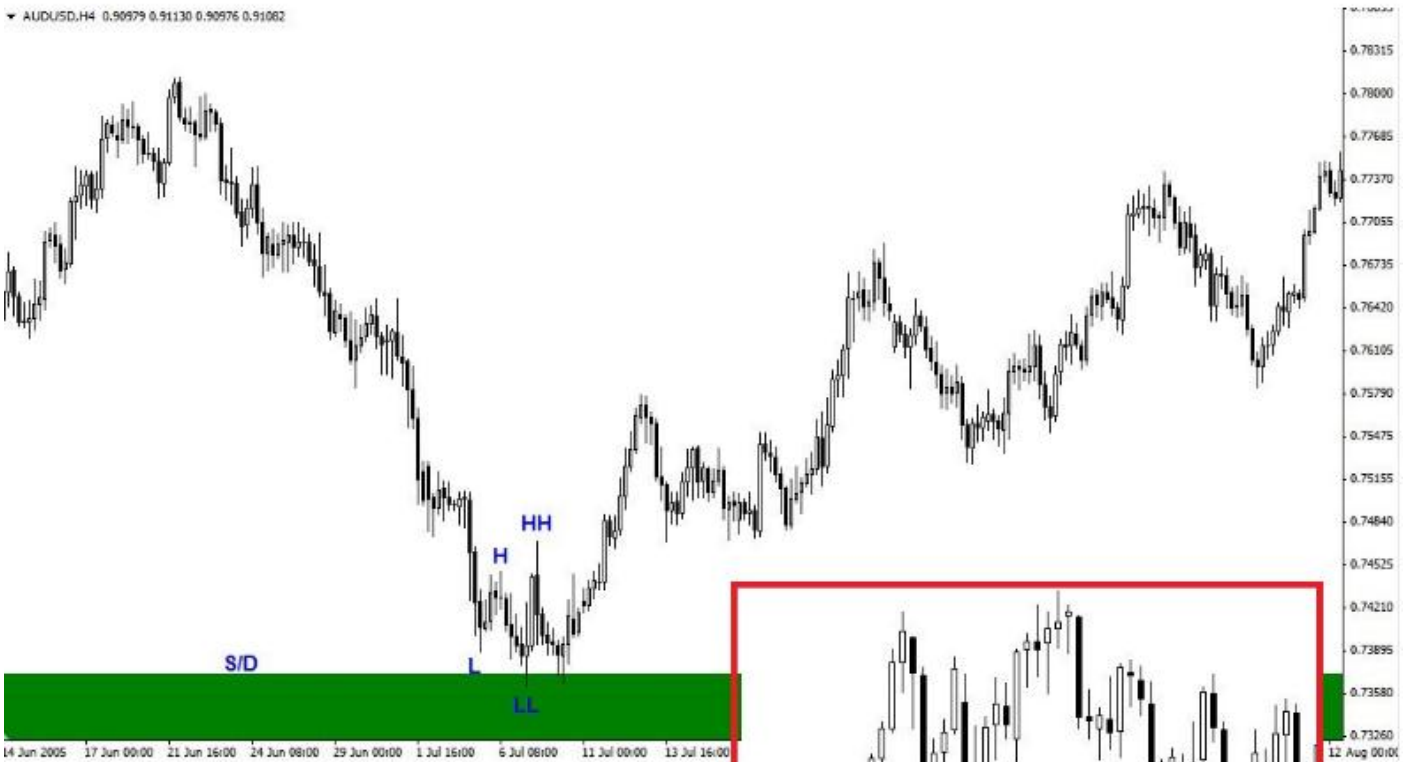

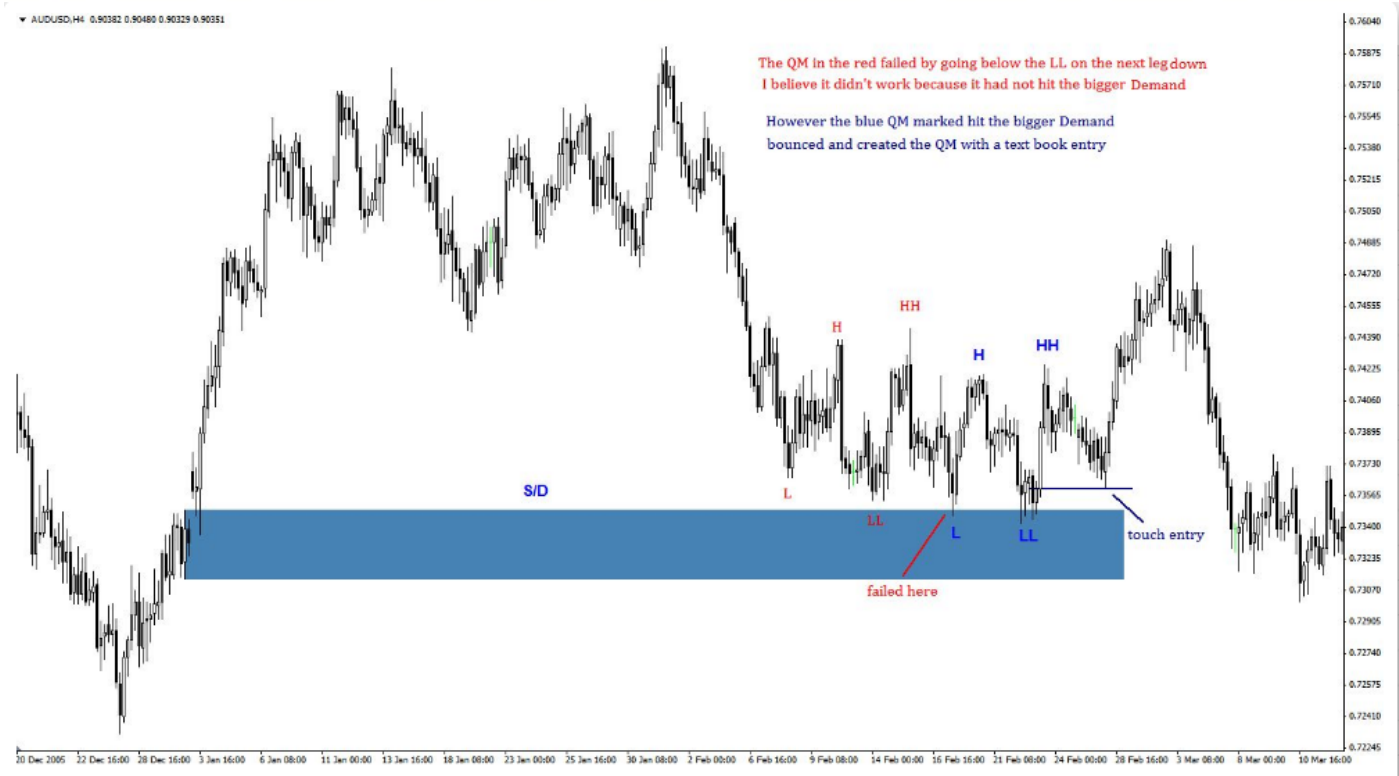



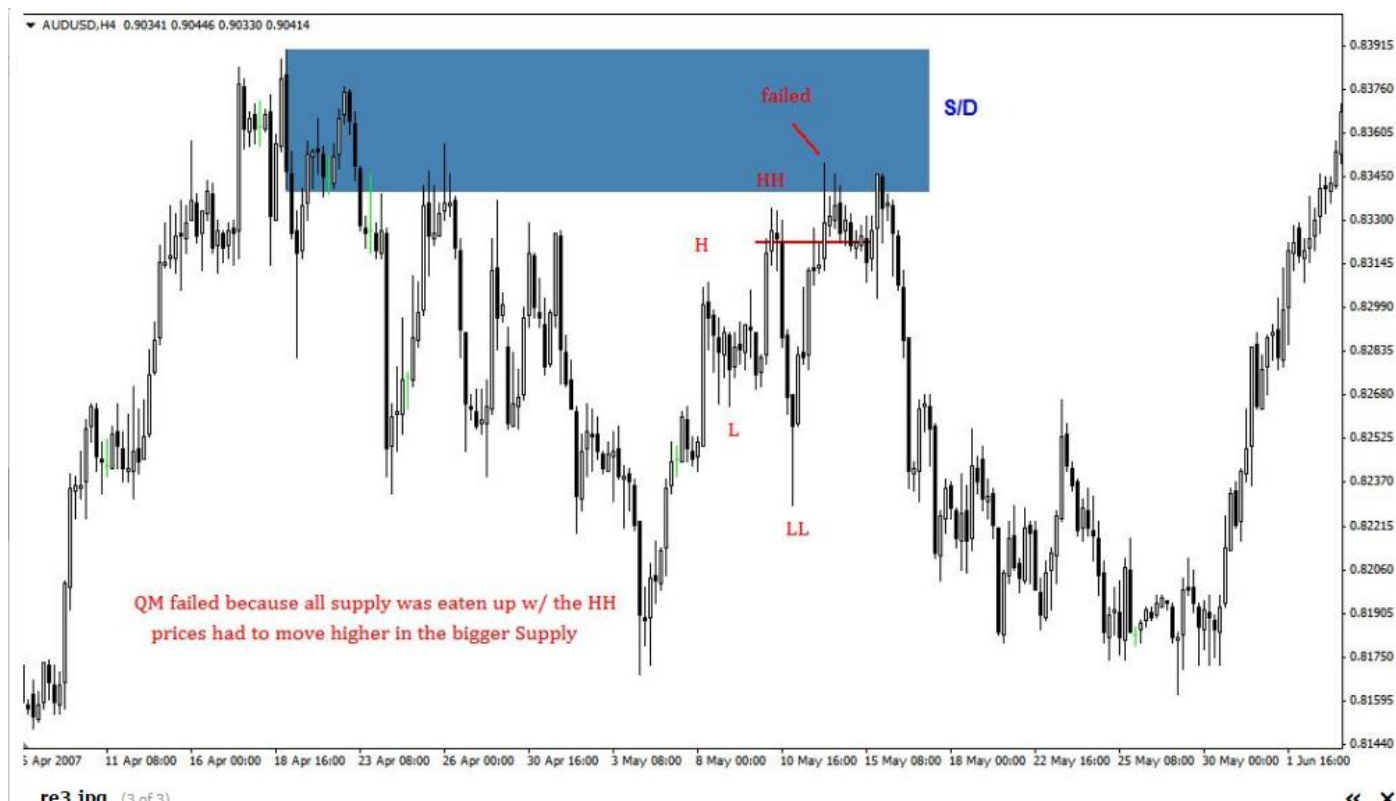



ARON وارد می شود :-)

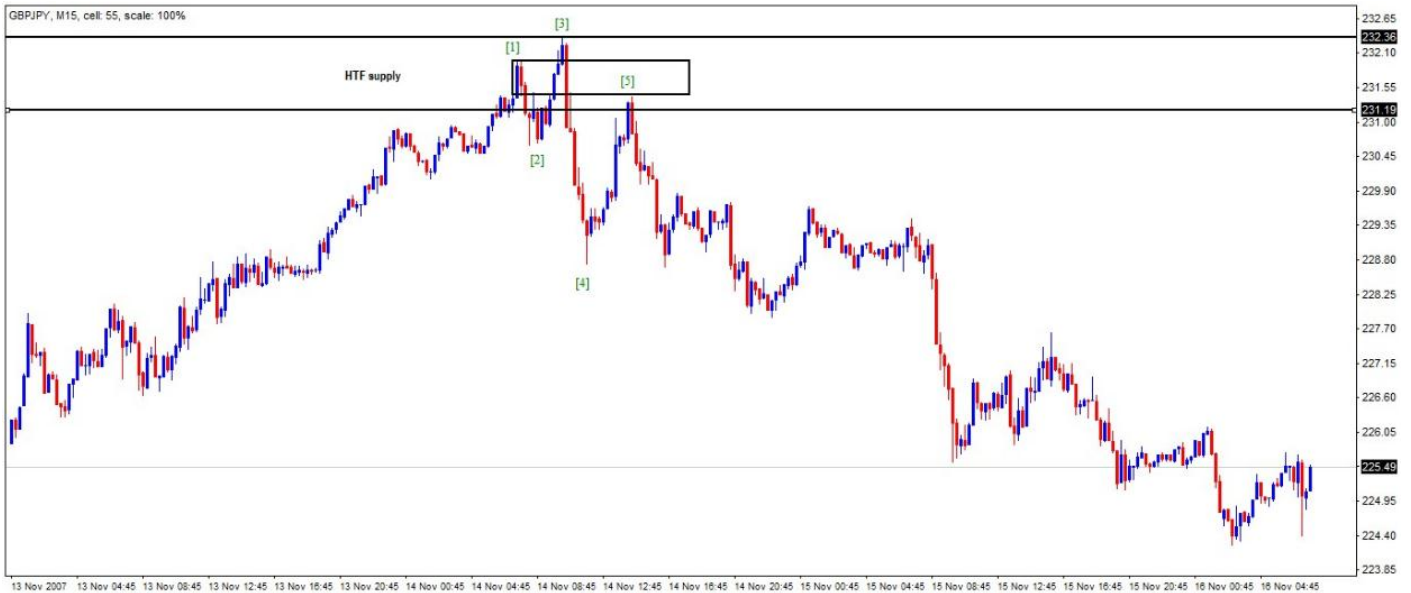















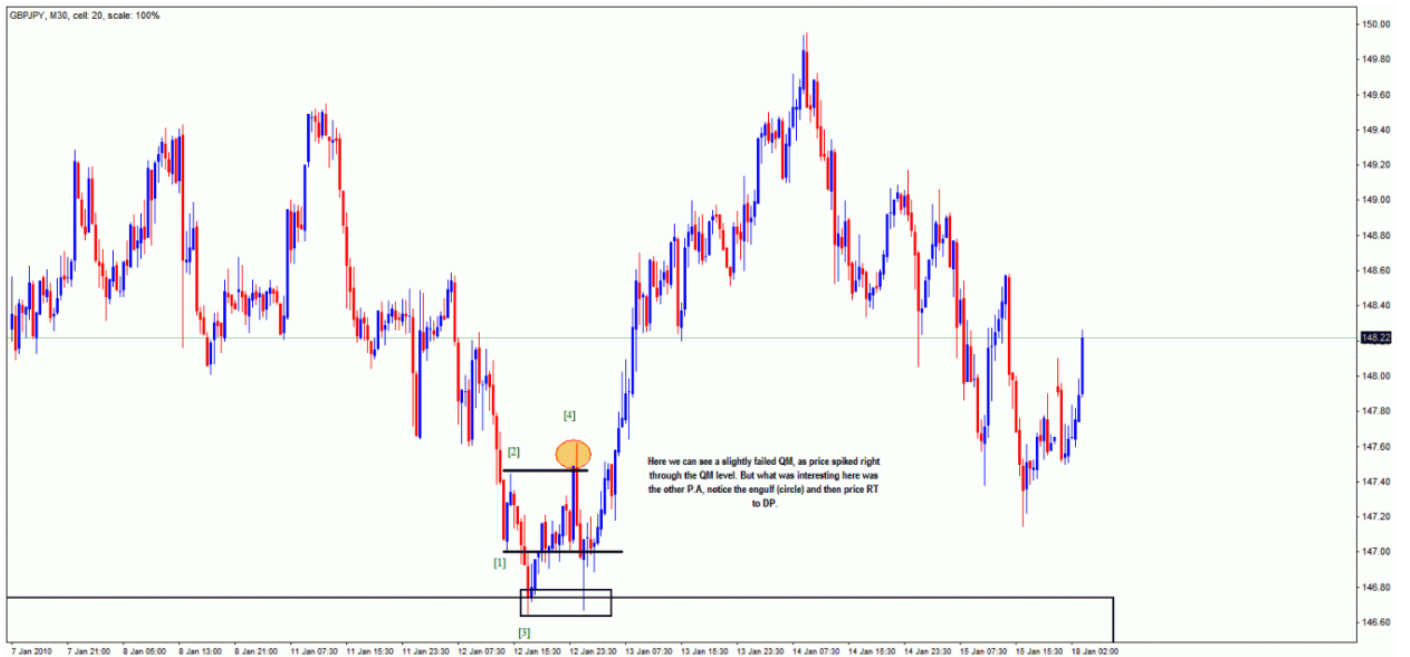







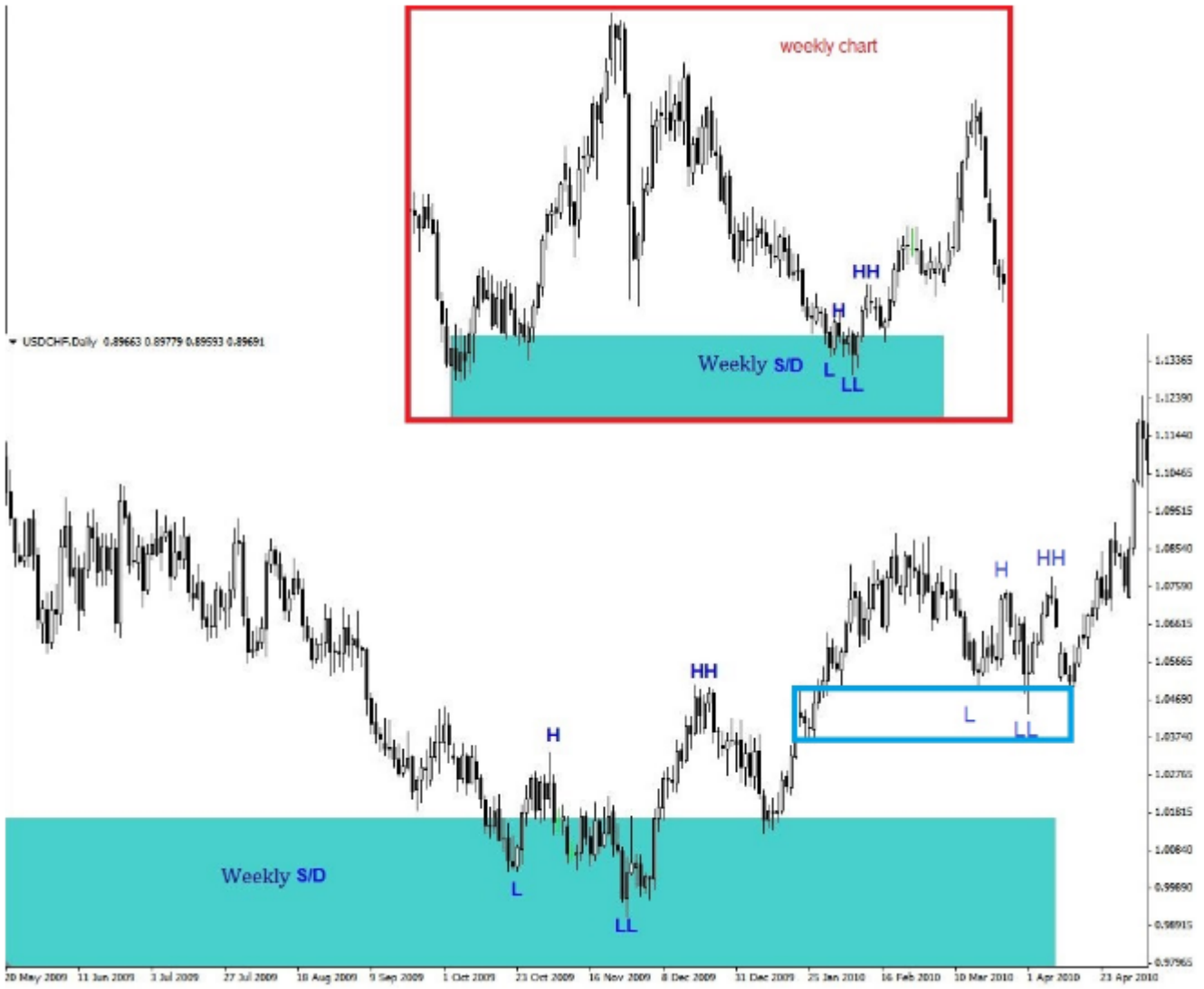

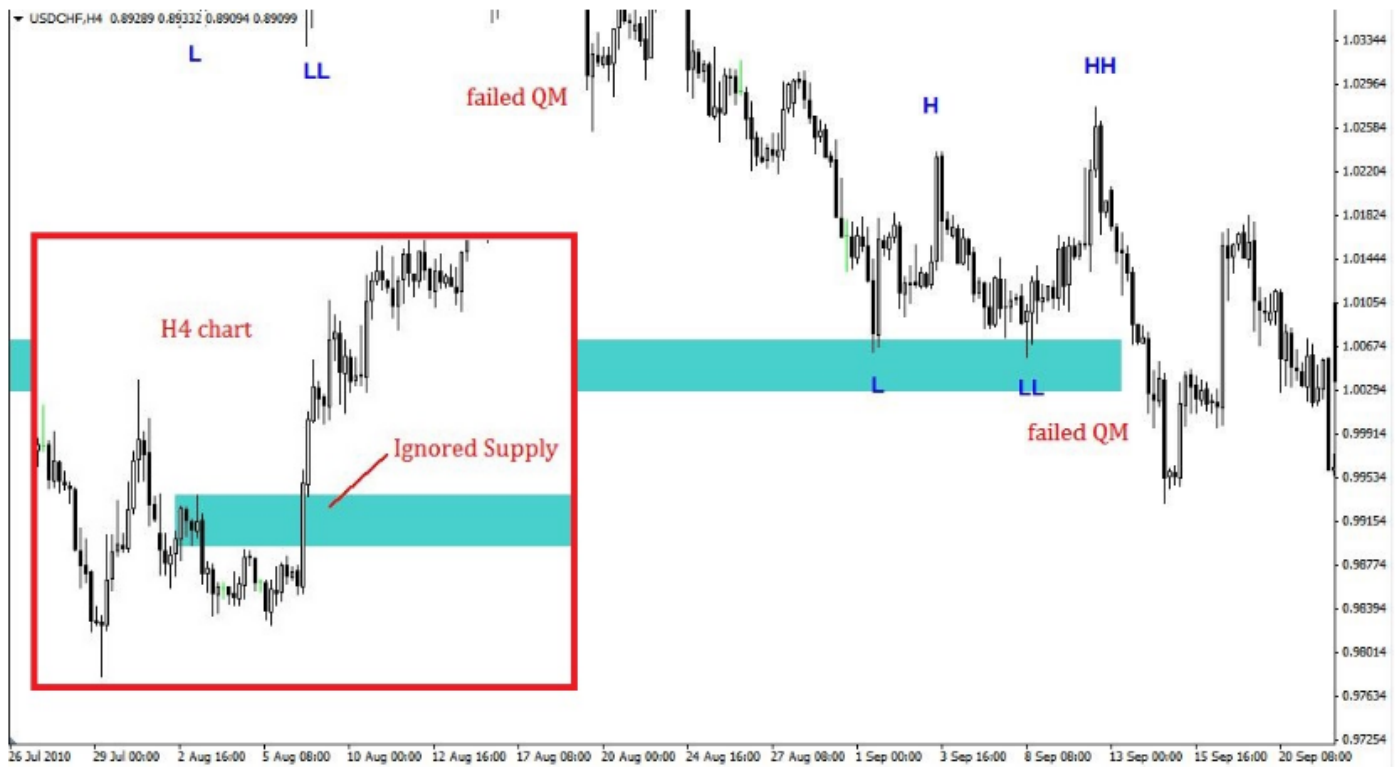



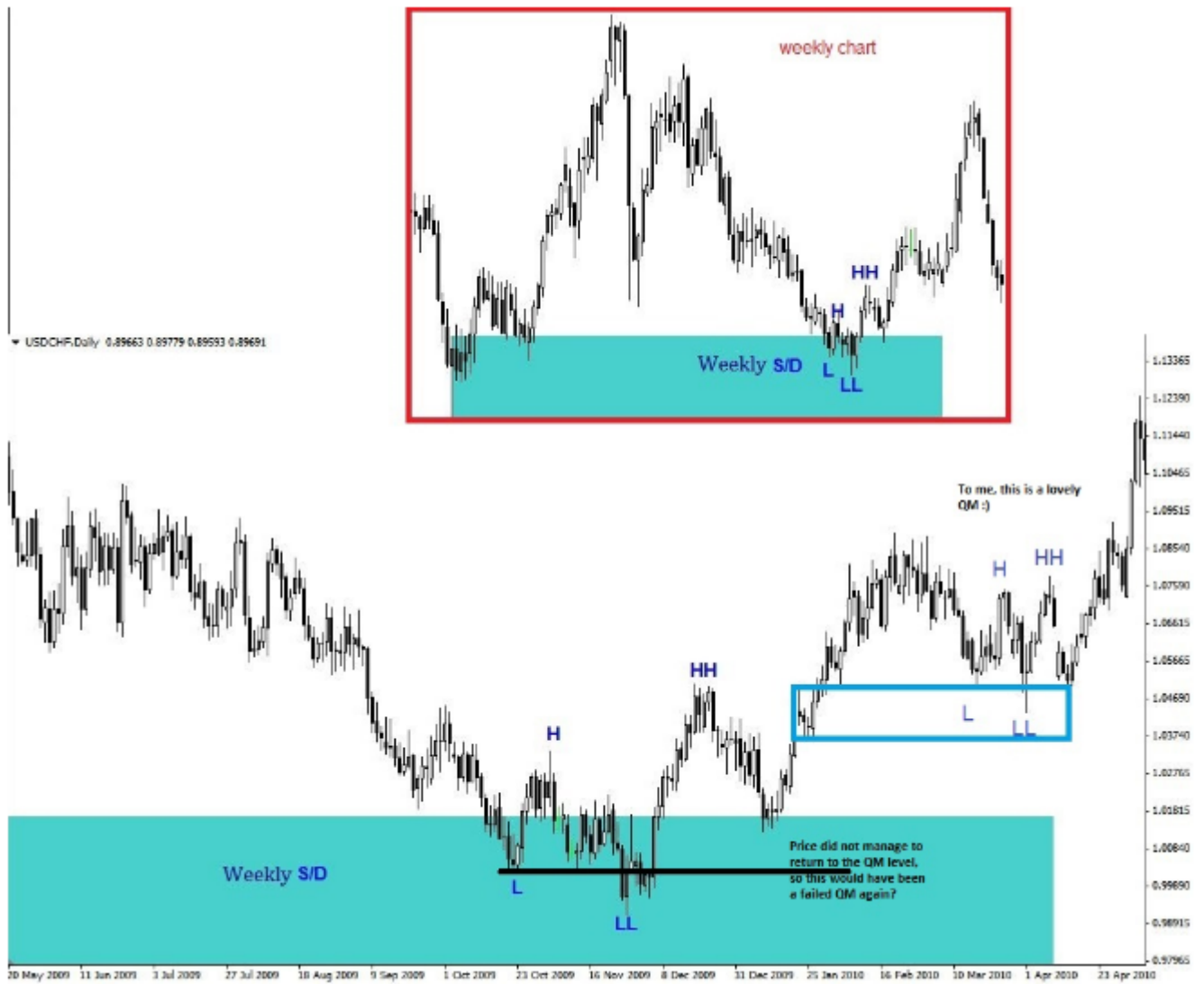



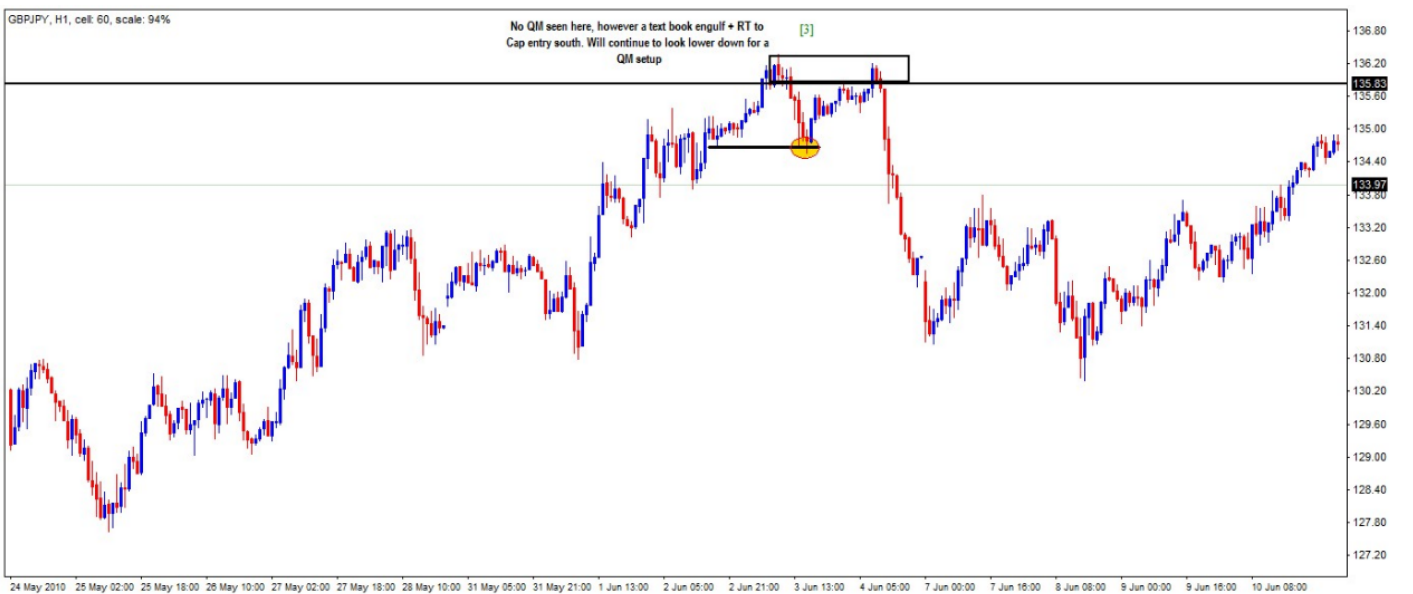
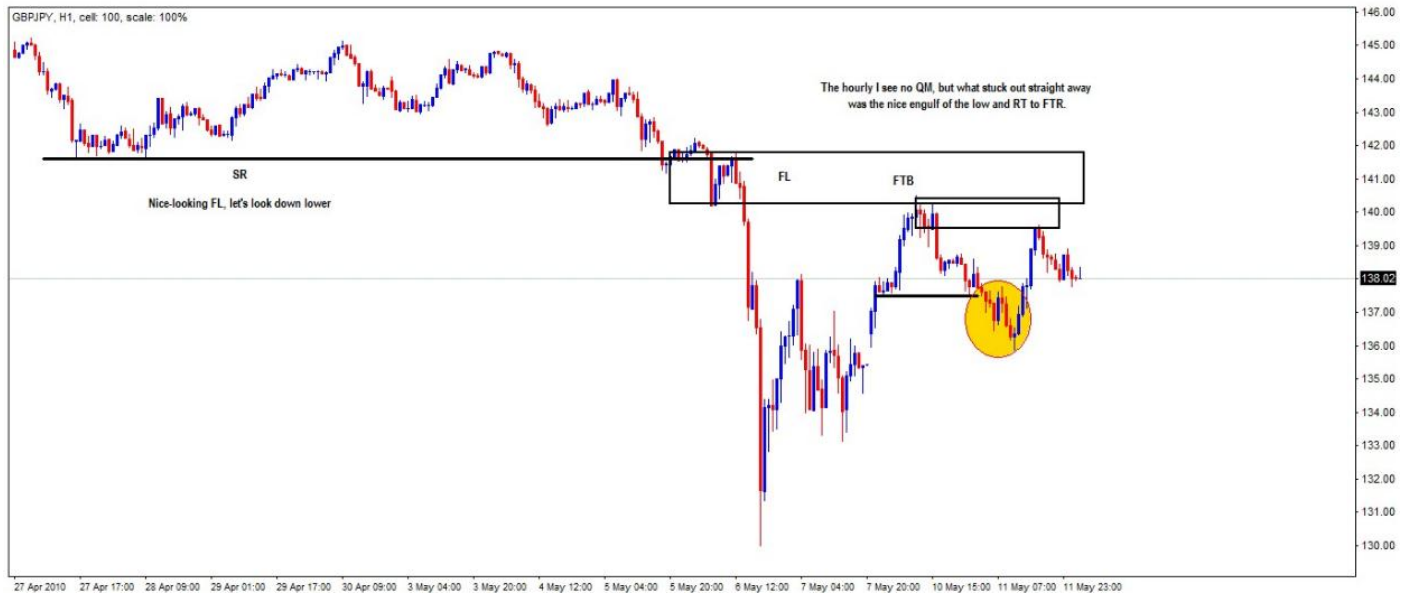

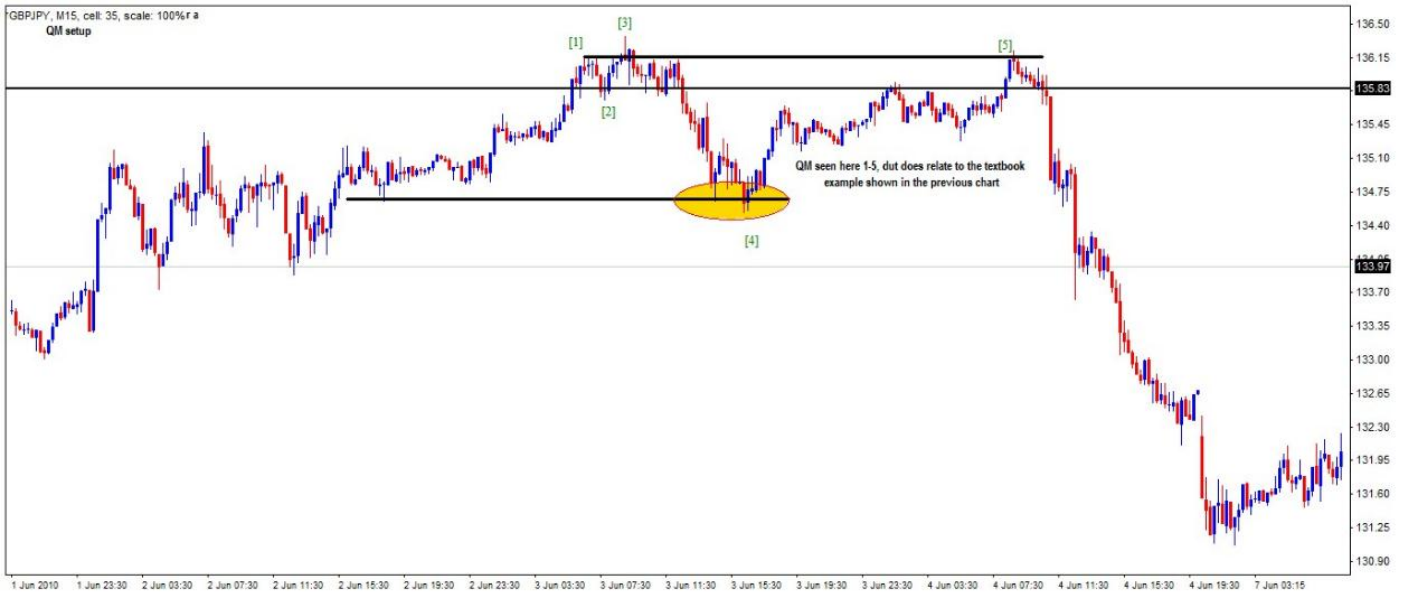



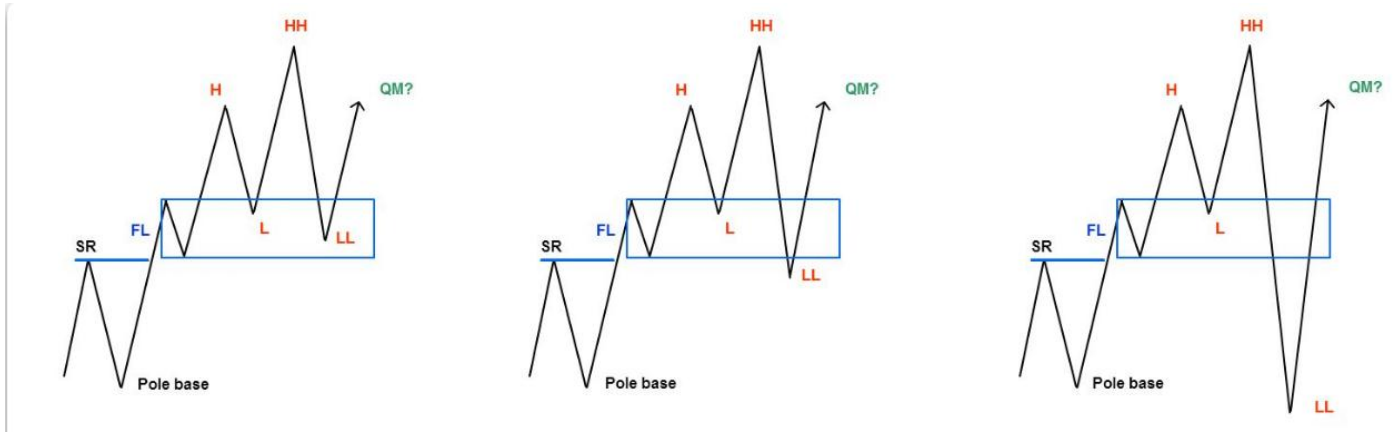

▼ AUDUSD,H4 0.90997 0.91056 0.90889 0.90982

Made a HH instead of being rejected at demand

To me this is a failure of the QM pattern because it is the pattern that has failed











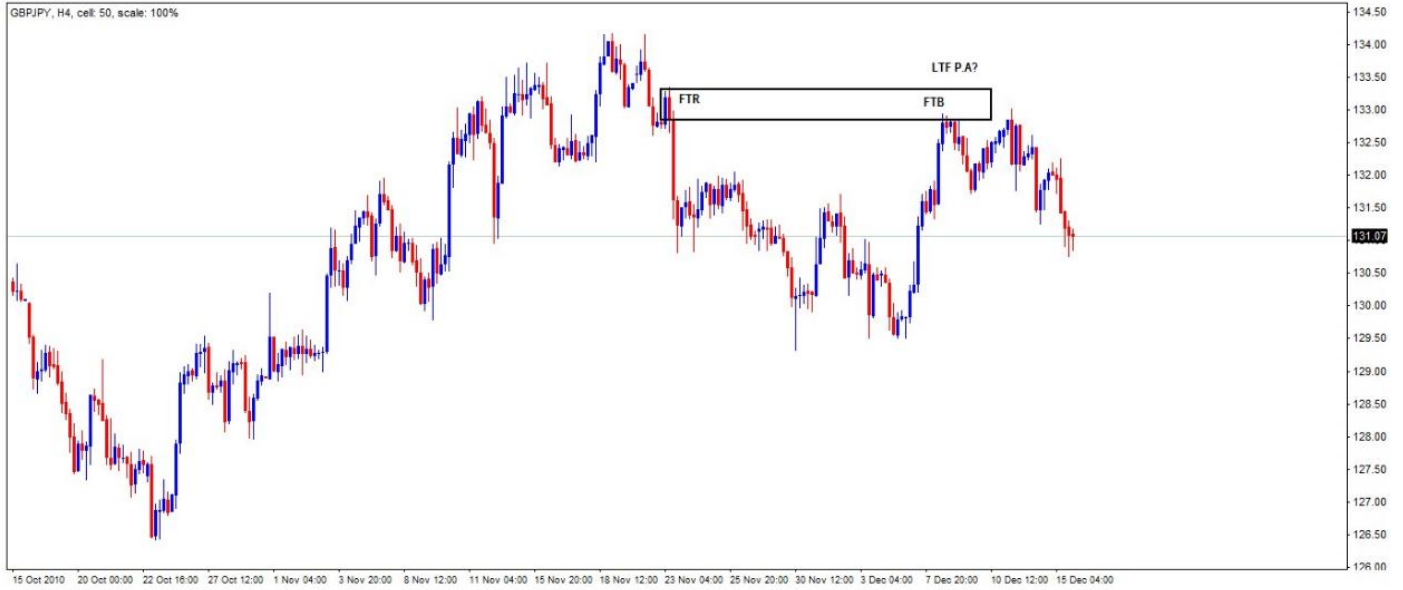

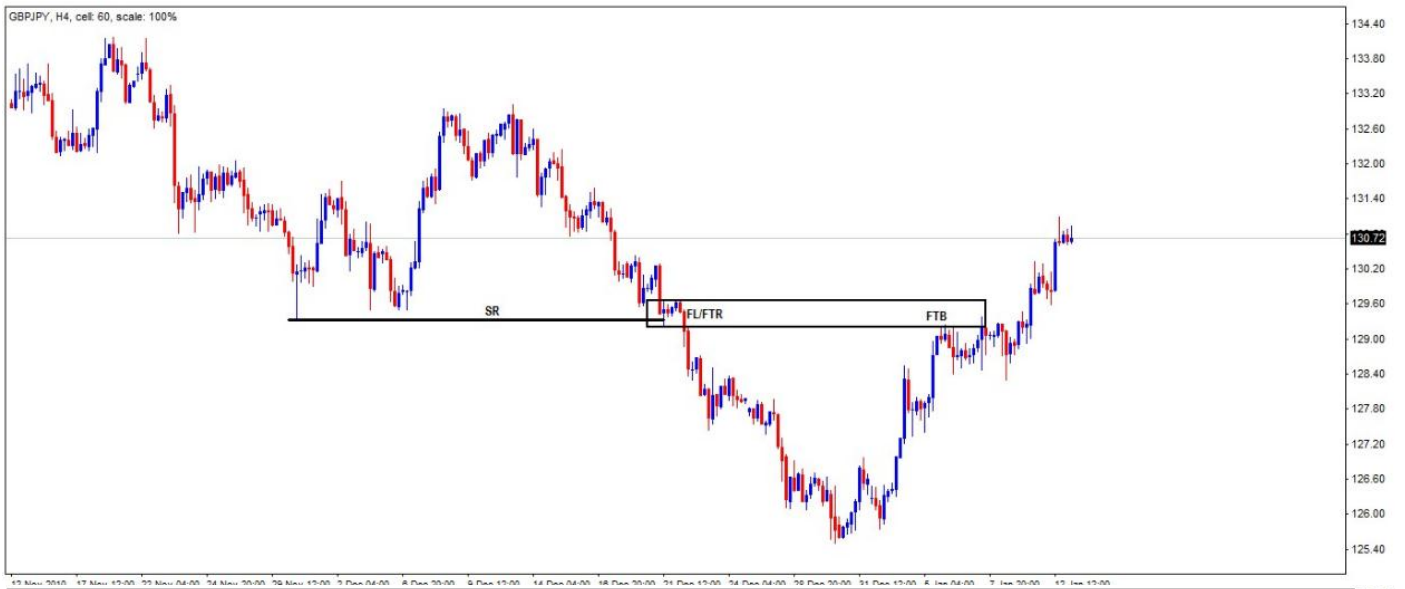

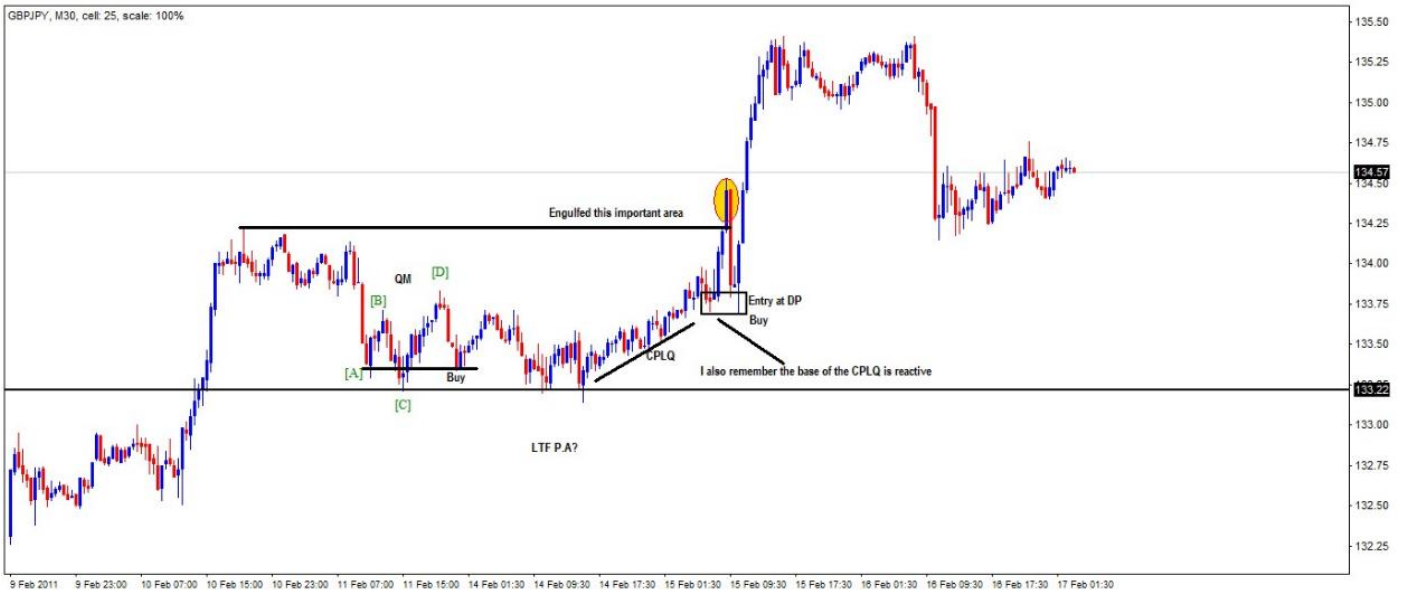

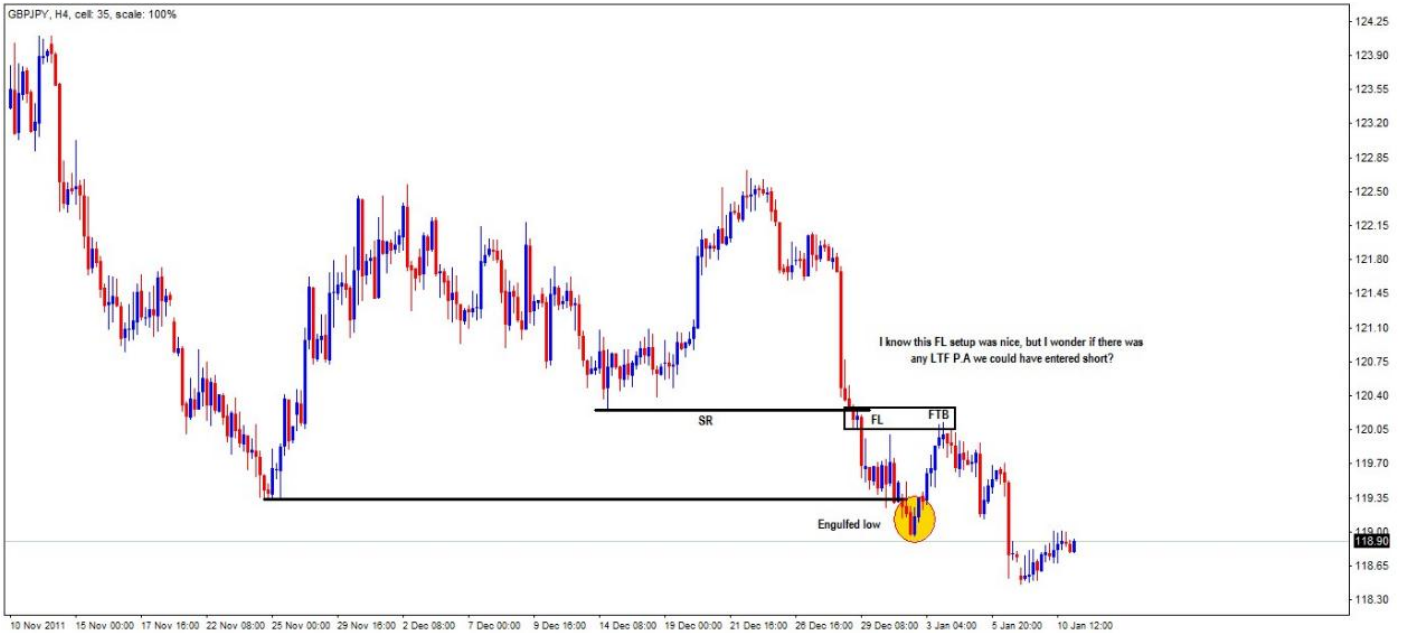



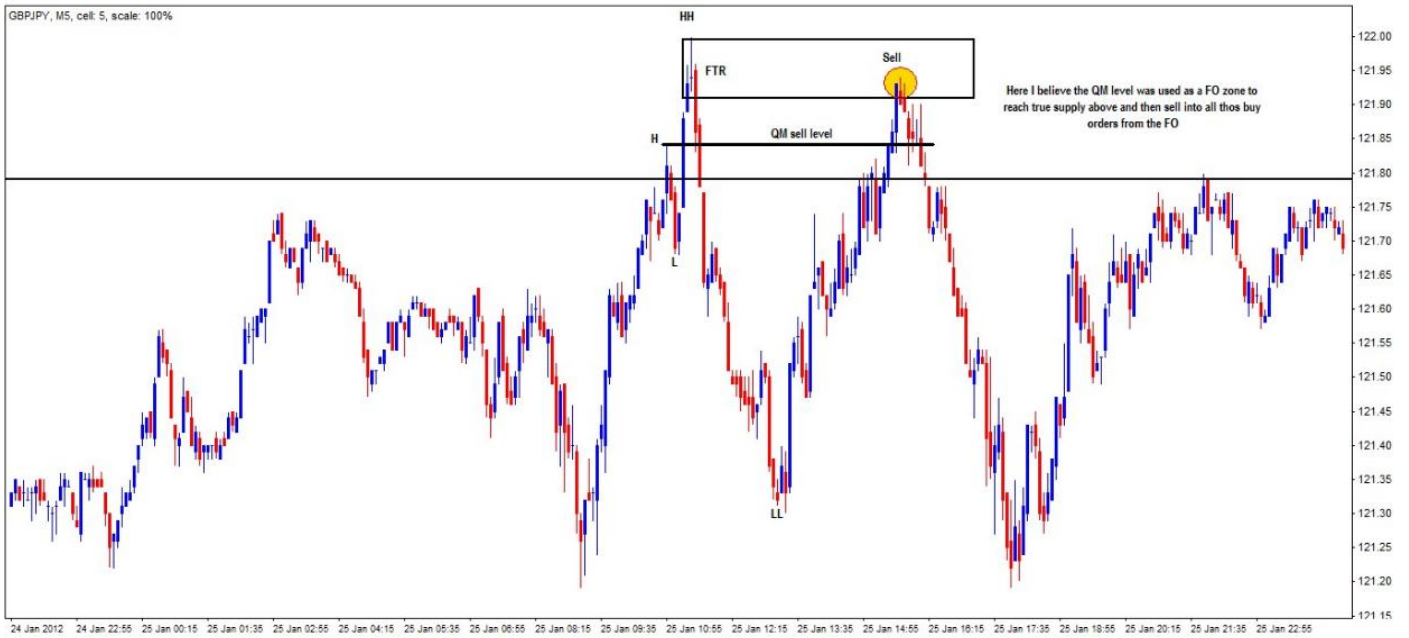

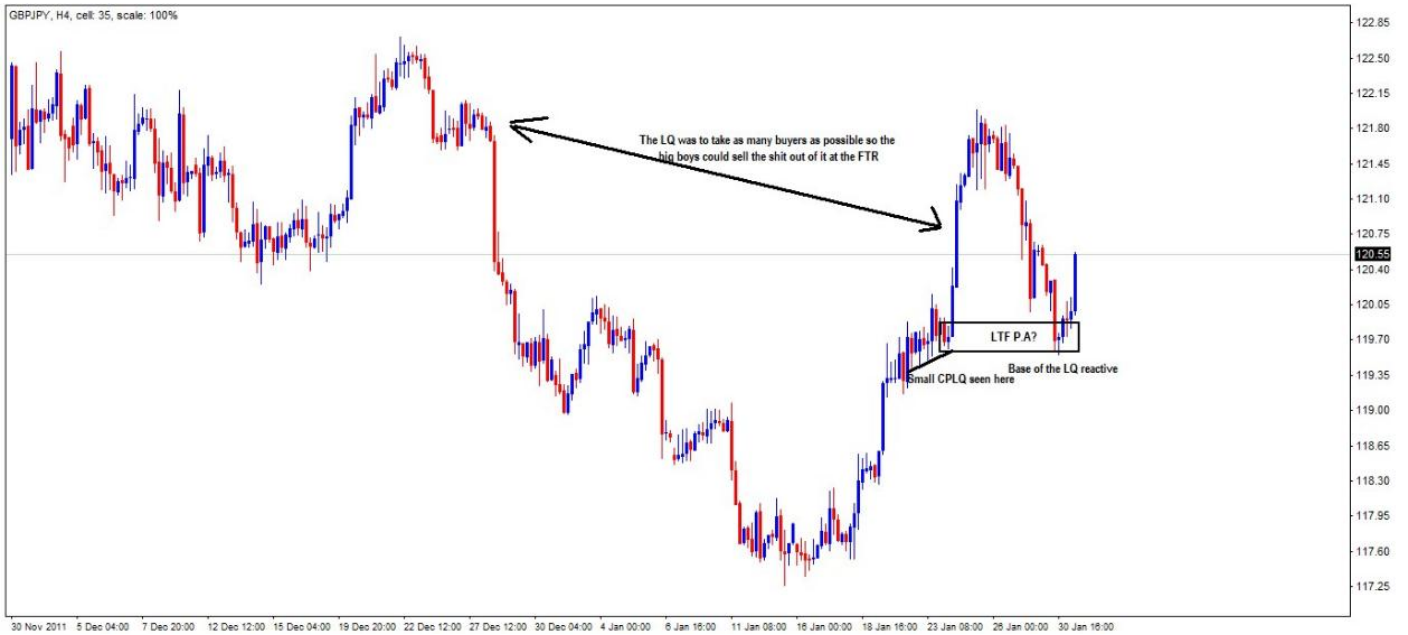





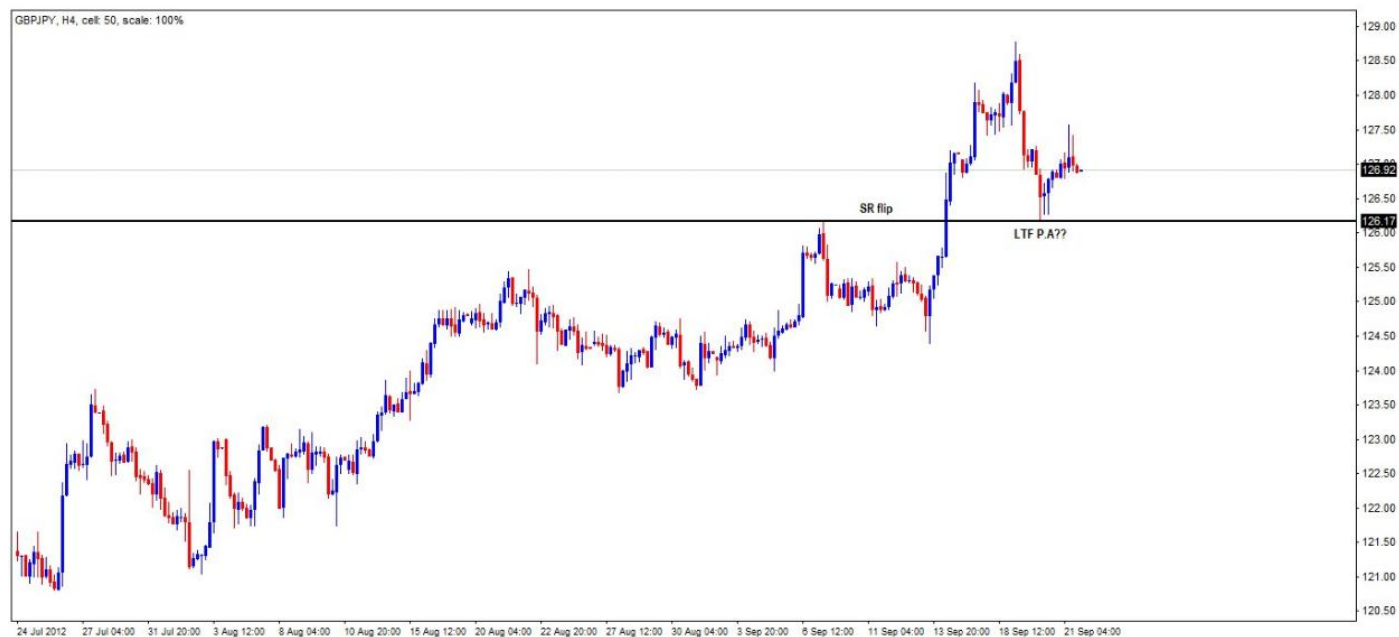

abcBourse.ir @abcBourse\_ir مرجع آموزش بورس بازار نشر



















If they aren't symmetrical you are looking at compressing 2 TF in 1  
 Maybe someone with more knowledge could enlighten us on this subject



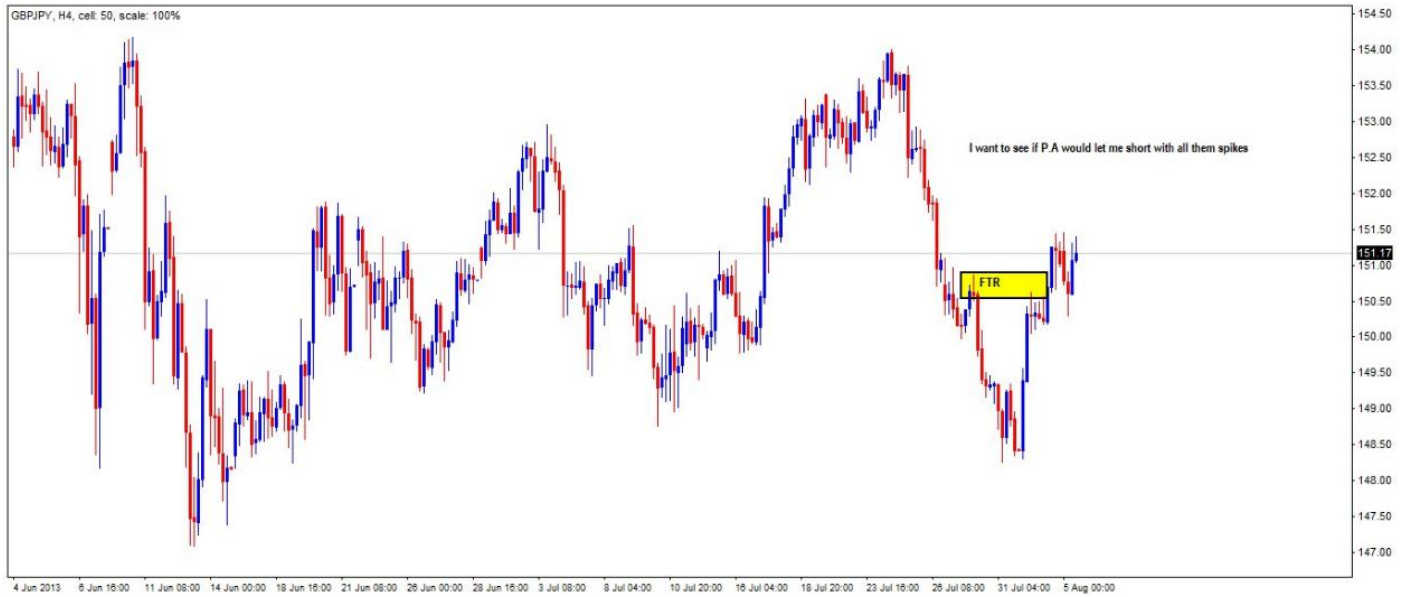











USDCHF, Daily 0.89045 0.89079 0.88822 0.88926



USDCHF, H1 0.88914 0.88934 0.88881 0.88920





USDCHF,M15 0.88923 0.88934 0.88905 0.88923



USDCHF,Daily 0.89045 0.89079 0.88822 0.88945



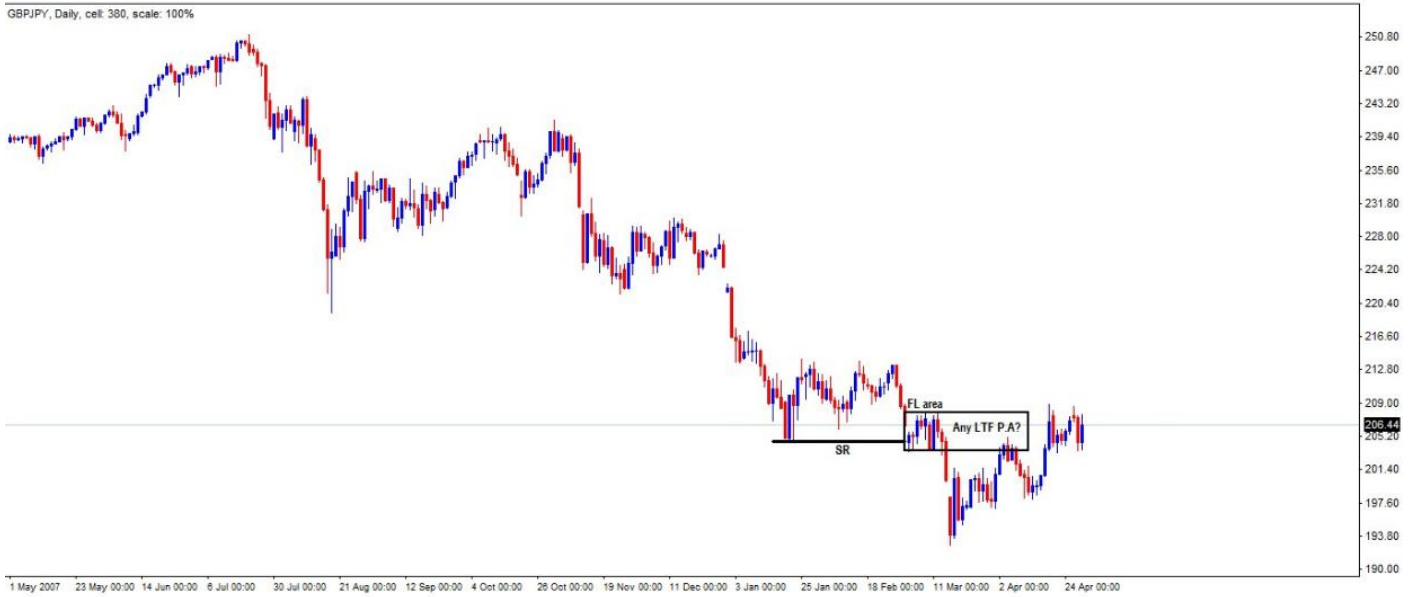
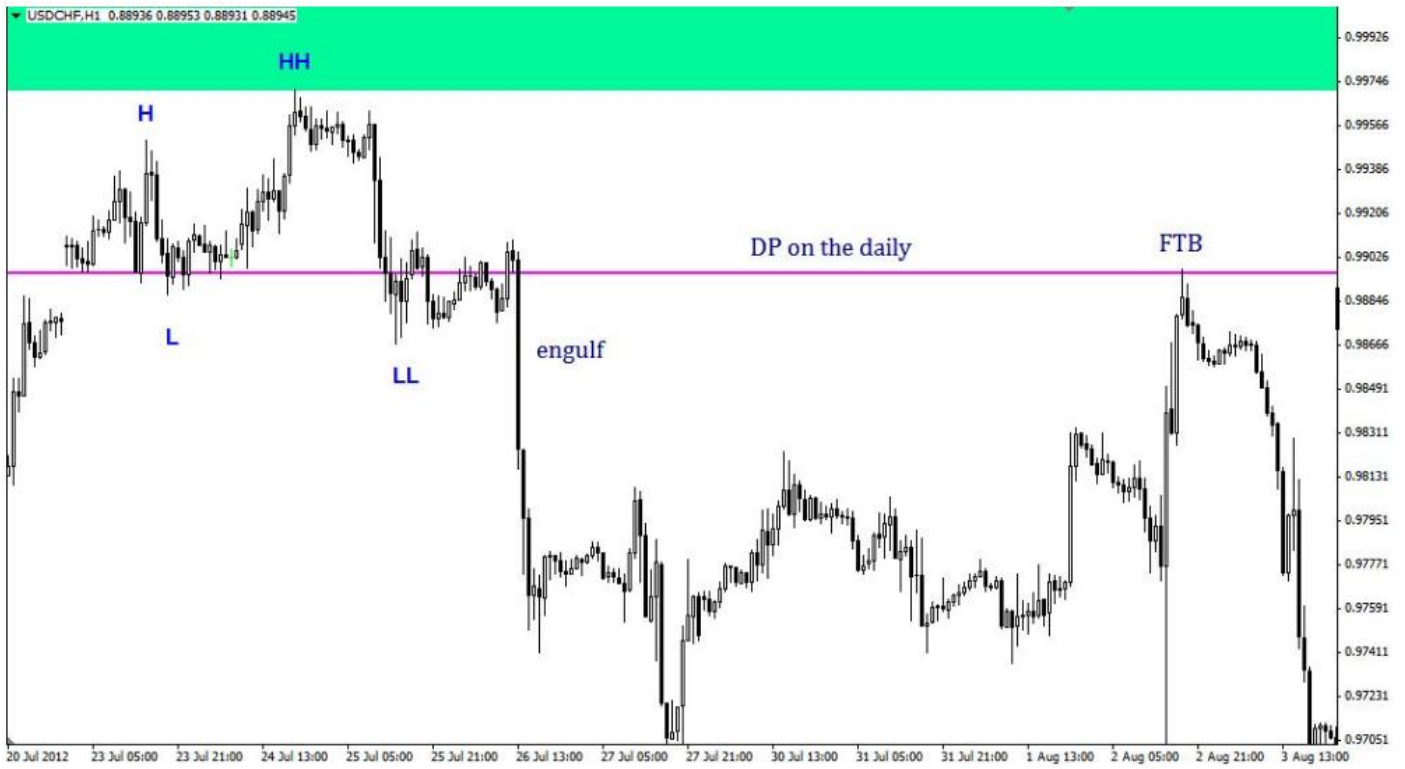

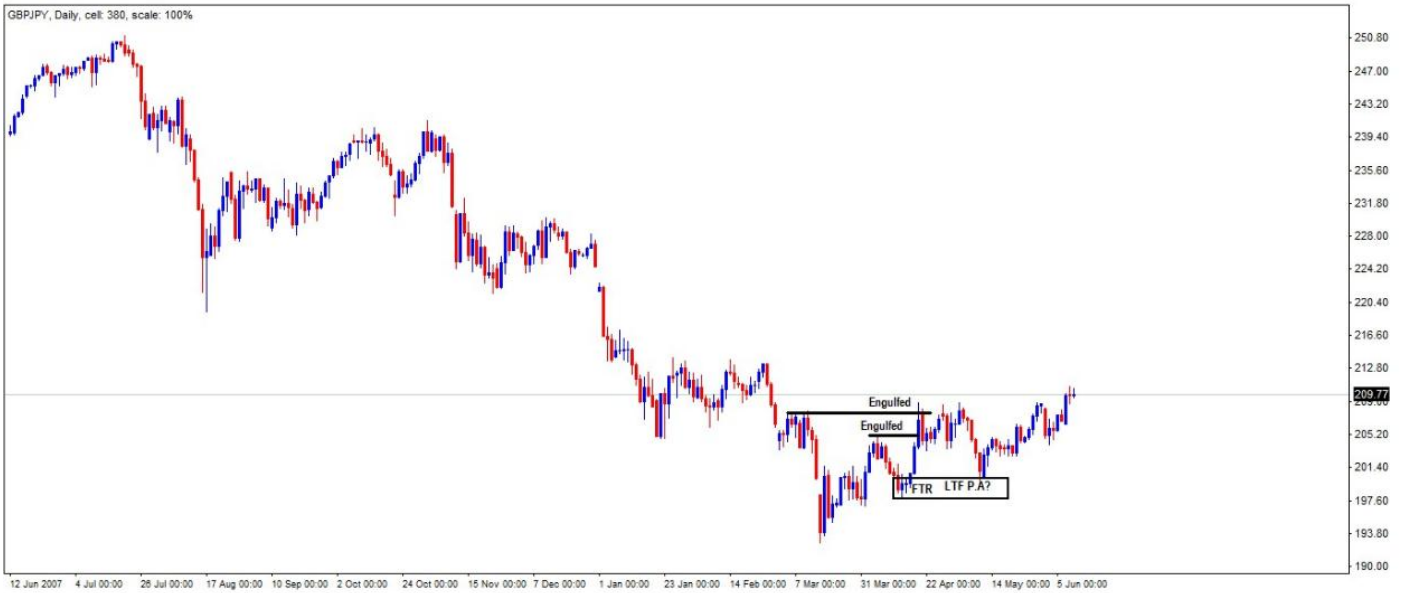





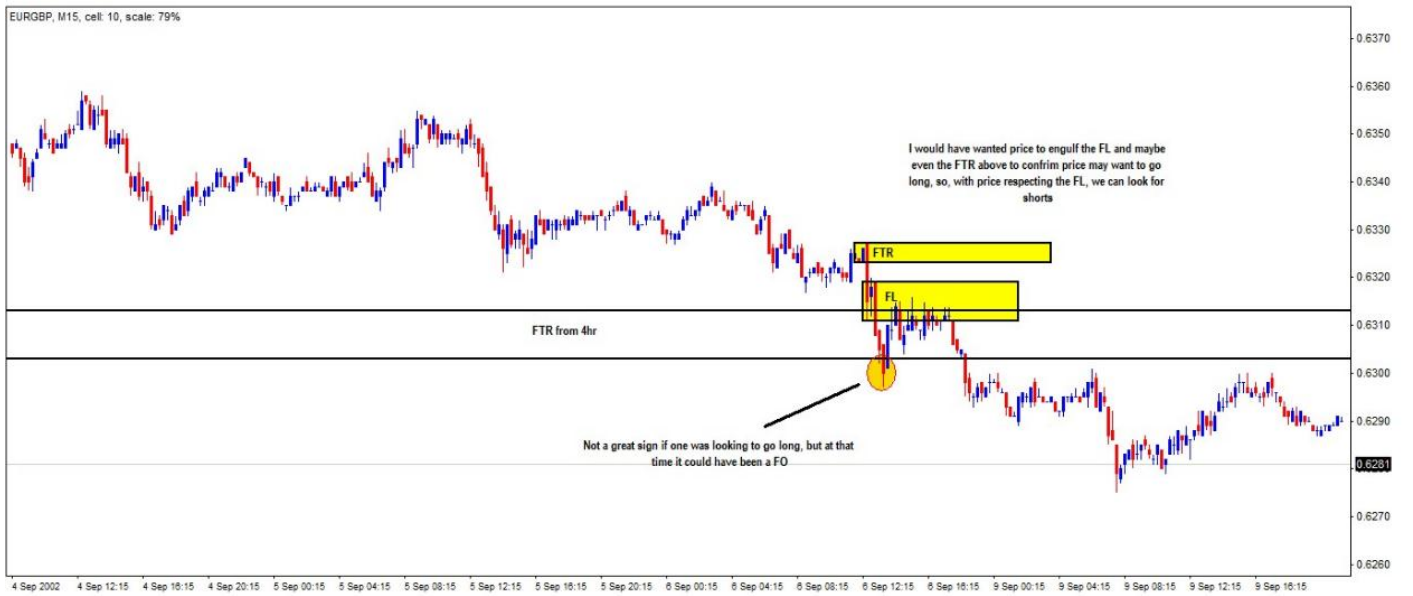







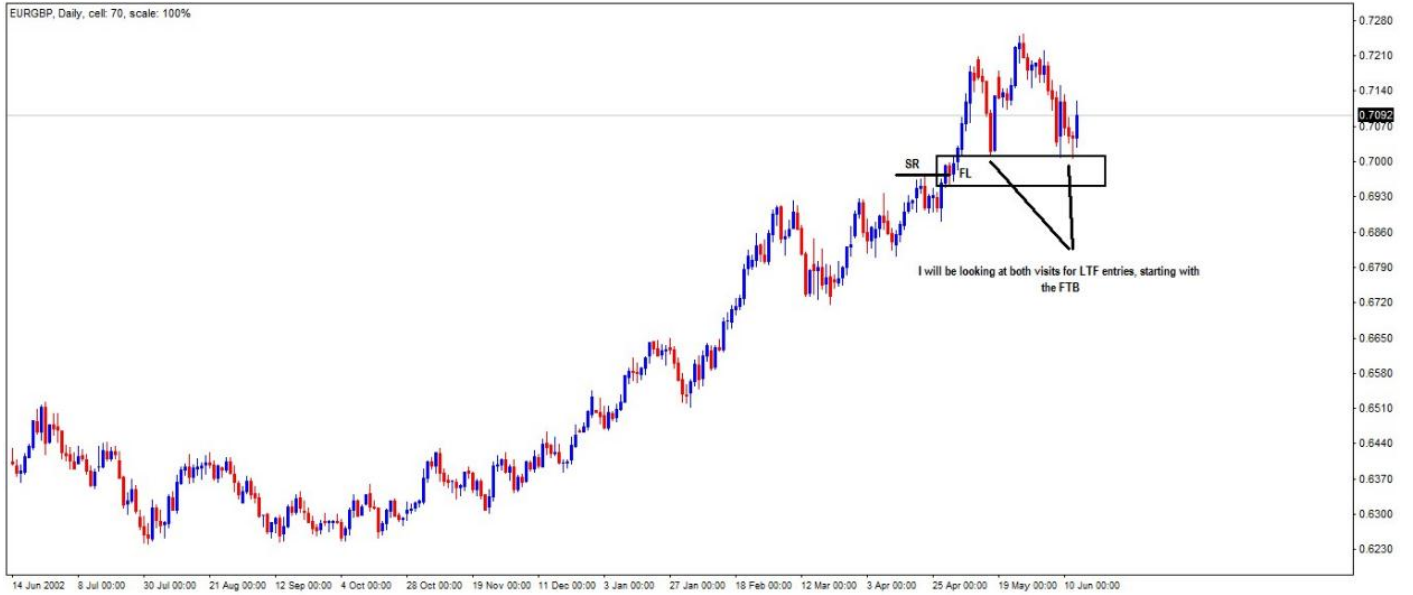

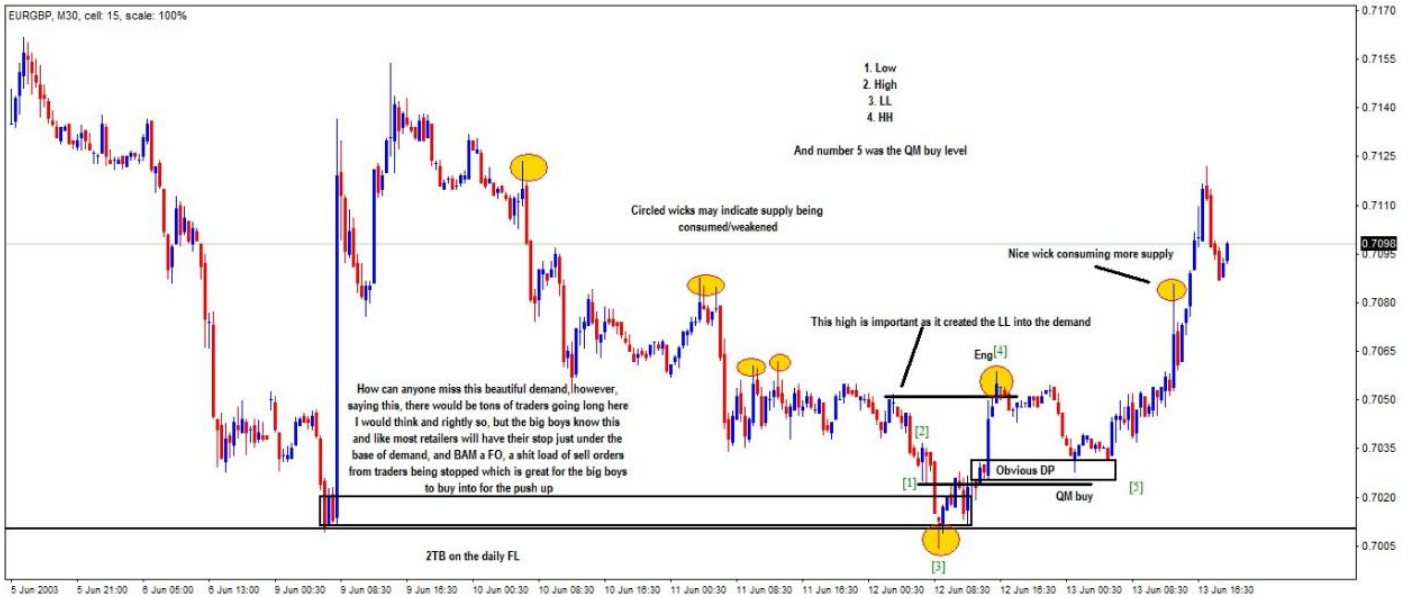

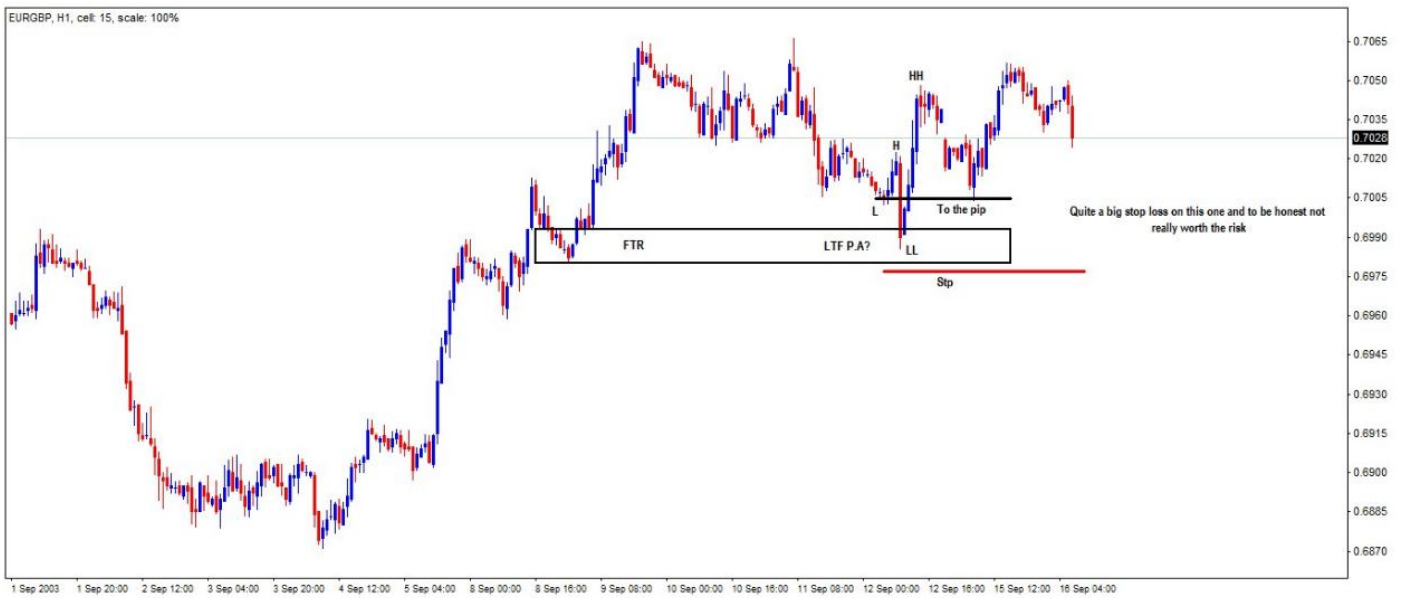

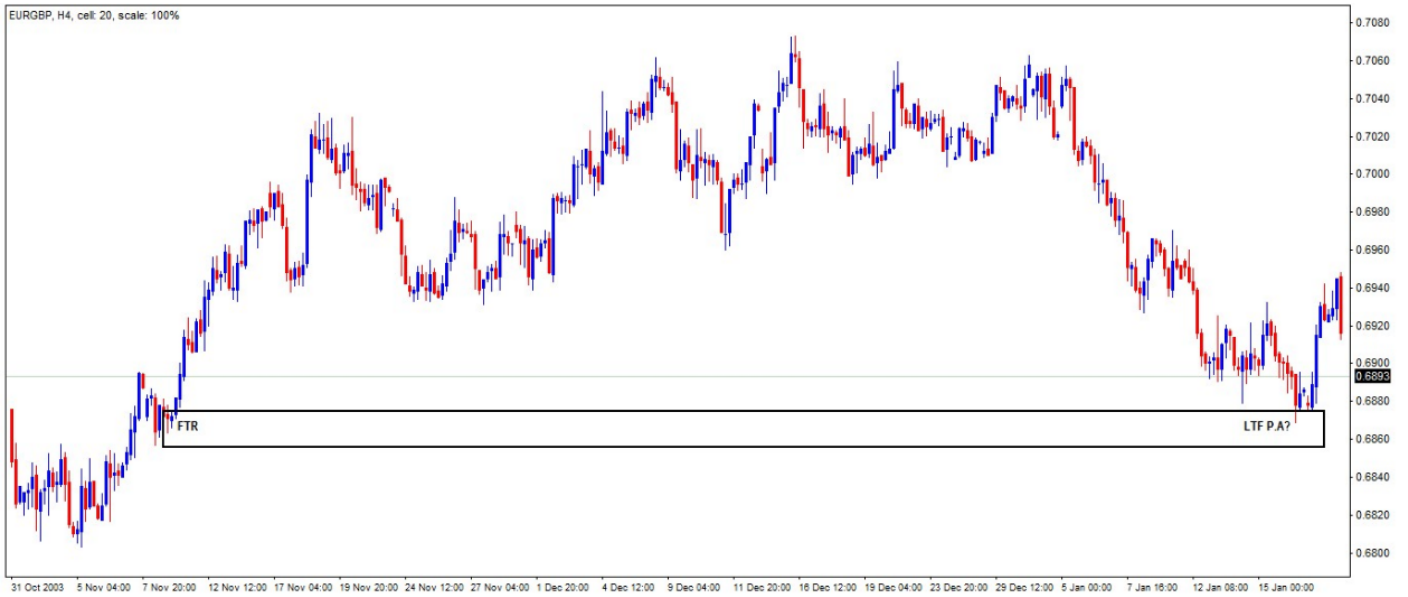





DT you are totally correct, it didn't make it back to the sell level. But on the other hand with all the information above are you still saying you wouldn't take that trade. Look closer there are other set ups.

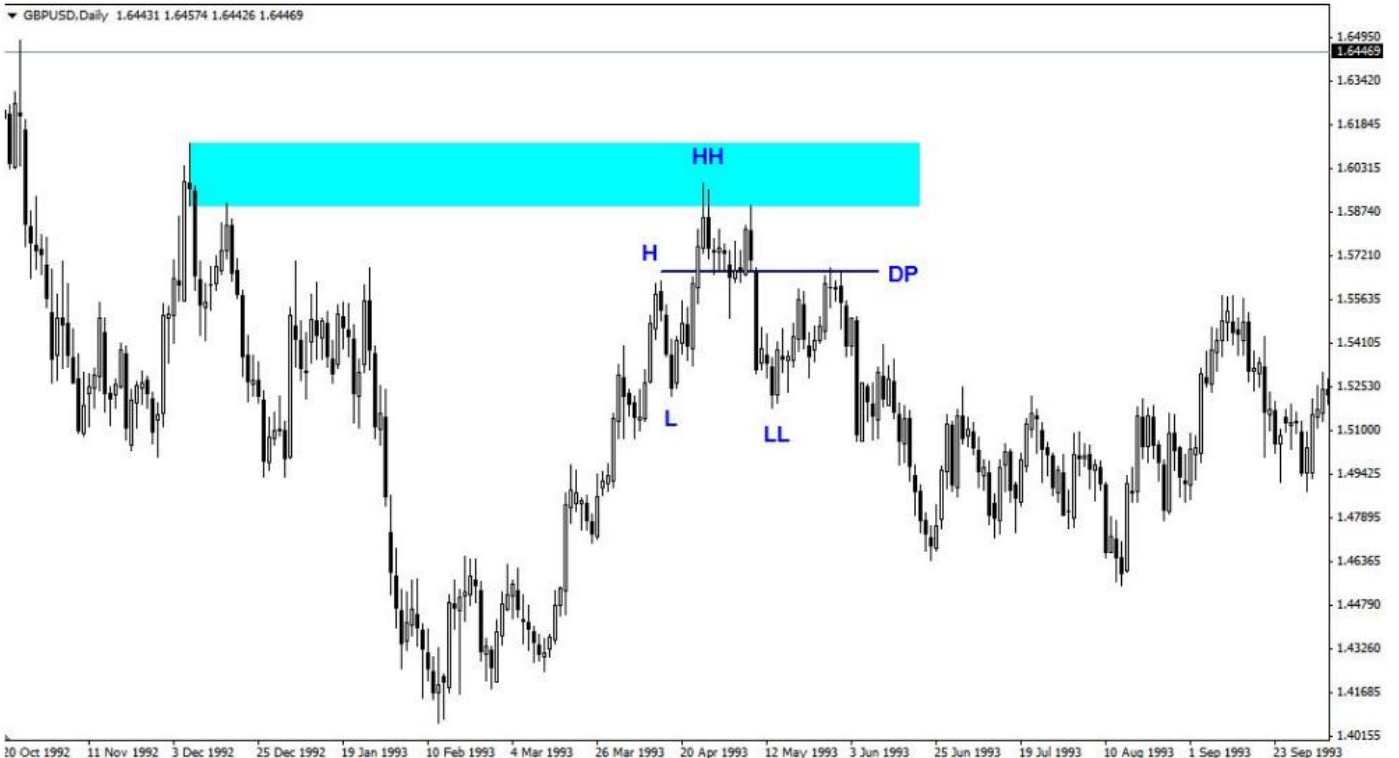

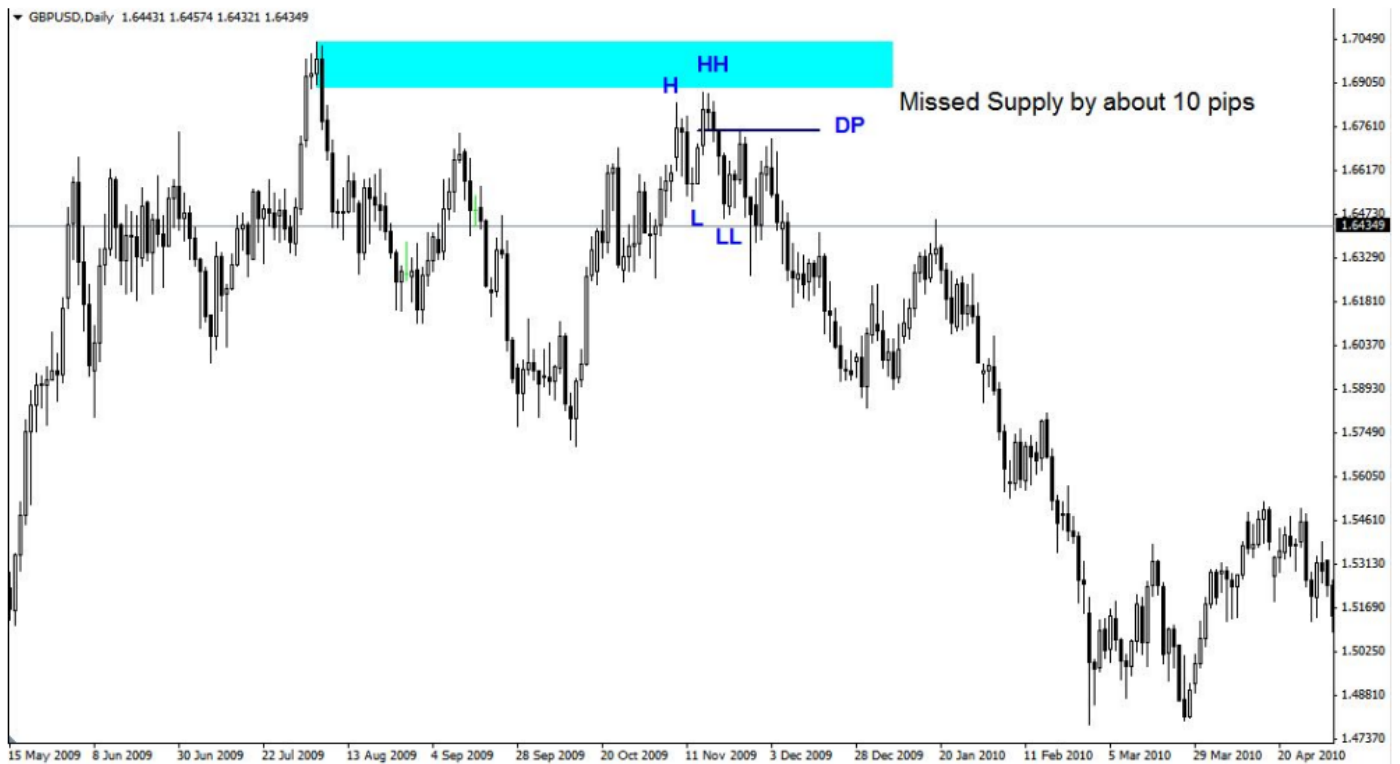
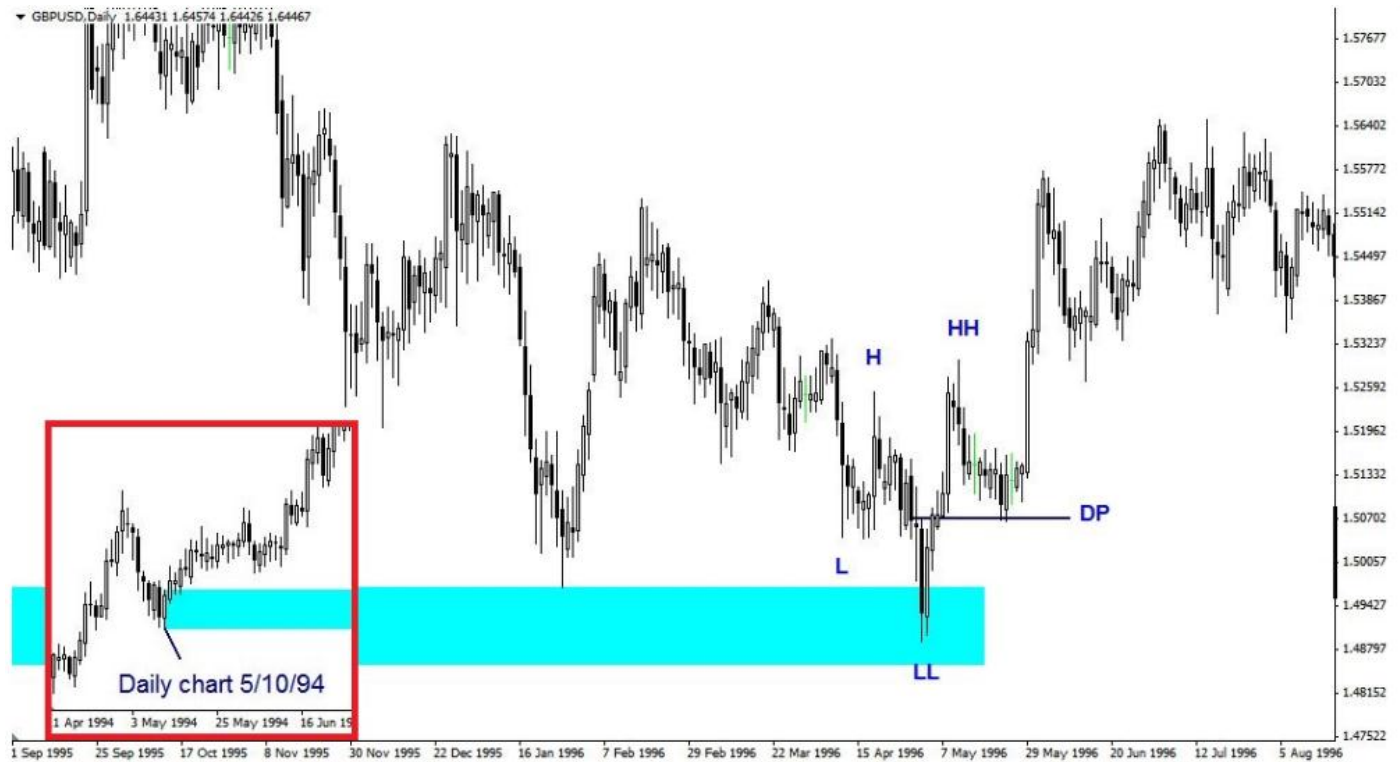







Take your pick, how do you see it



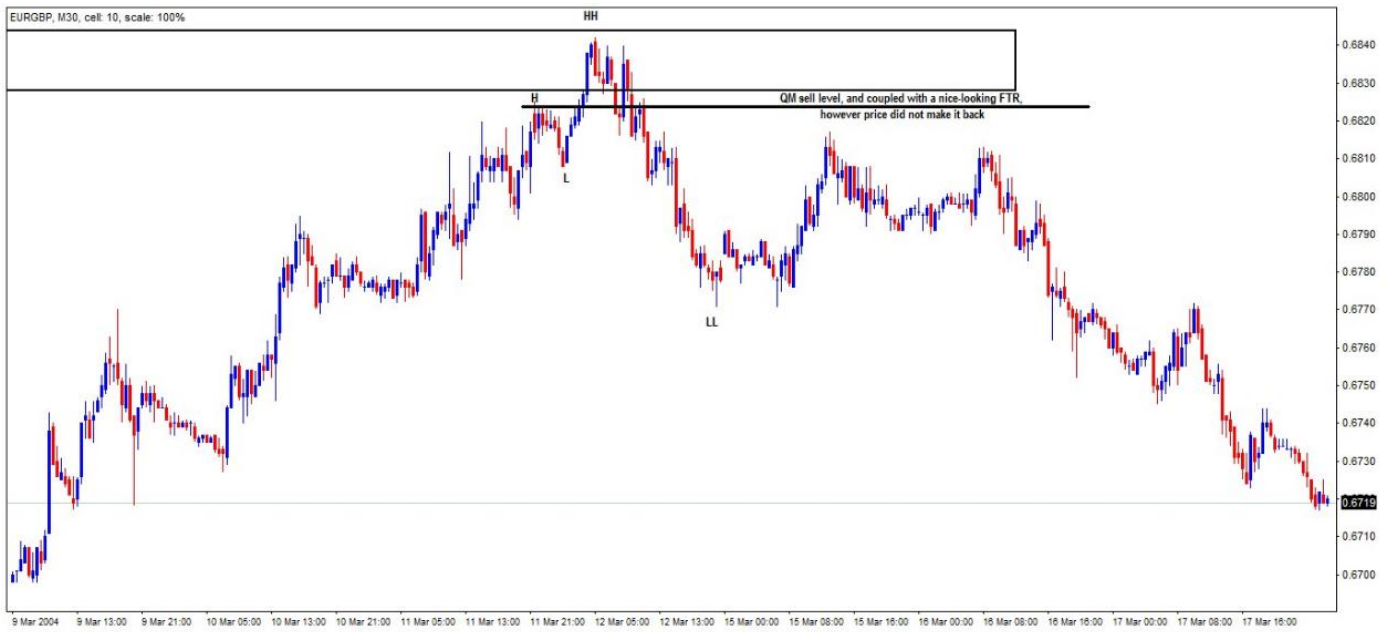

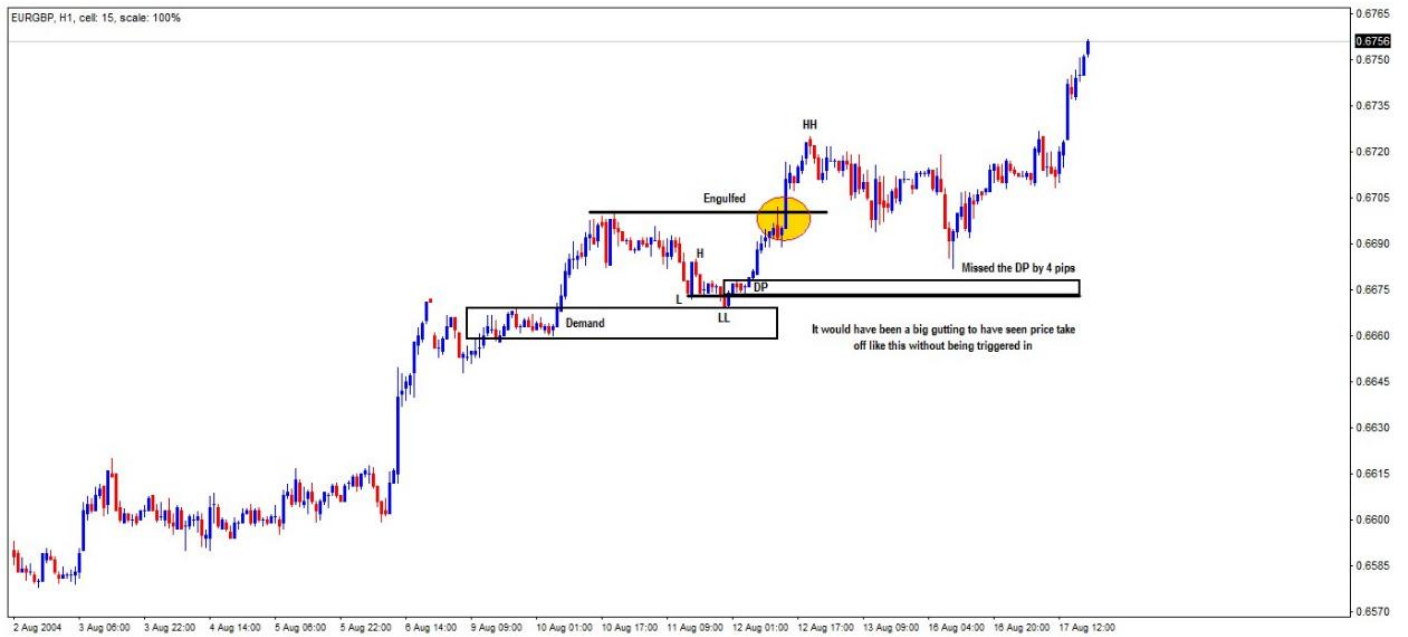

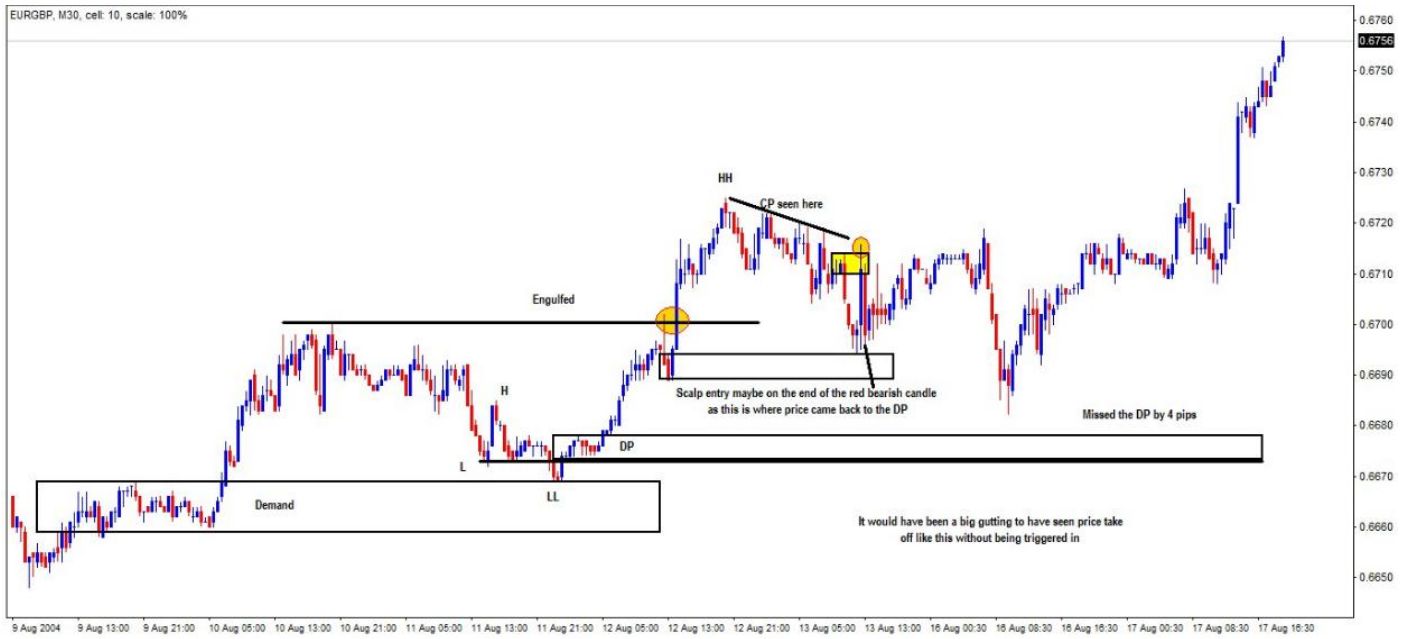





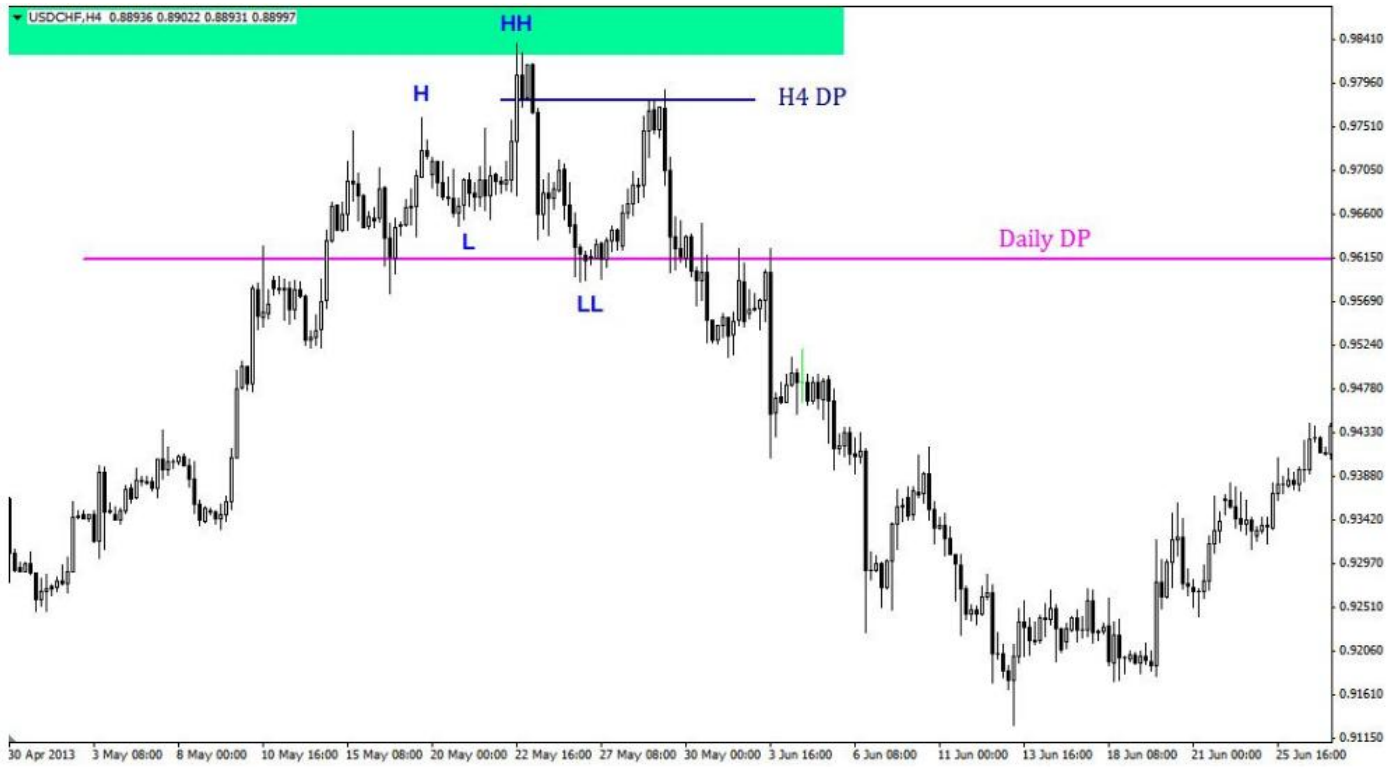





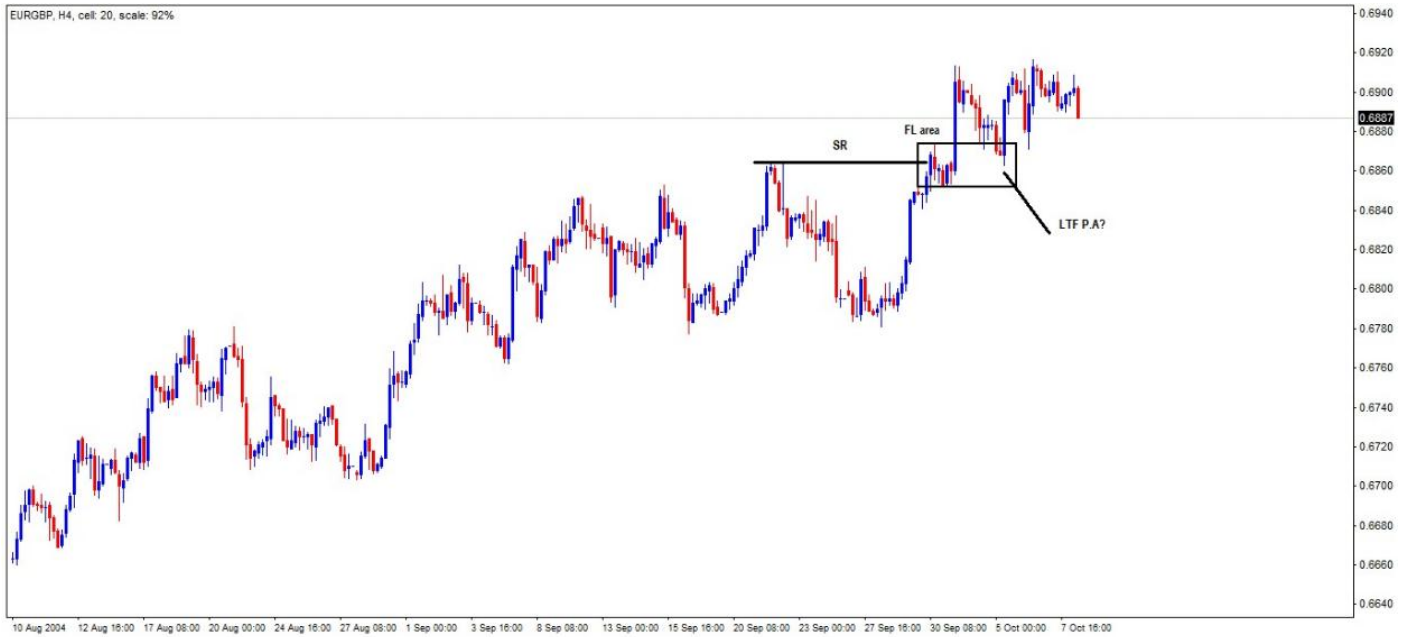









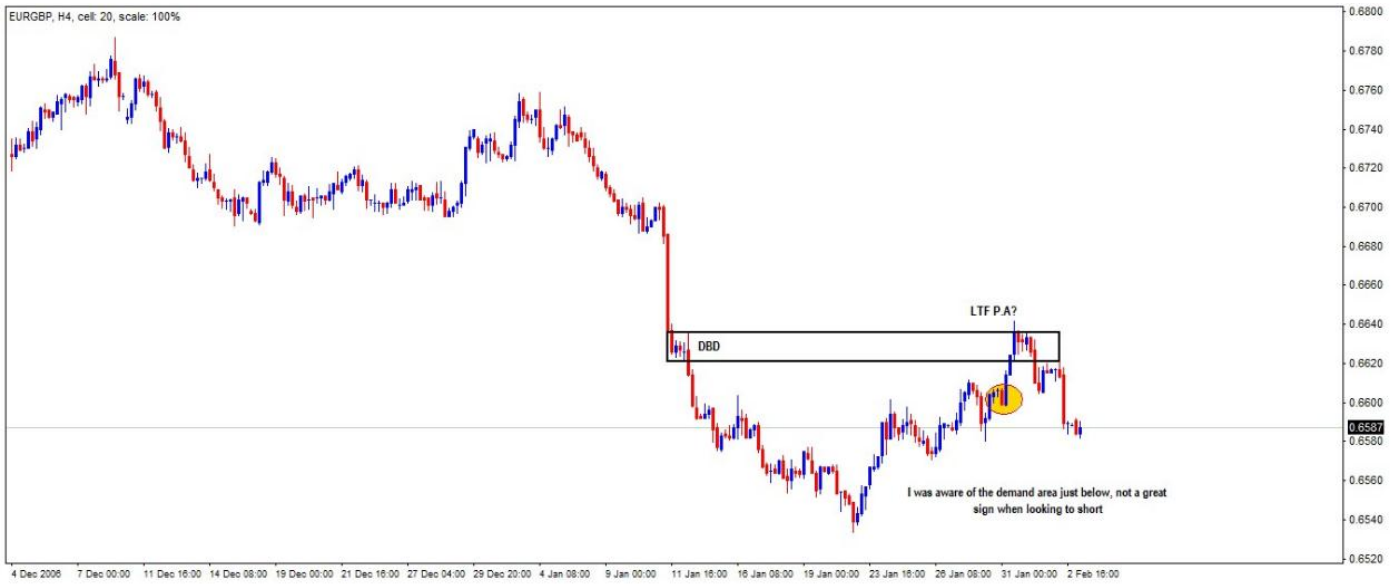

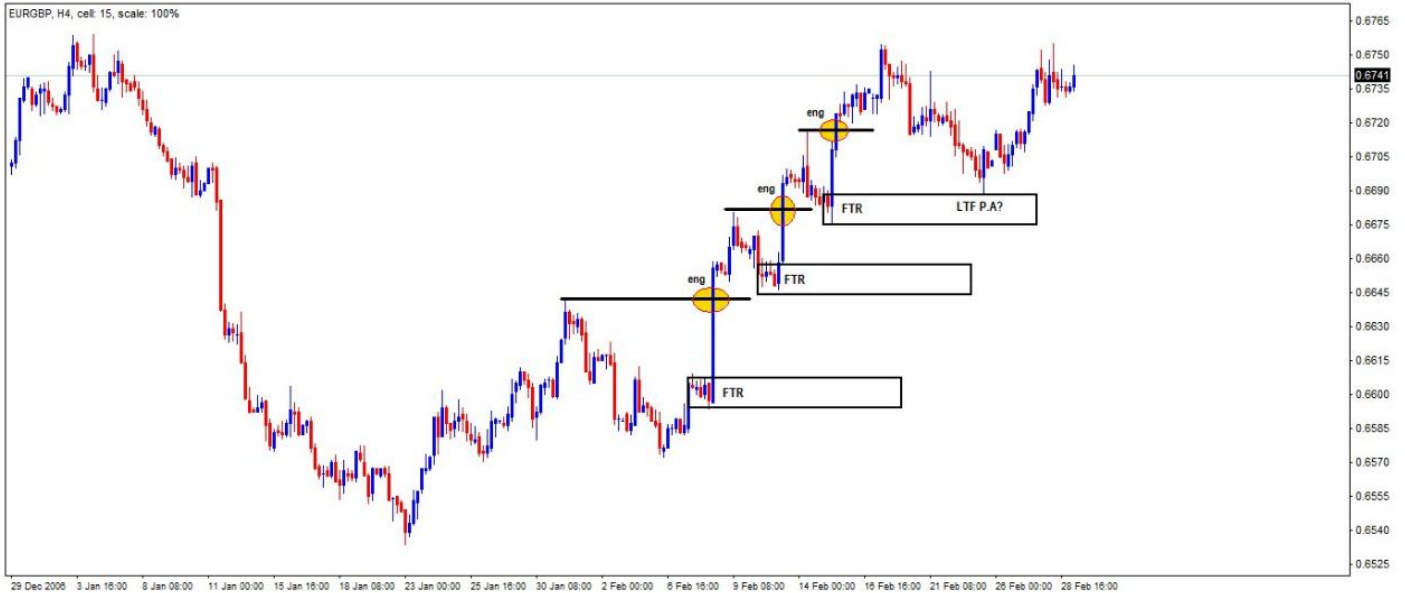





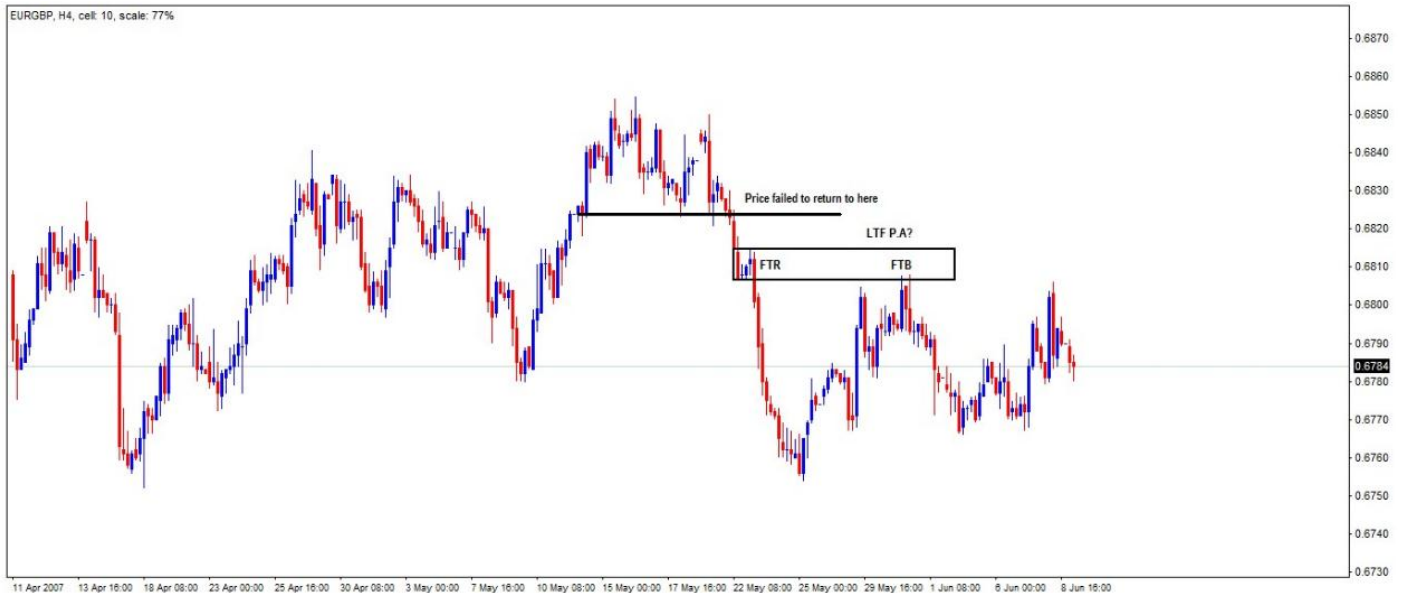

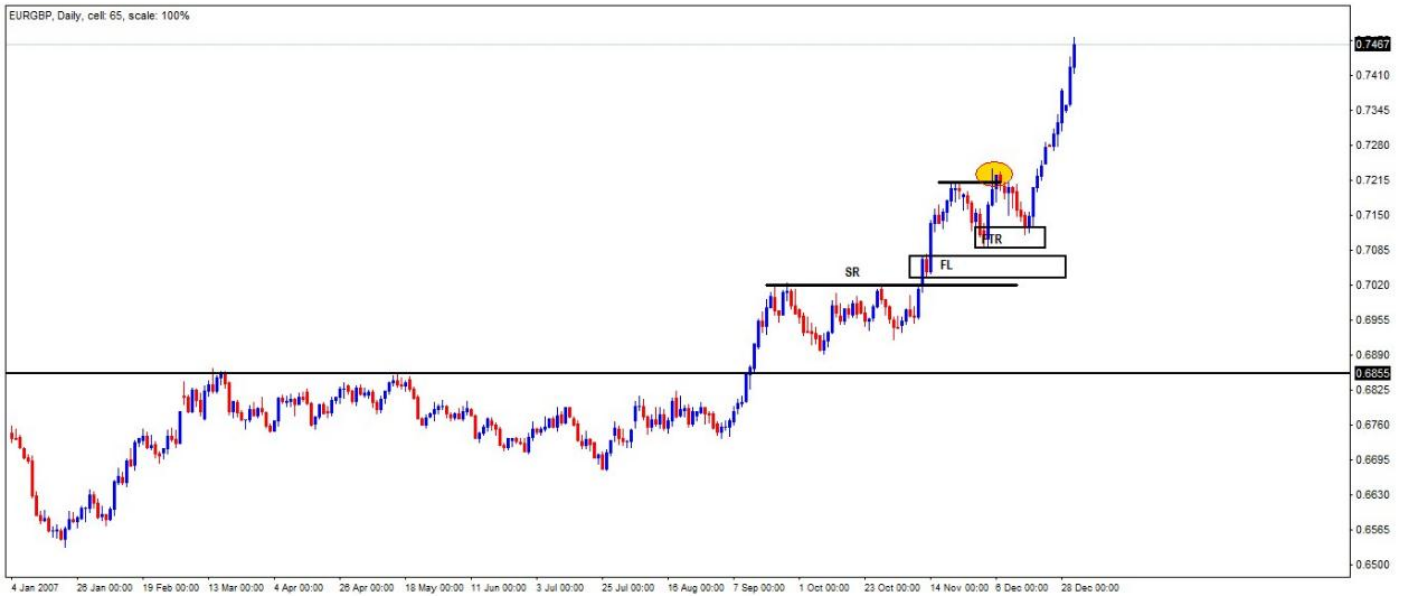









NZDJPY, Daily 84.570 85.121 84.504 85.067



NZDJPY, H4 84.974 85.121 84.956 85.026



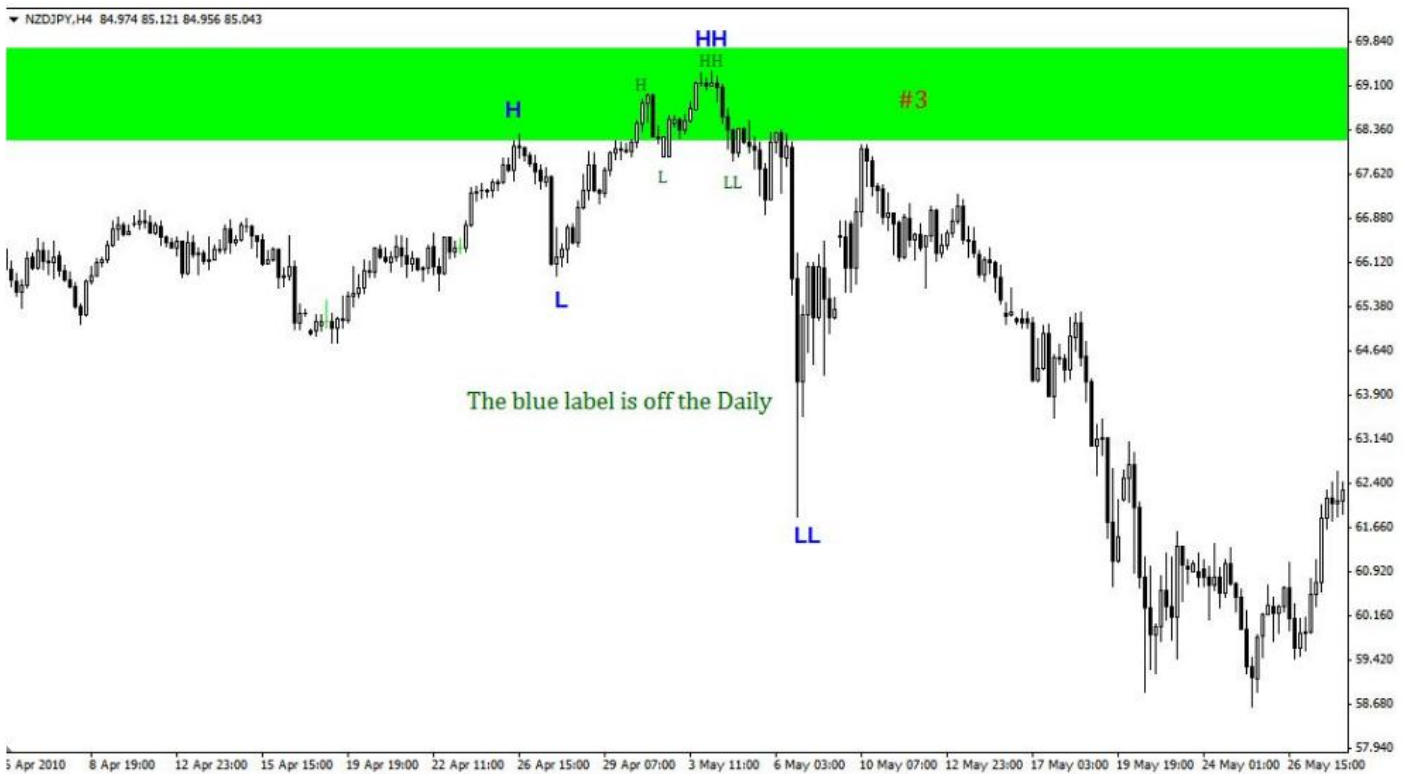



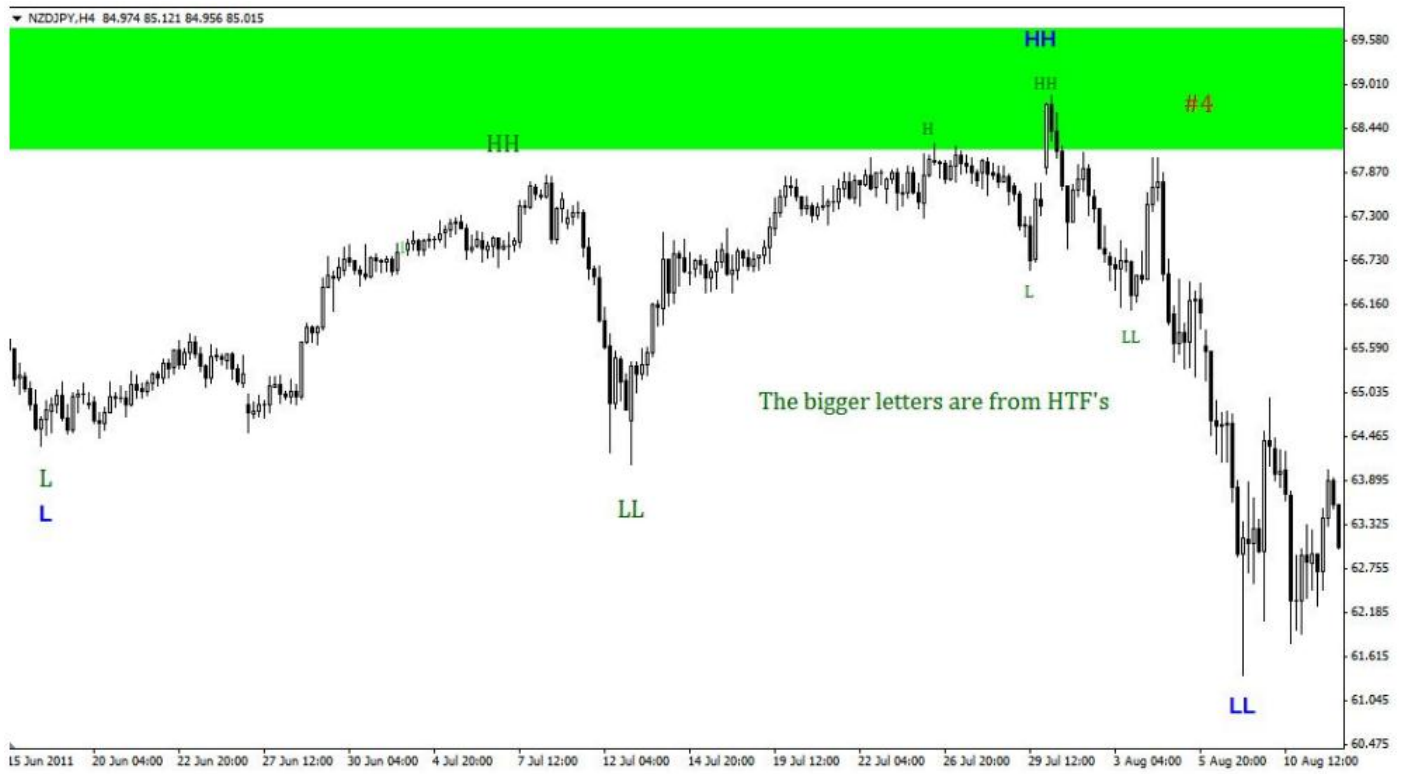







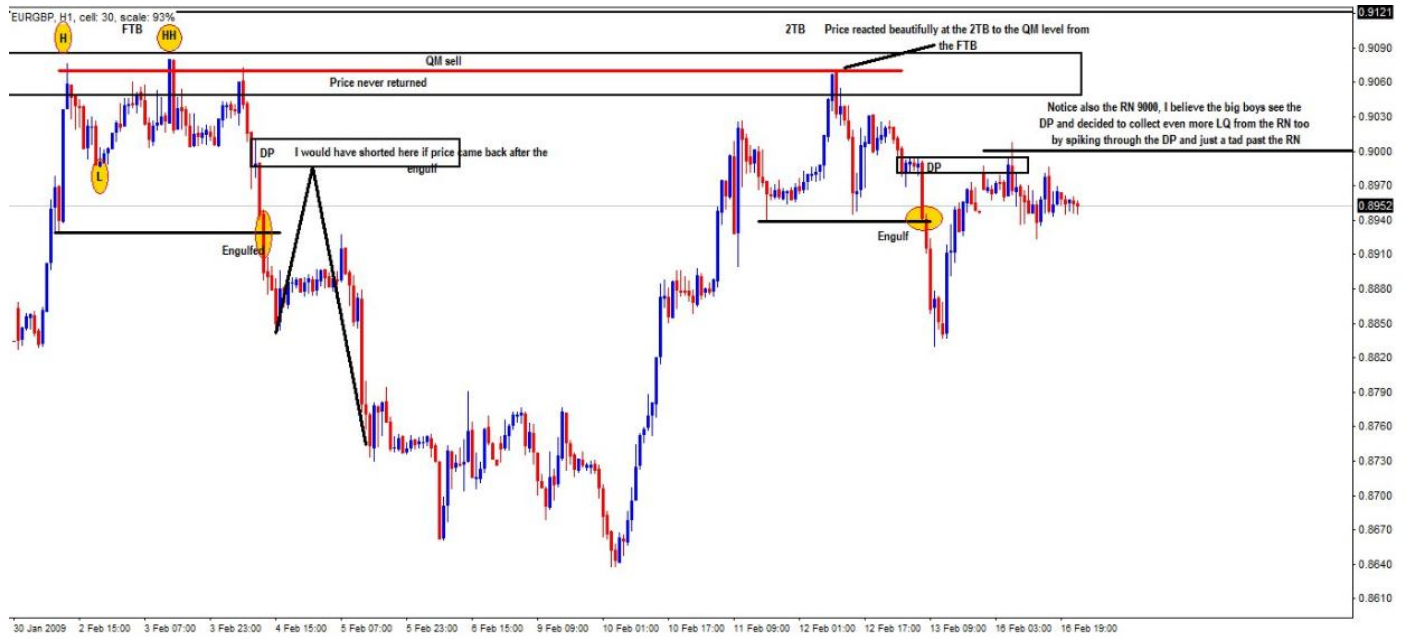

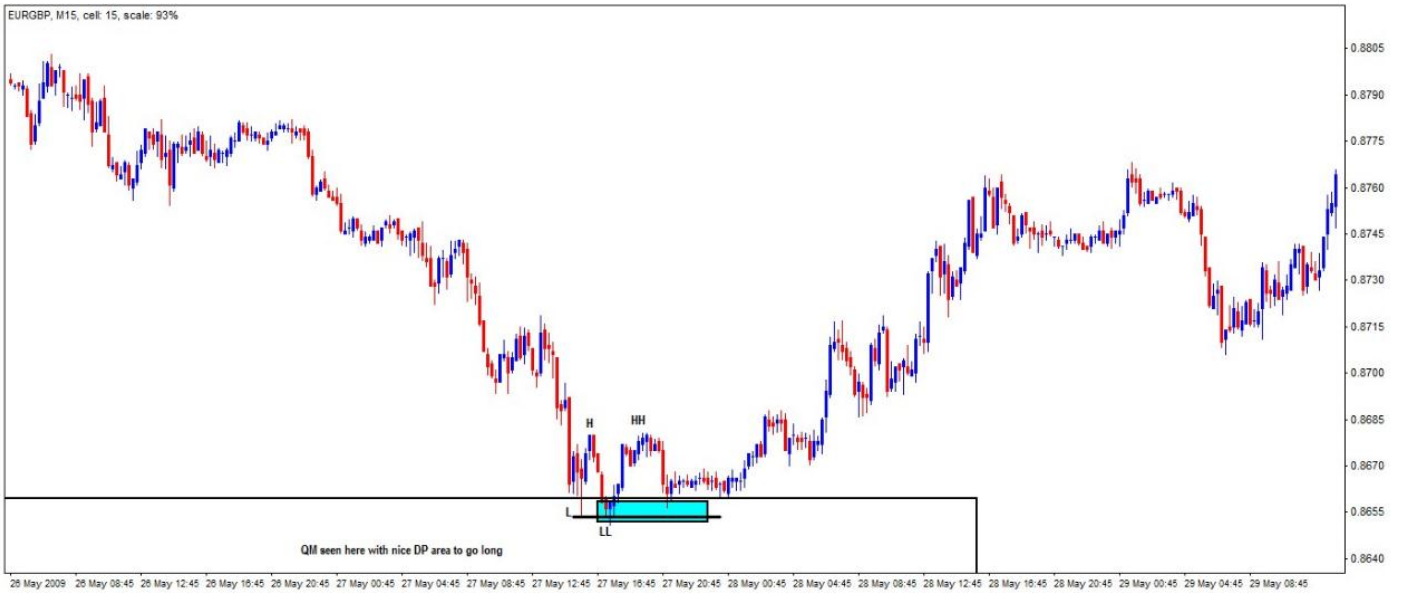



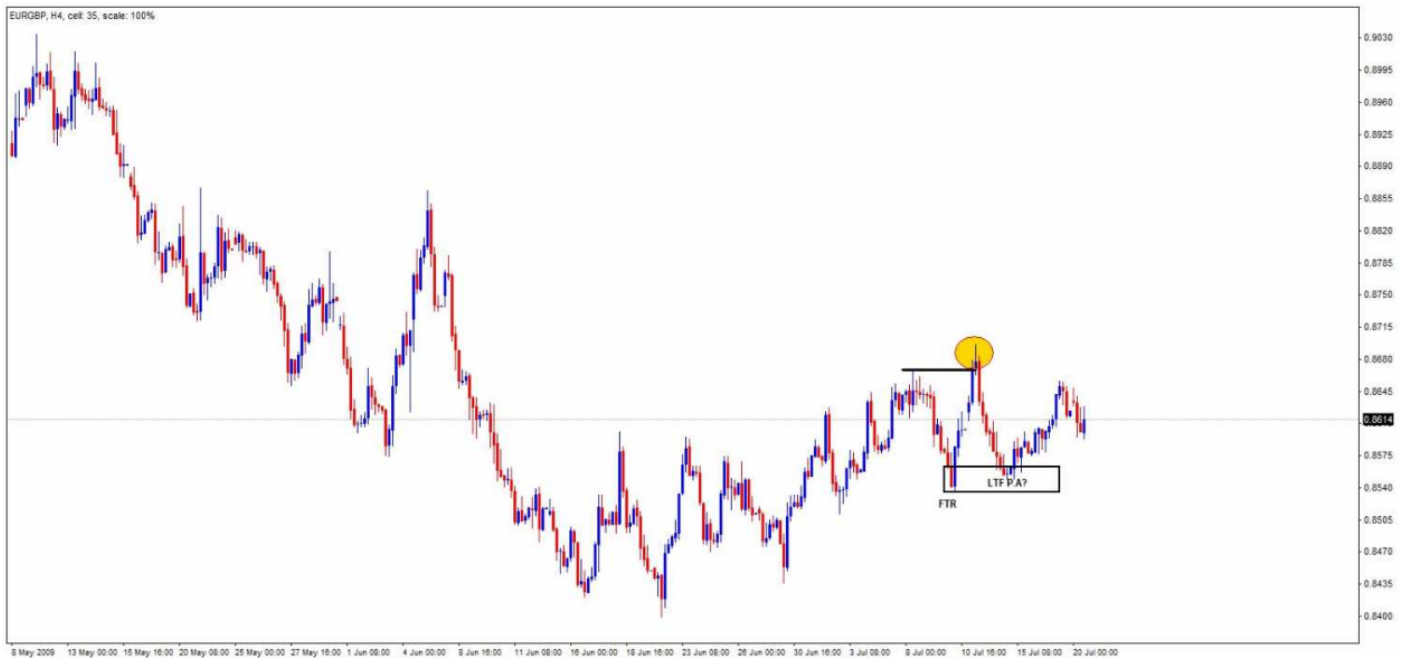



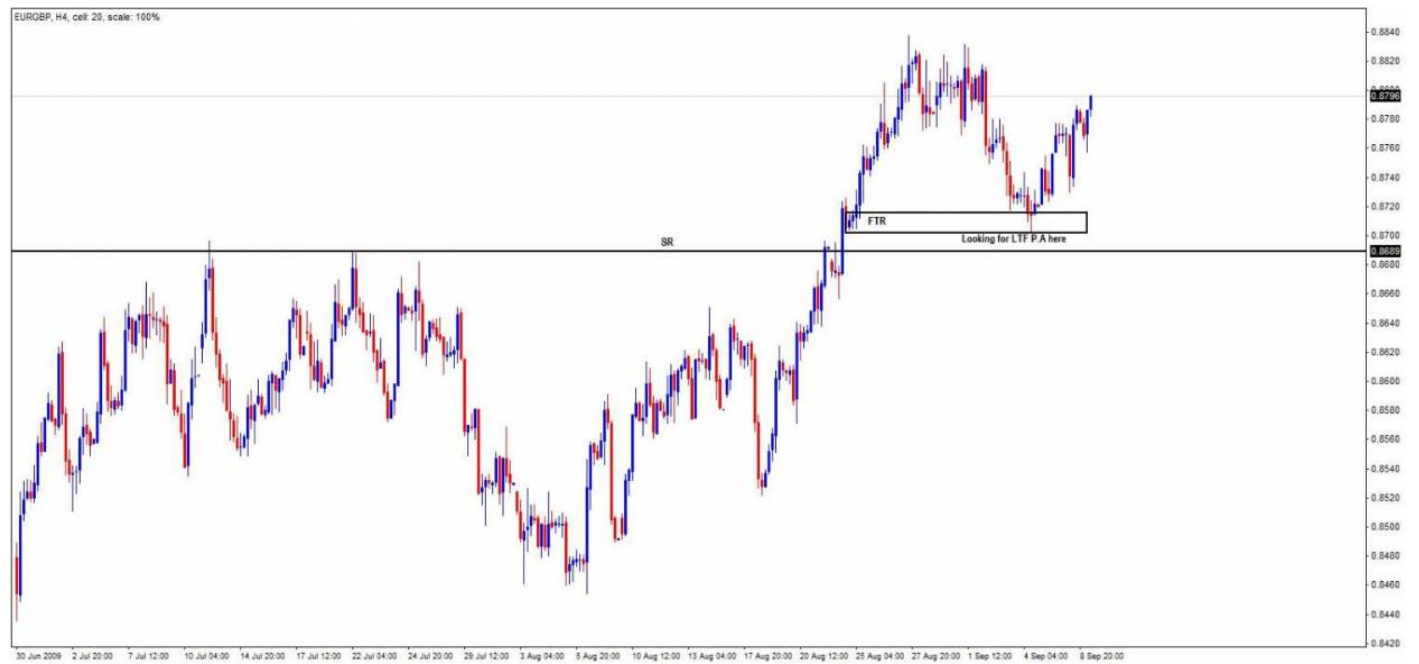





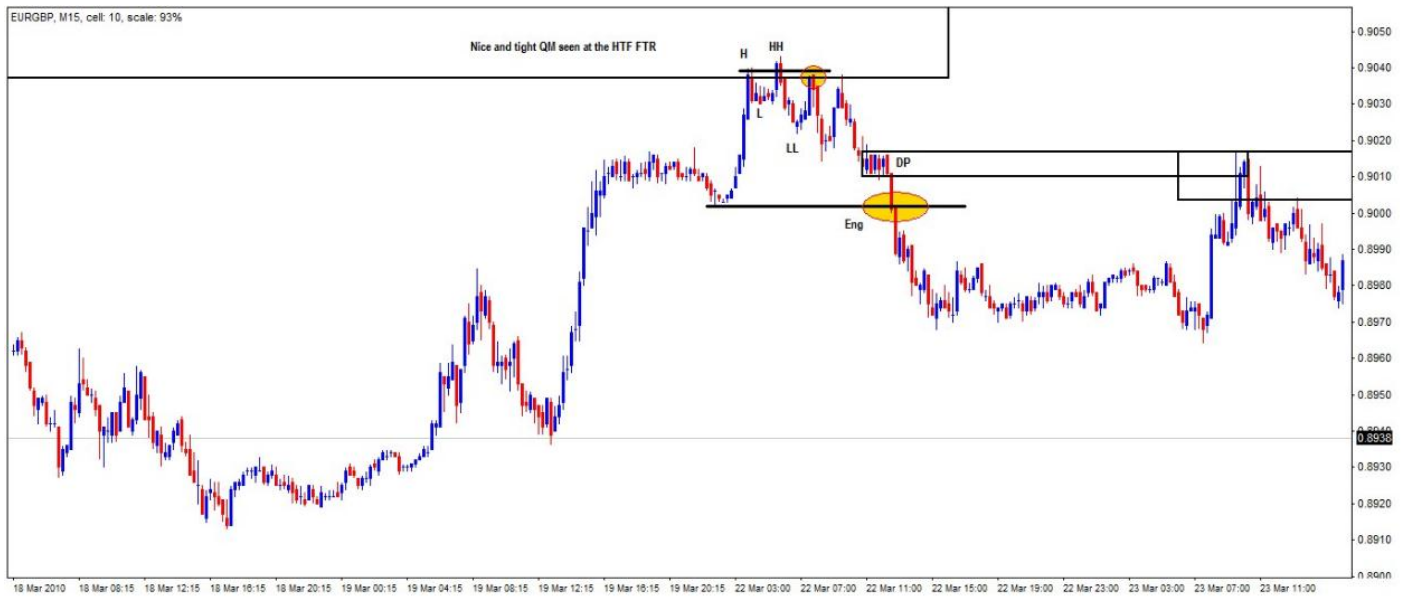



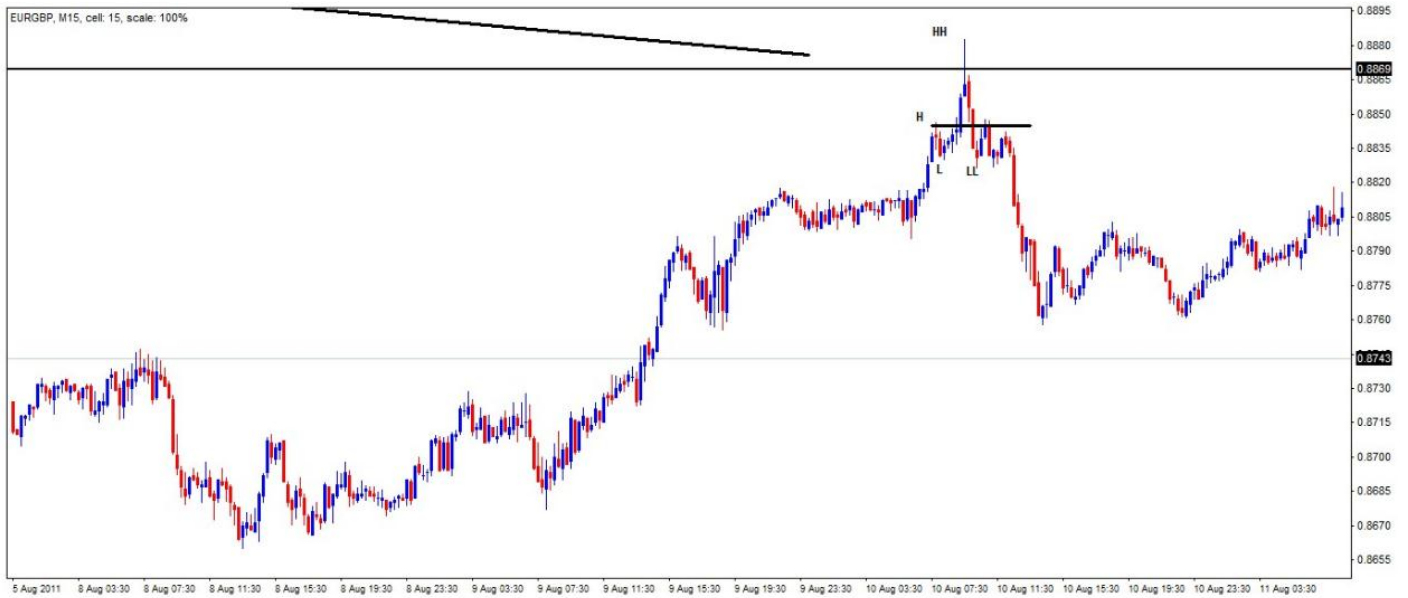



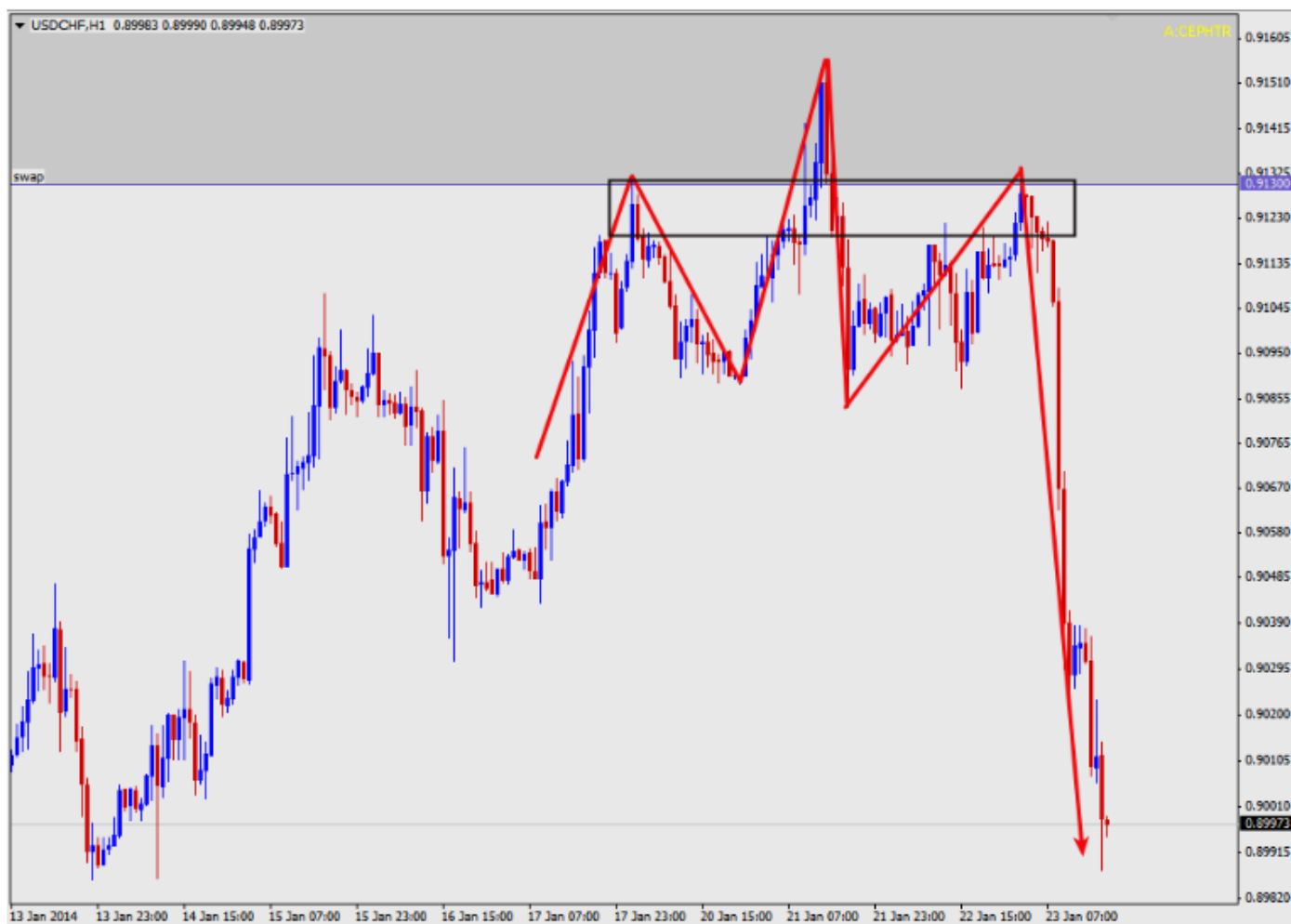











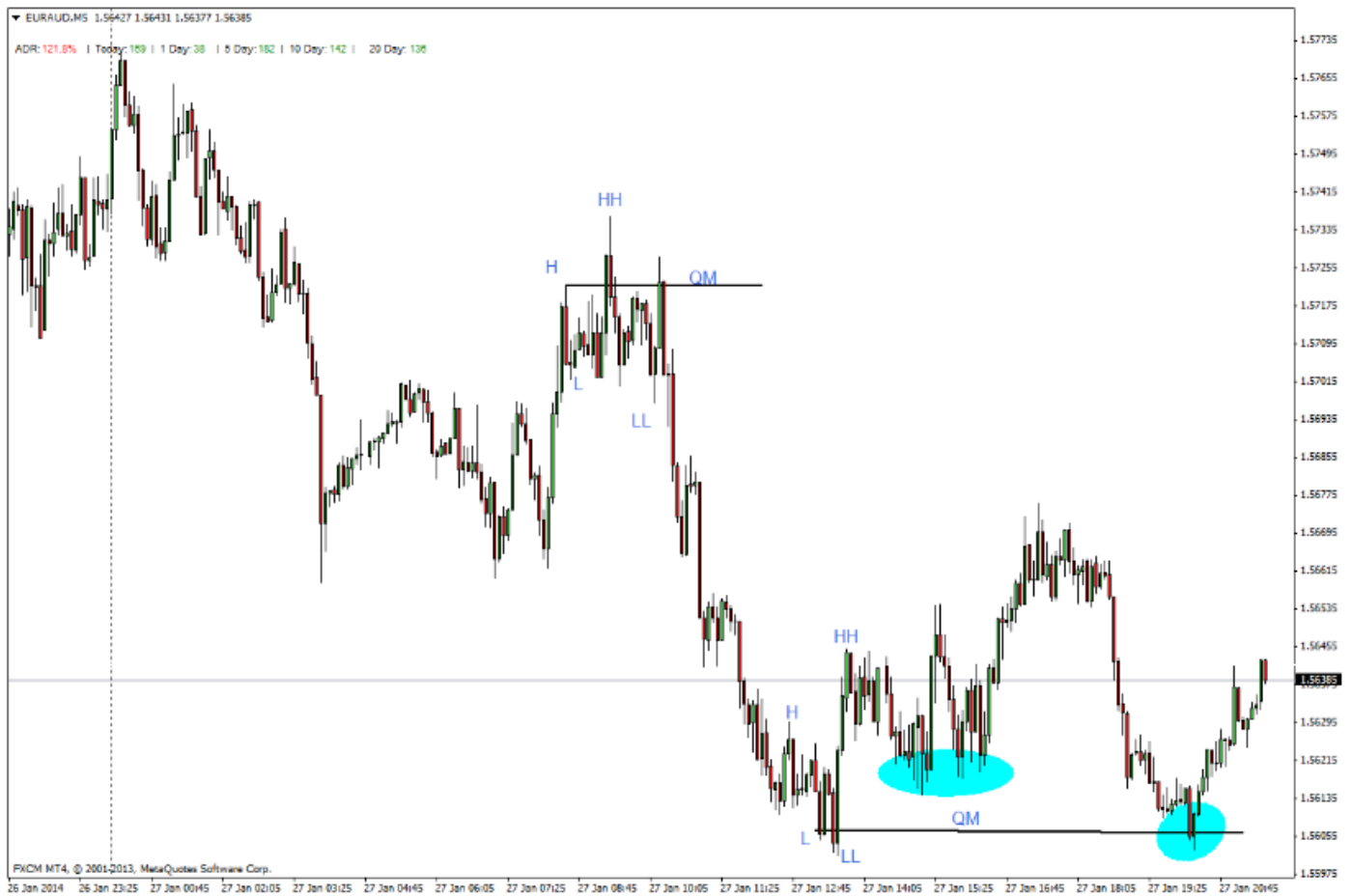



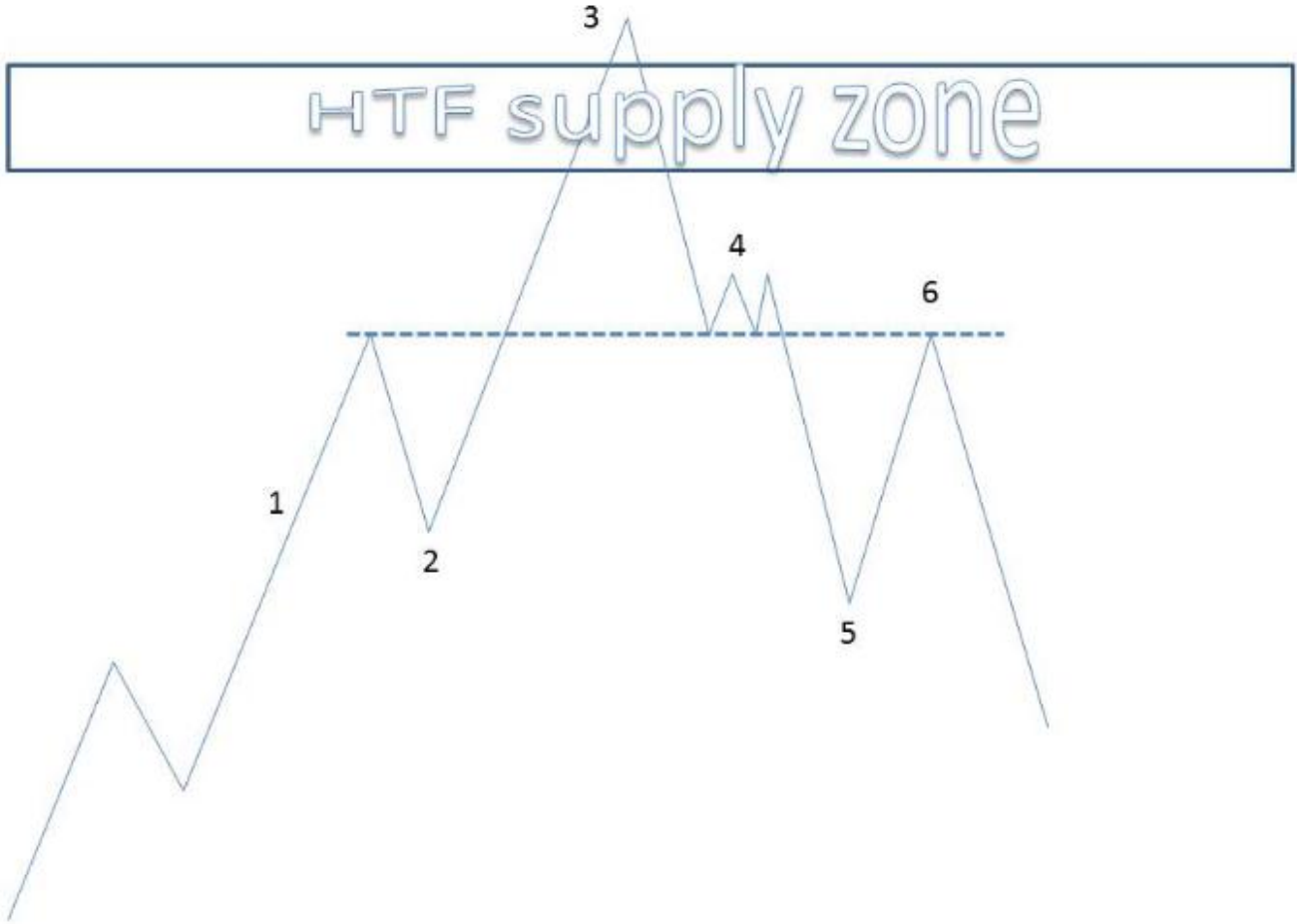









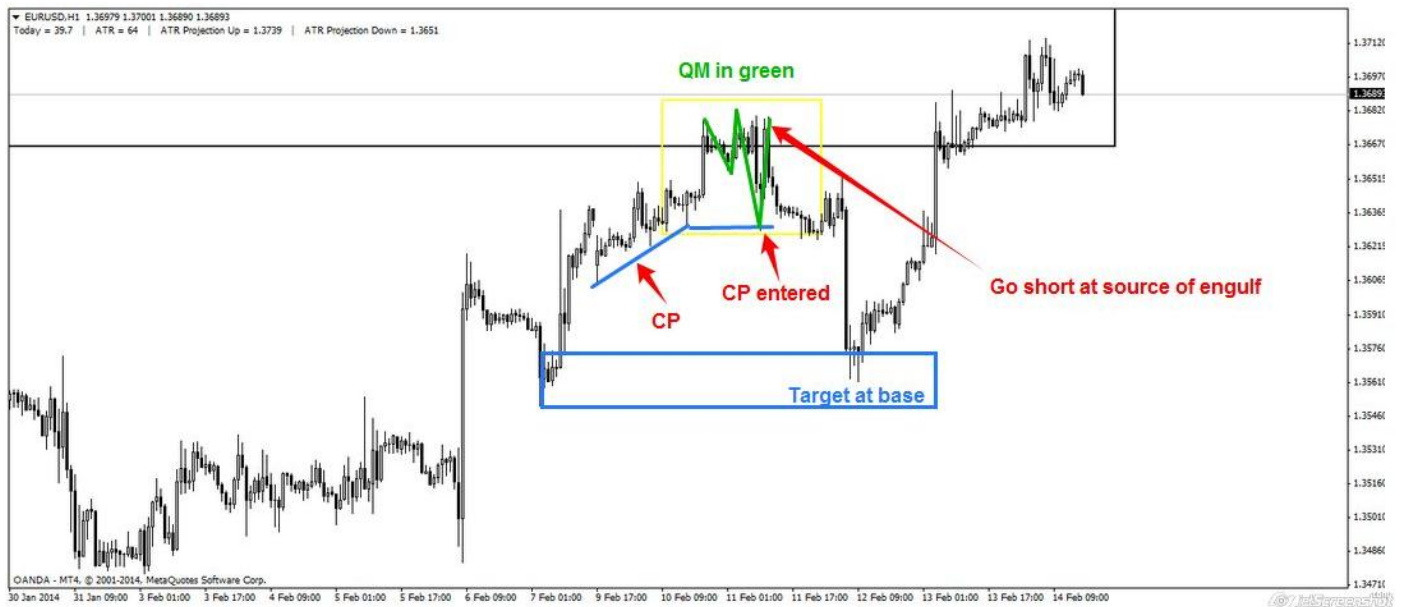





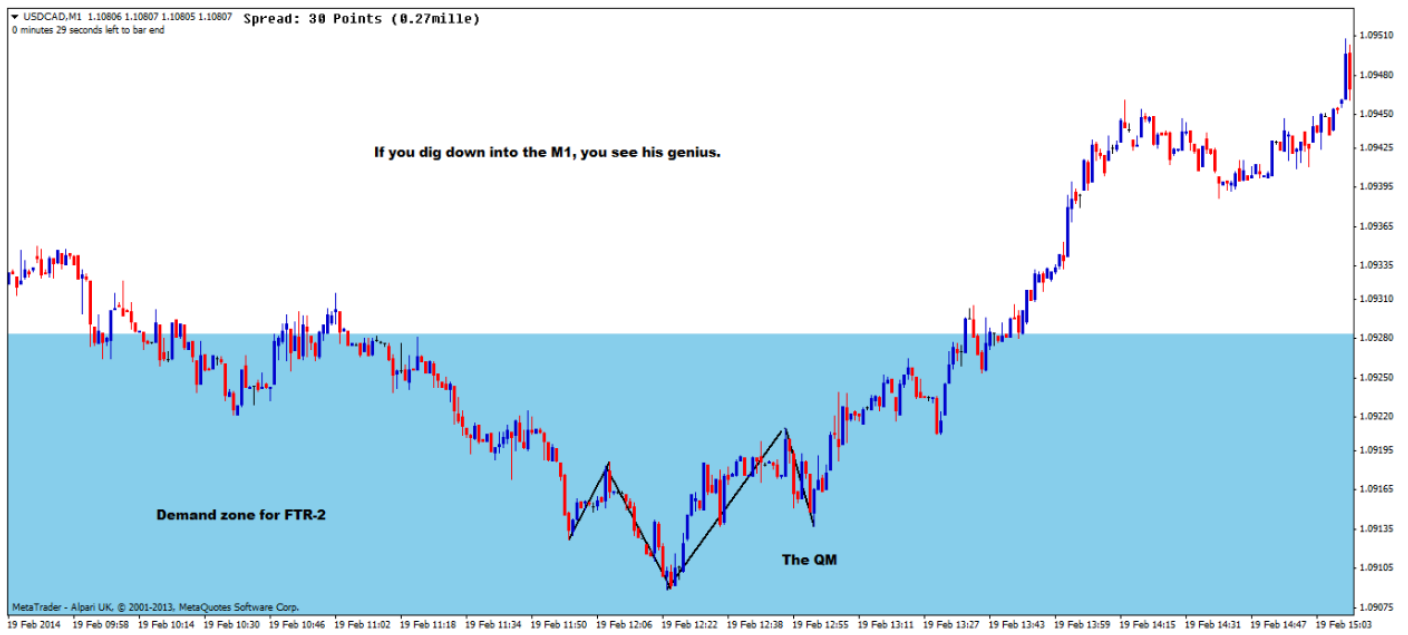

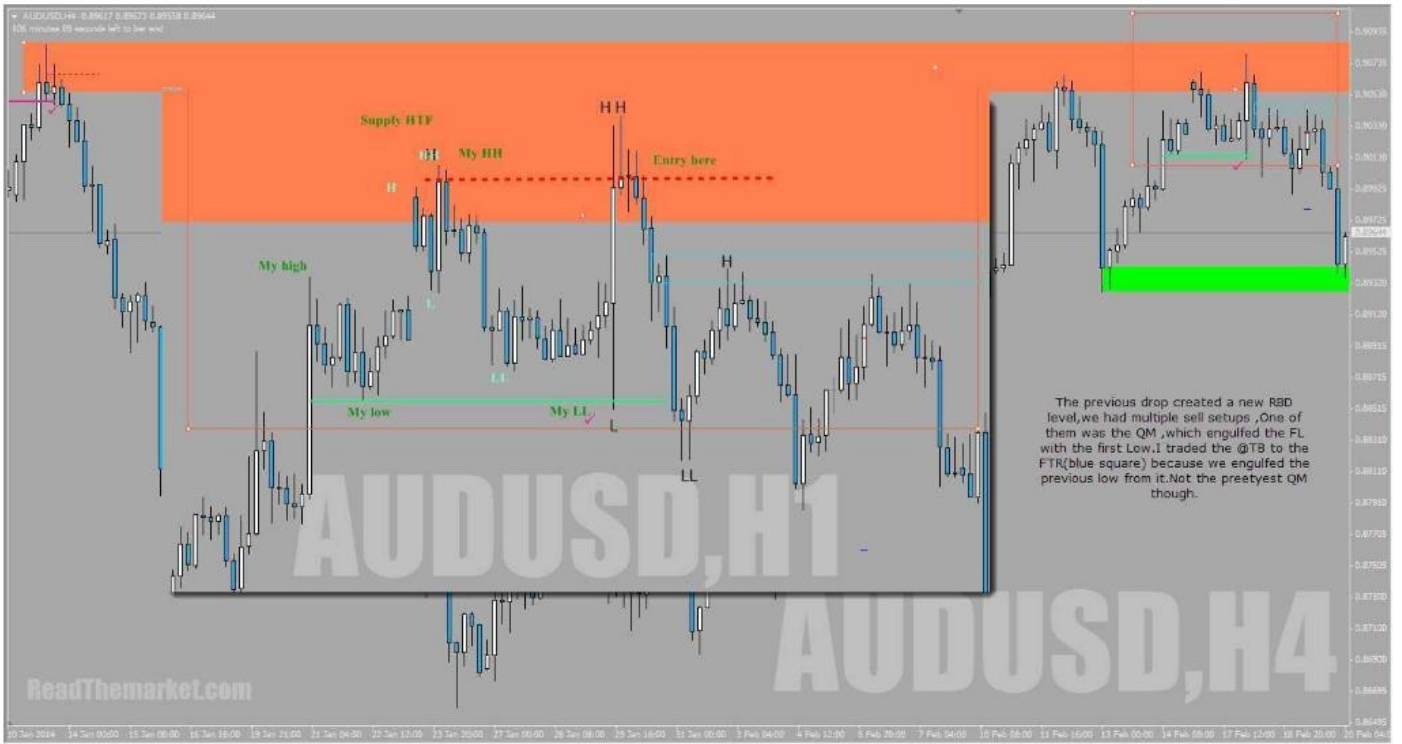

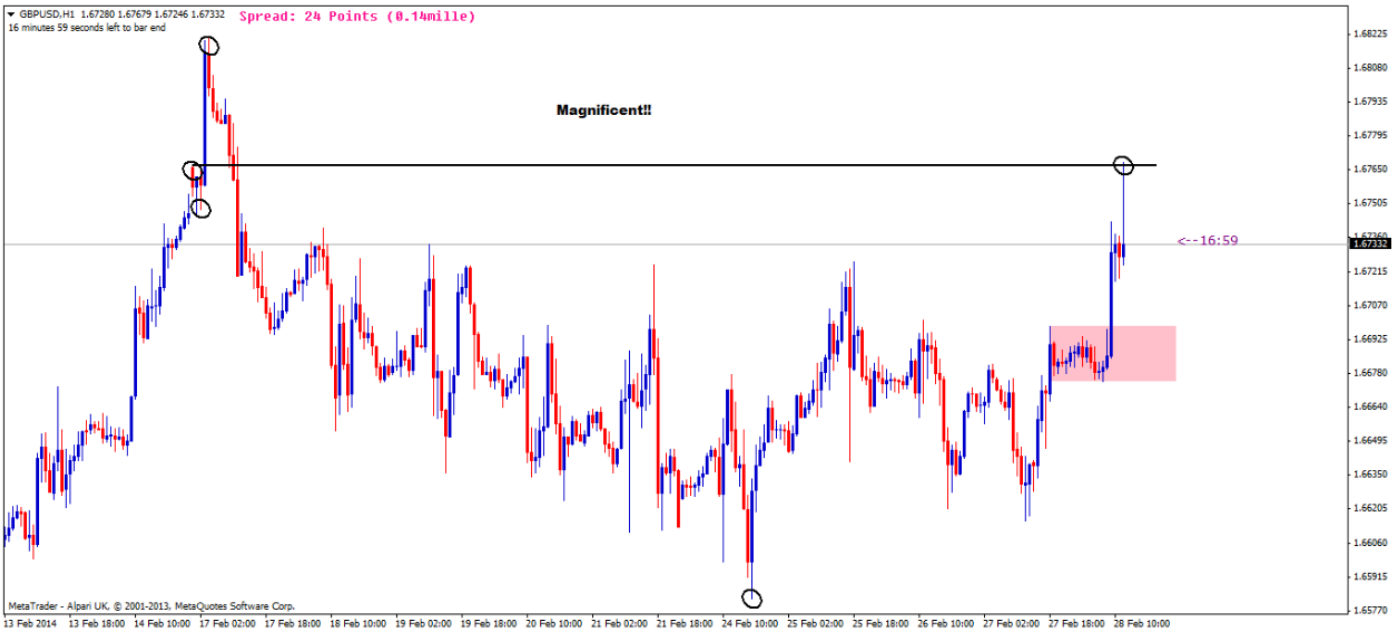



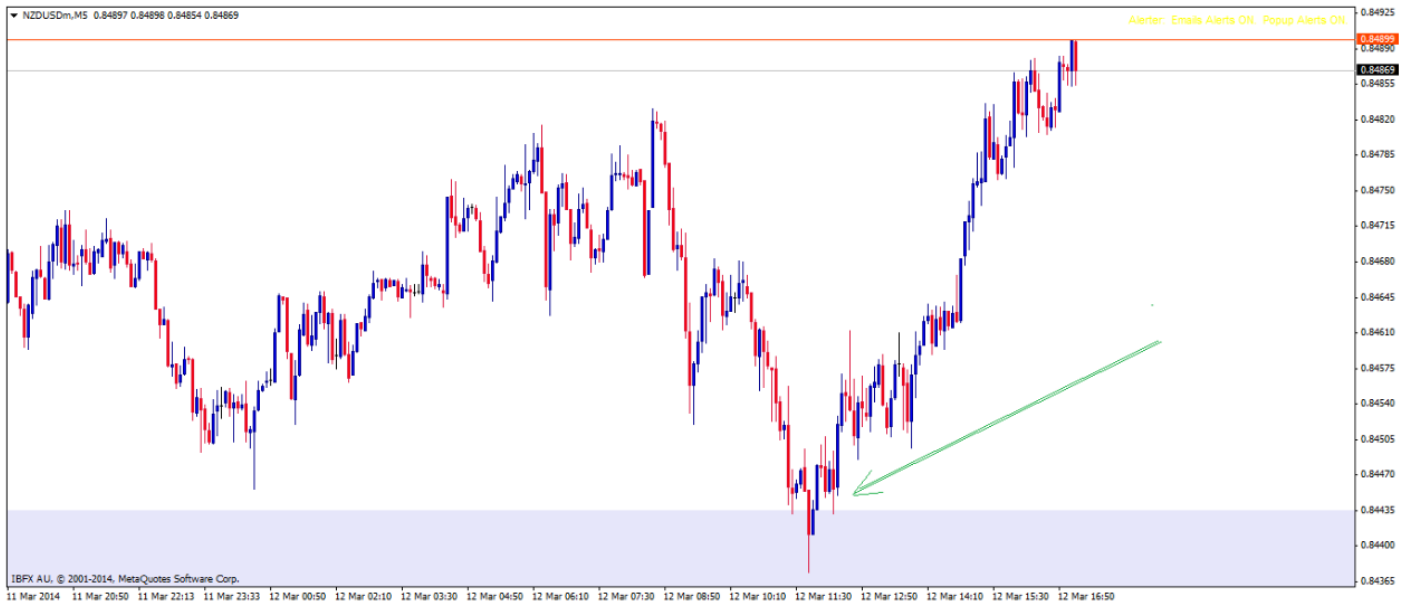



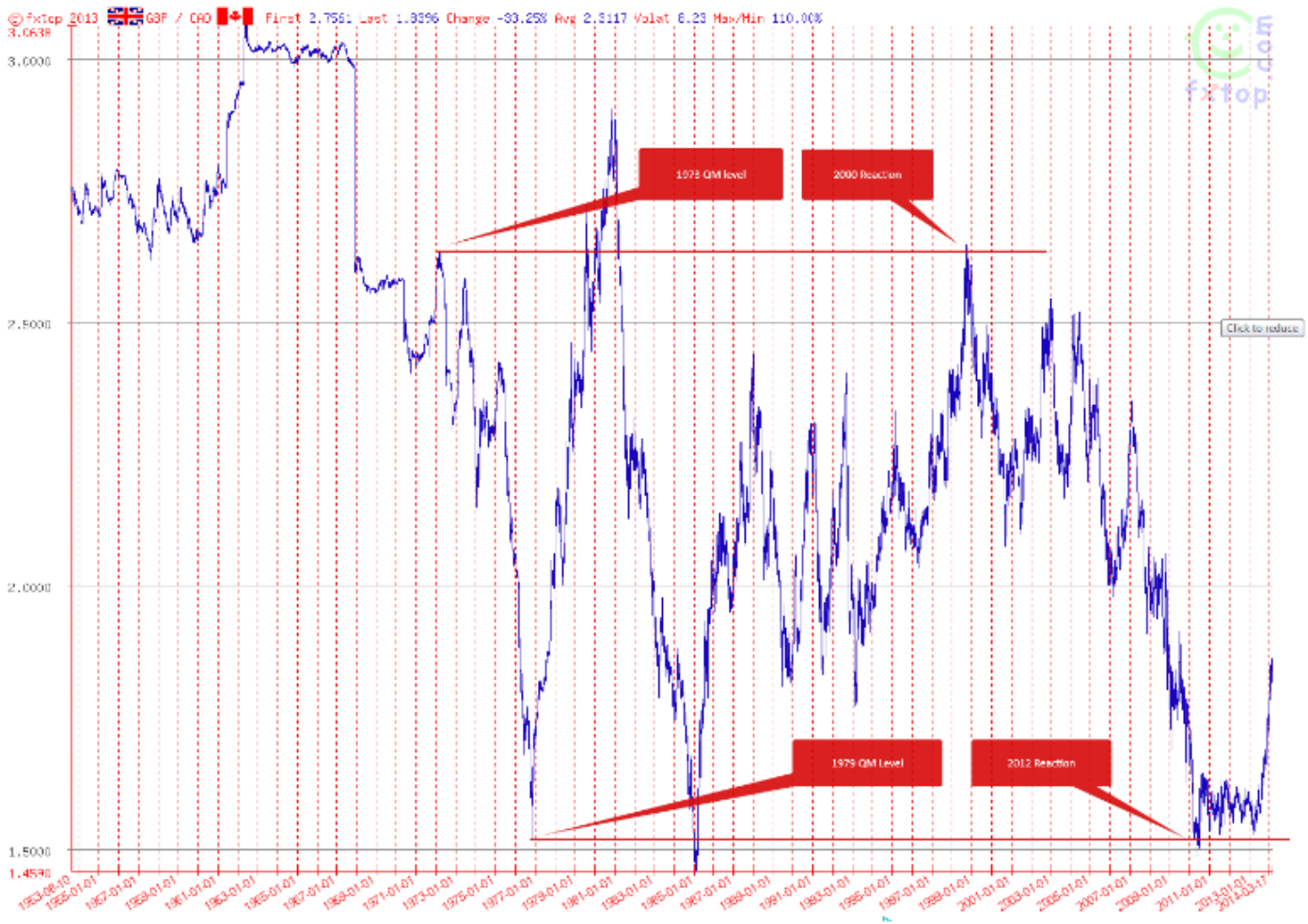



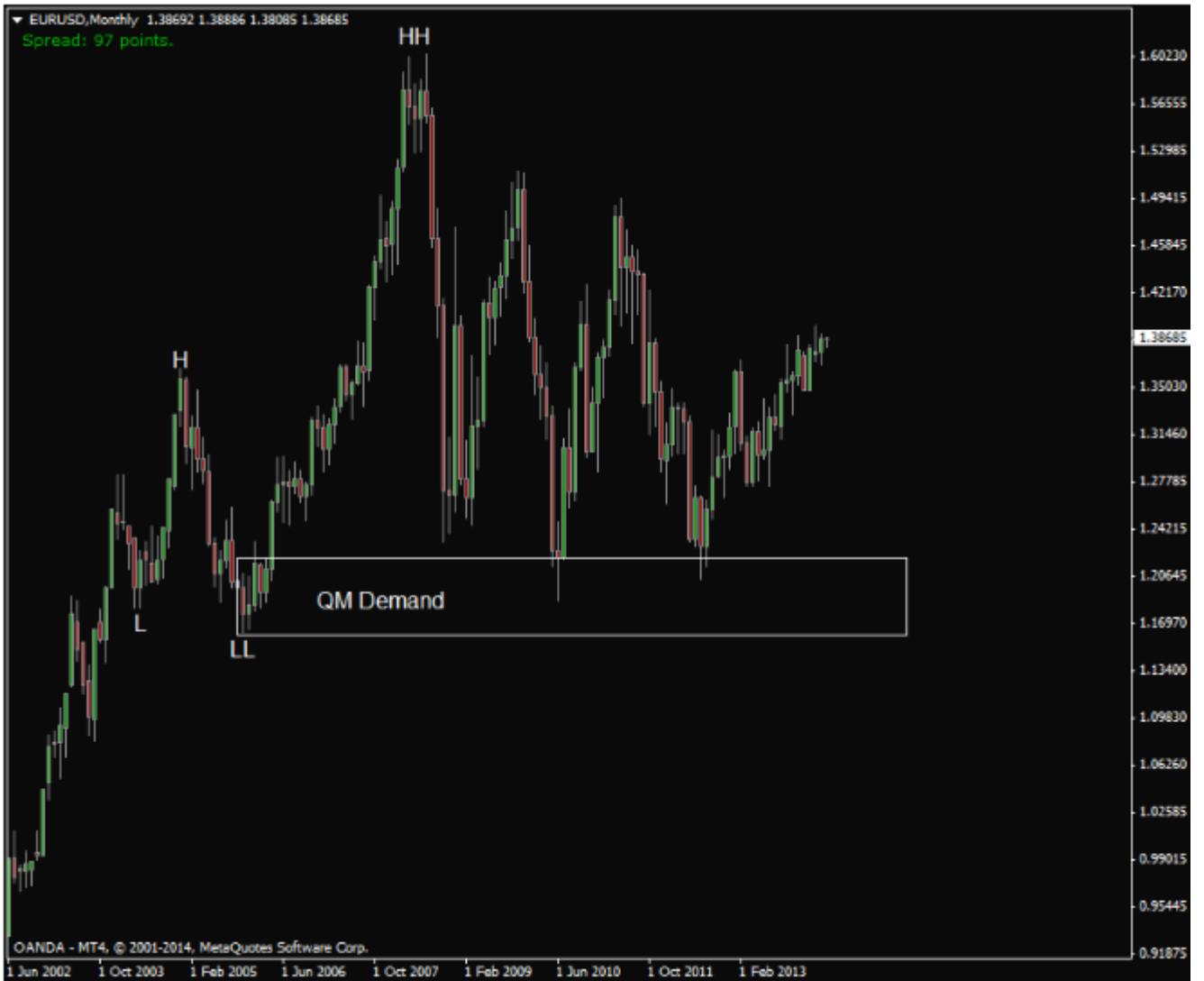

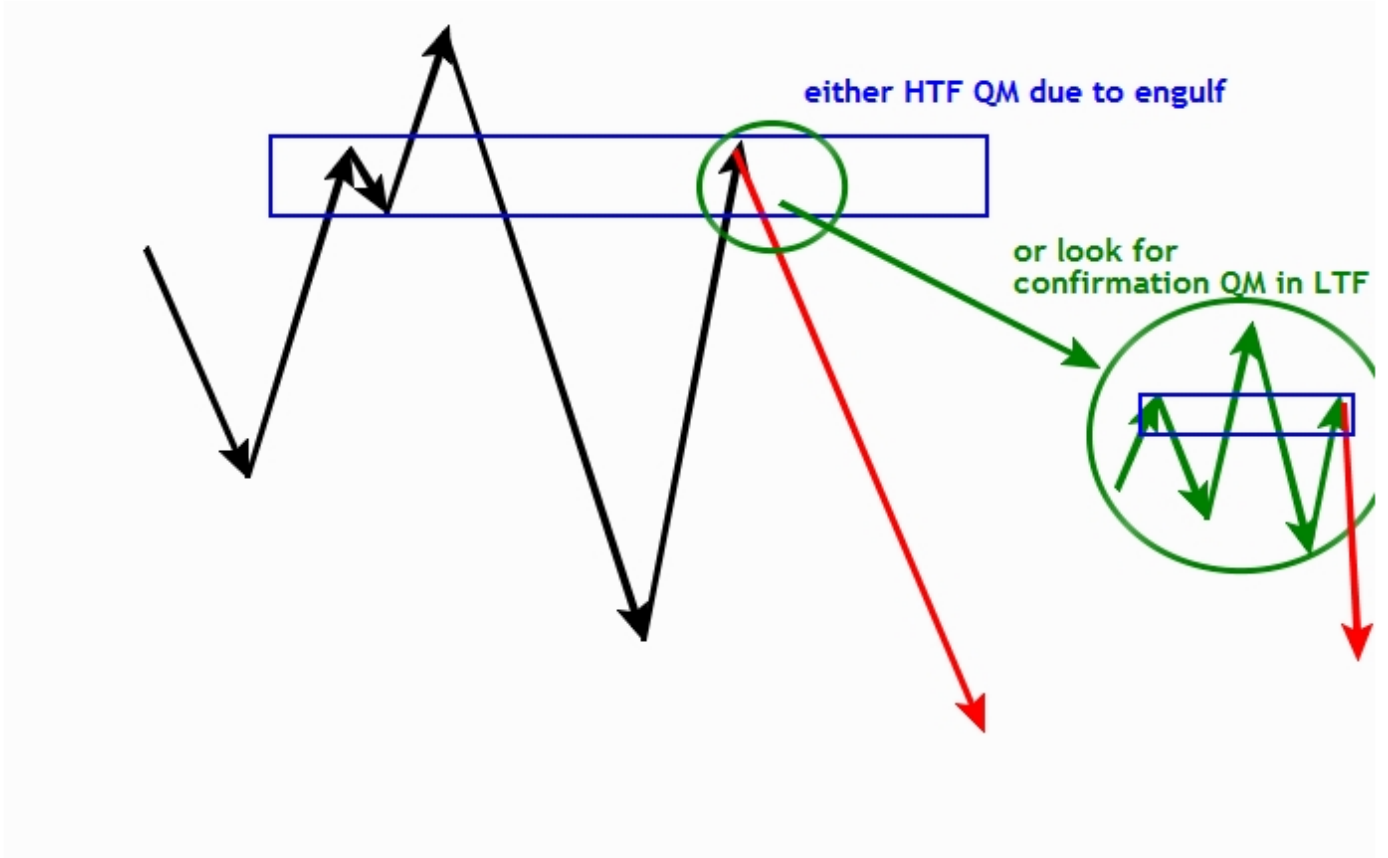

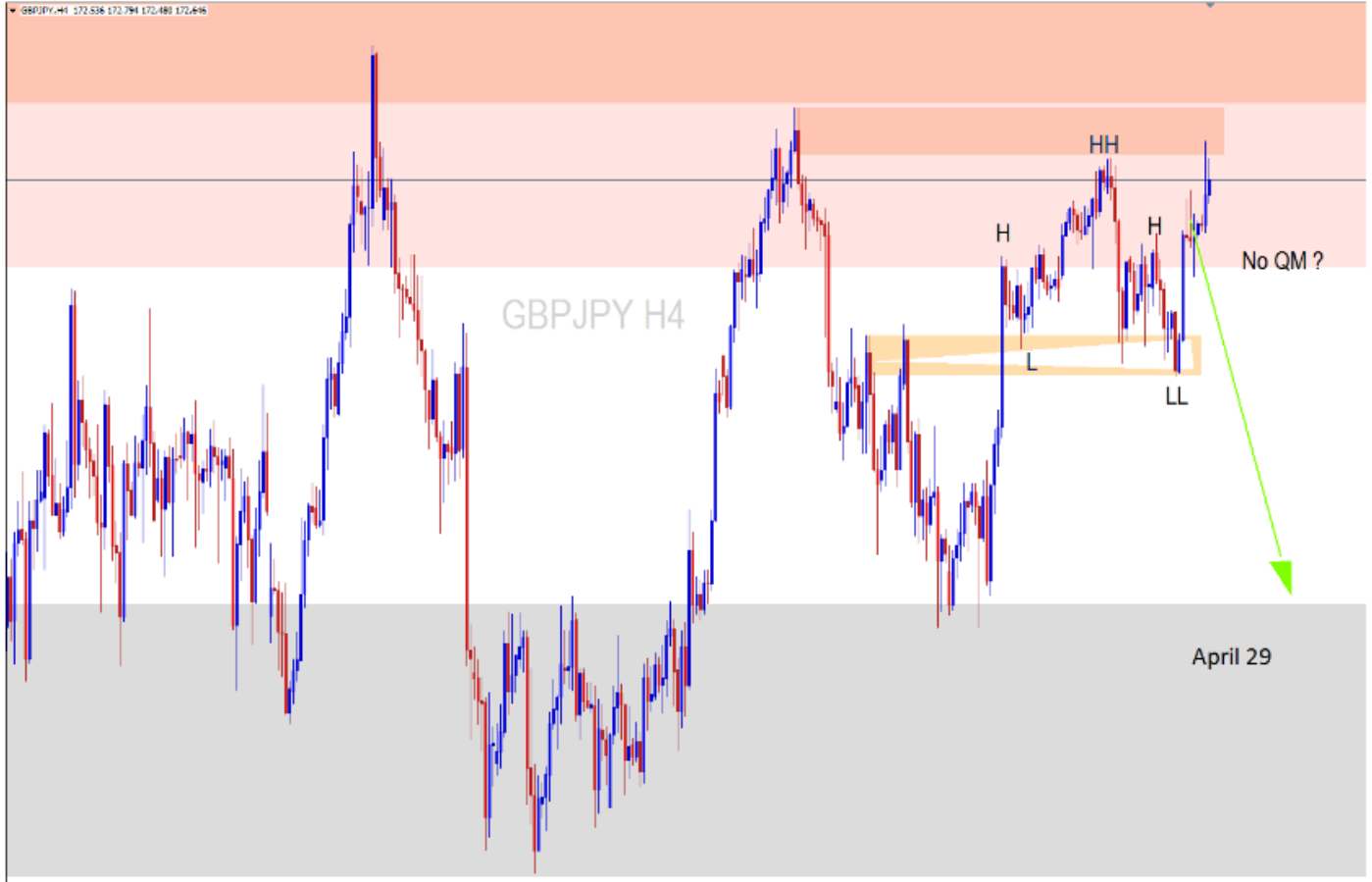









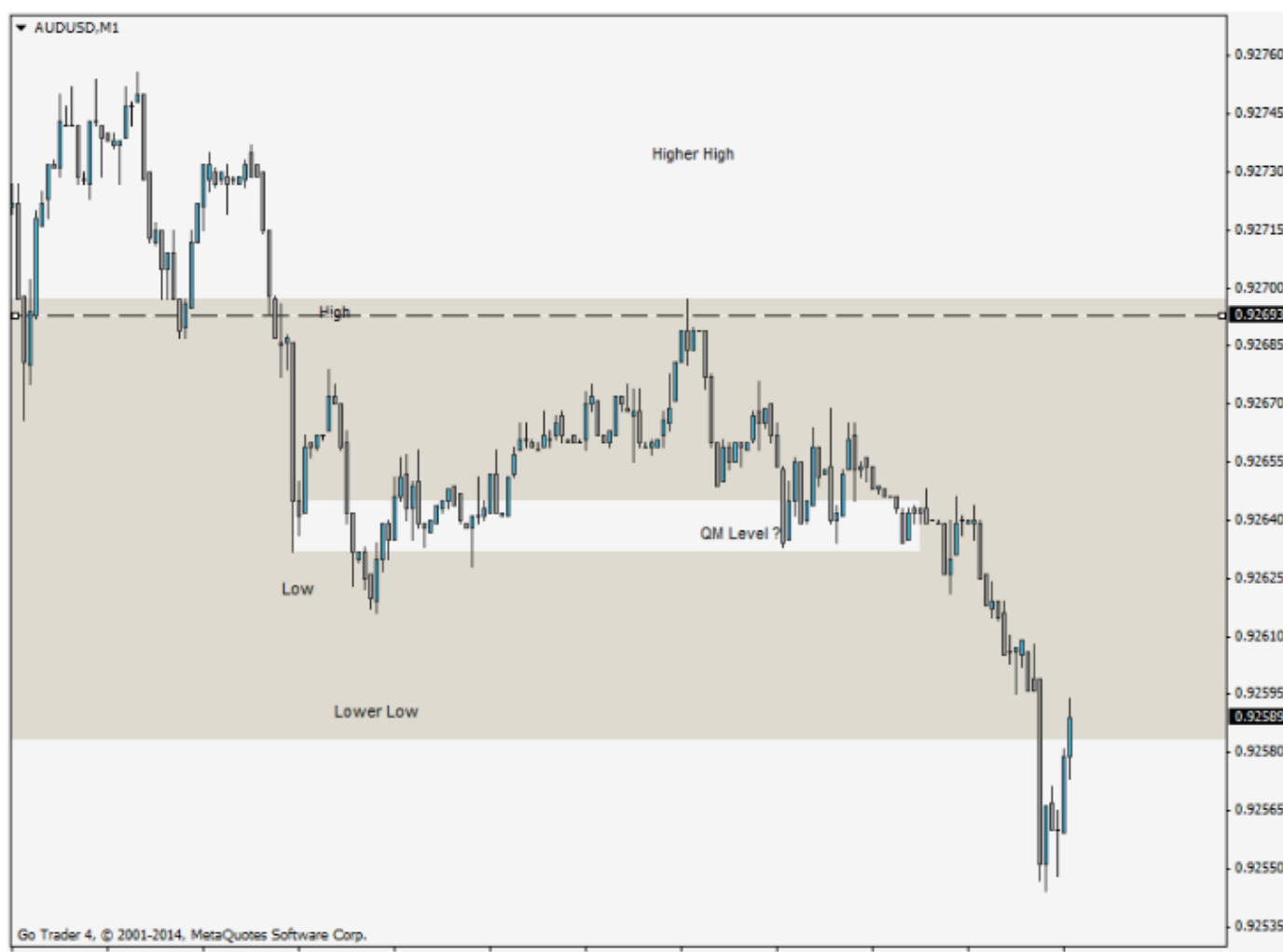

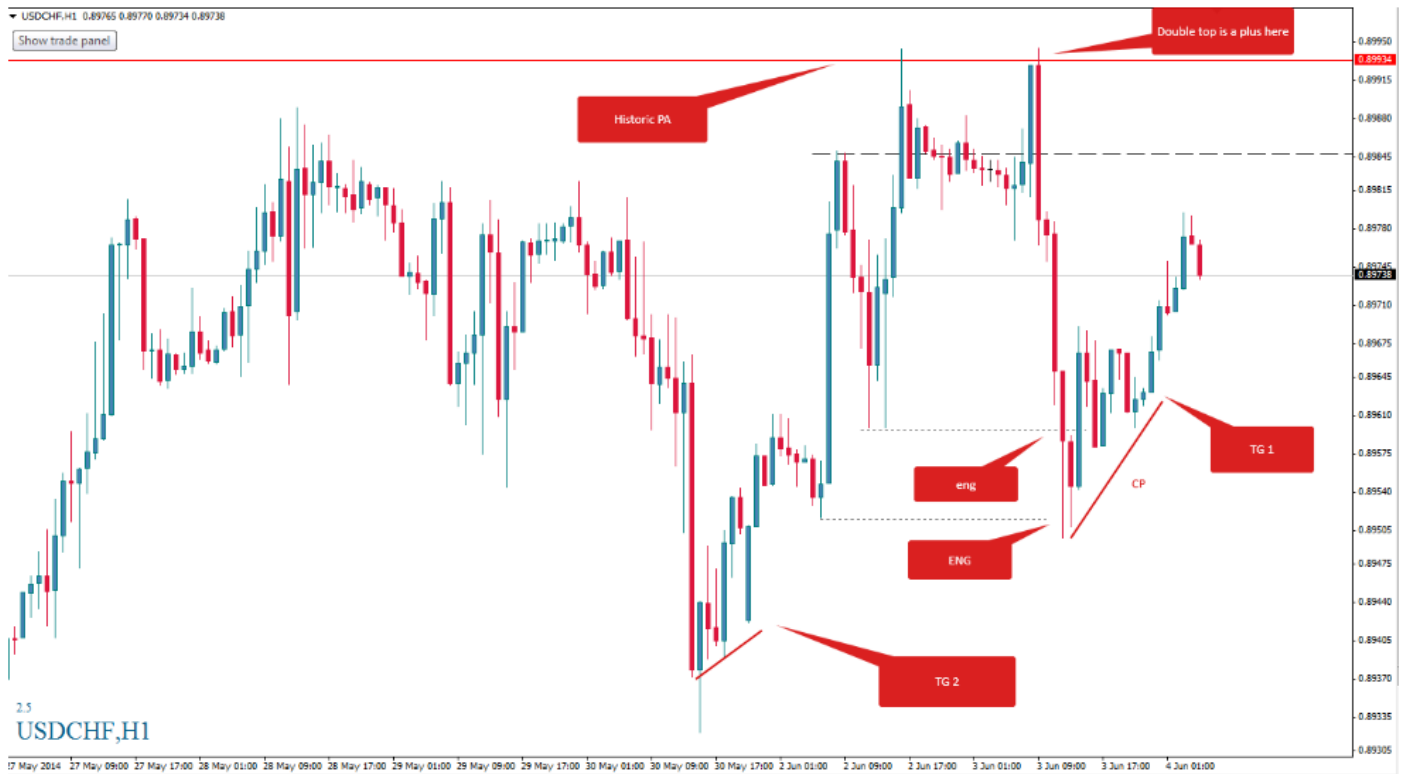
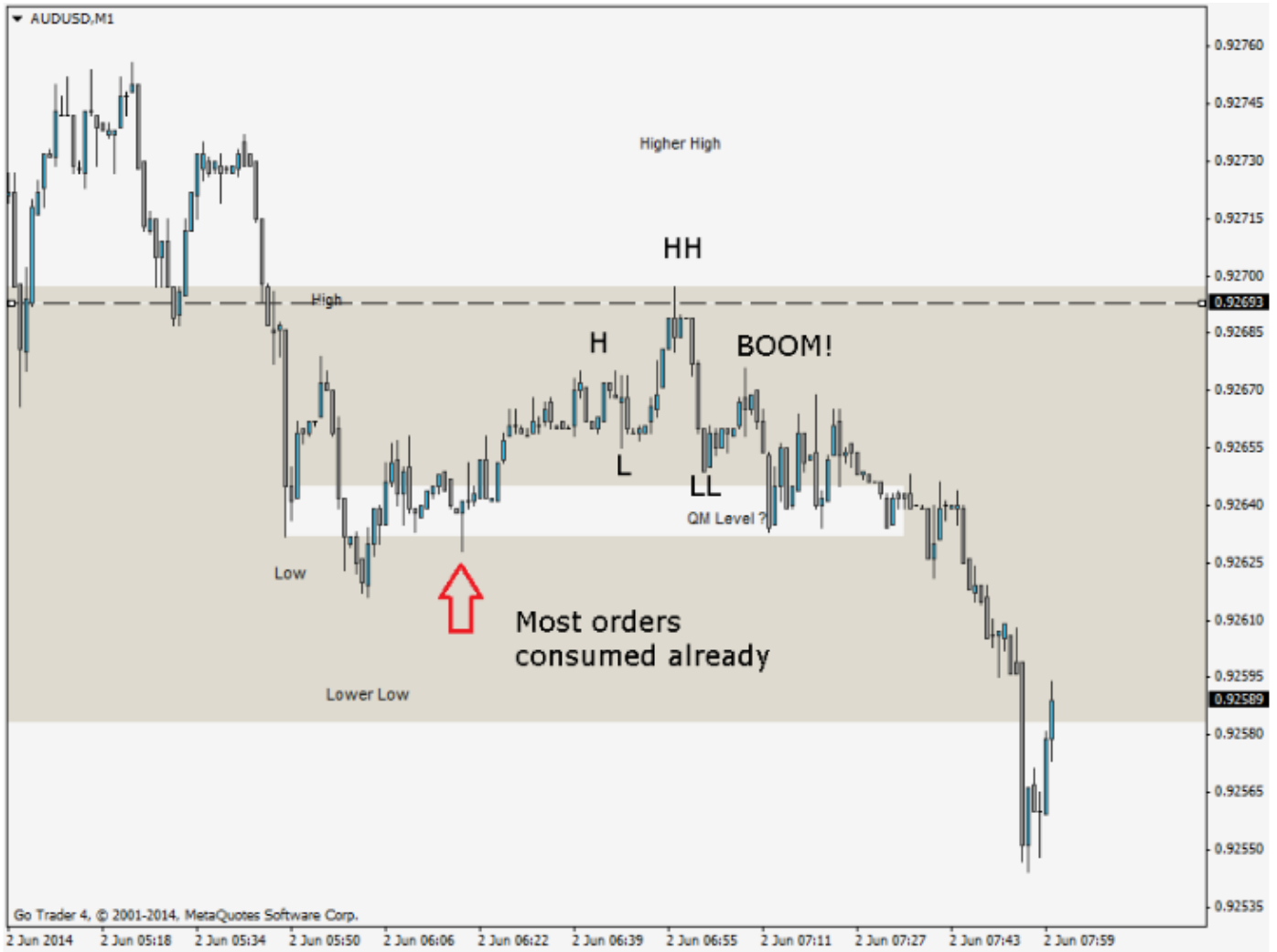



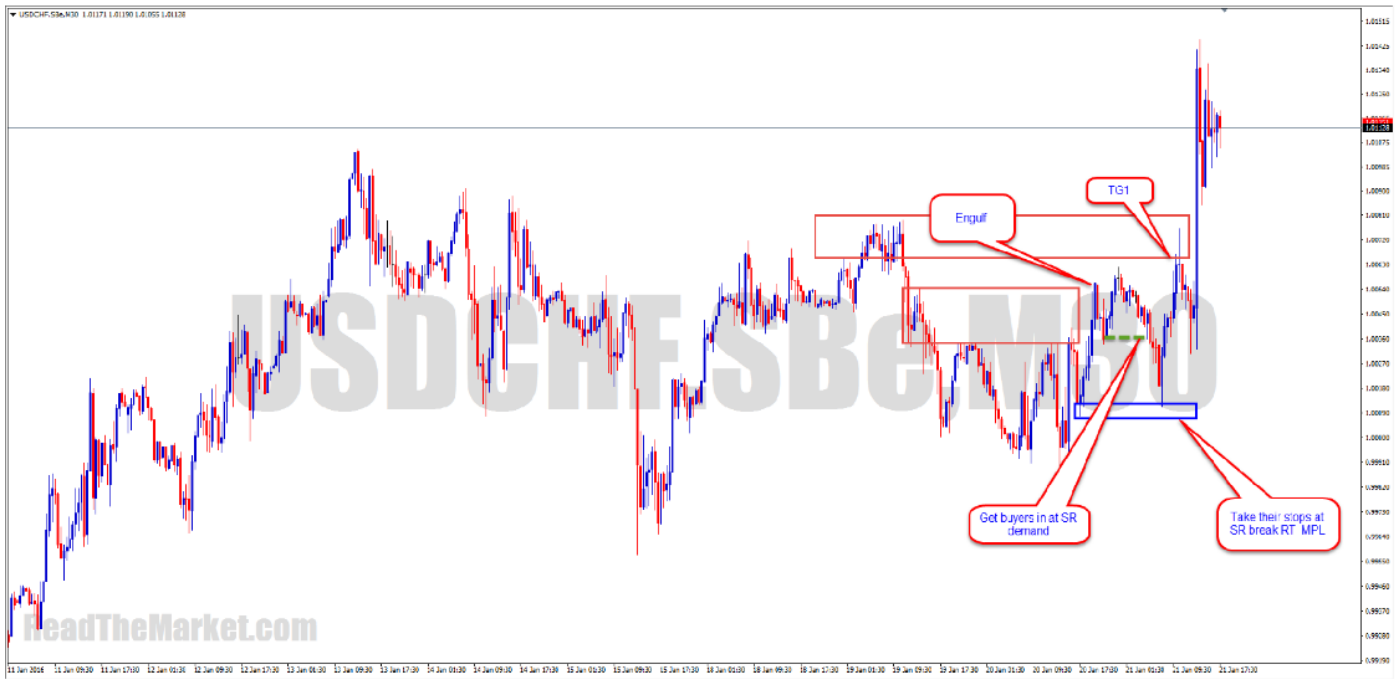

پایان