Price Action Trading

آموزش معامله گری حرکات قیمت

فصل اول: مقدمه

باز نشر : مرجع آموزش بورس @abcBourse_ir abcBourse.ir

فصل اول: مقدمه

۱,۱ – محدوده کاری، استراتژی، بازارها و تایم فریم

۱,۲ – پیش نیازها

۱,۳ – بررسی اجمالی مطالب

باز نشر : مرجع آموزش بورس @abcBourse_ir abcBourse.ir

محدوده کاری، استراتژی، بازارها و تایم فریم

معامله گری حرکات قیمت Price Action Trading

- اساس روش معامله گری حرکات قیمت (Price Action Trading) بر نحوه تحلیل تکنیکی حرکات واقعی قیمت نهفته است، که به کمک آن فشارهای عرضه و تقاضا و نقاط تصمیمات هیجانی معامله گران از قبل شناسایی میشوند.
- برمبنای تحلیل ماهیت مارکت و علتهای حرکات قبلی با استفاده از قیمت (بجای تکیه بر اندیکاتورها که معلول حرکات قیمت بوده و تاخیر دارند)، معامله گران فرصتهای خوب را شناسایی کرده و با استراتژیهای مناسبی که ریسک کم و درصد احتمال برد بالایی دارند، وارد معاملات میگردند.
- بعد از آن همه معاملات باز با اطلاعات حاصل از تغیرات قیمت در زمان حال بررسی و مدیریت میشوند.

بازنشر: مرجع آموزش بورس @abcBourse_ir abcBourse.ir

محدوده کاری، استراتژی، بازارها و تایم فریم

مزایای معامله گری بر اساس حرکات قیمت Price Action Trading Advantages

- مجانی بوده وبه اندیکاتورها و سیستم های گران قیمت معامله گری نیازی ندارد.
- این روش در همه بازارها نظیرسهام، آتی کالاها، شاخصها و فارکس و درهرموقعیت زمانی کاربرد دارد.
- با هرنرم افزاری که بتواند نمودارمیله ای یا شمعی را رسم کند، میتوان کارکرد. معامله گران ما با متاتریدر، نینجاتریدر، امریترید، ترید استیشن، مالتی چارتز وسیراچارت کاملا آشنا هستند.
- ساده و سریع است، چون تاخیری در قیمت وجود نداشته ومعامله گر با اندیکاتورهای مختلف سردرگم نمیشود.
- موثر وهمه کاره است، چون همه متغیرهای مارکت را با هم استفاده می کند اما تداخل اطلاعات وجود ندارد.

بازنشر : مرجع آموزش بورس @abcBourse_ir abcBourse.ir

محدوده کاری، استراتژی، بازارها و تایم فریم

مزایای معامله گری بر اساس حرکات قیمت Price Action Trading Advantages

Good Opportunity	فرصتهای خوب	• Know where to trade
Low Risk	ریسک کم	• Know what your risk is
High Probability	درصد برنده بالا	• Know that probabilities favor your context
Clear Exits	خروج مشخص	• Let the trade go once it is on. You can't control a bullet once it has been shot. Same with trades at first

معامله گری حرکات قیمت

Price Action Trading

- Lower risk entry
- Higher probability entry
- Improved manager

بازنشر: مرجع آموزش بورس @abcBourse_ir abcBourse.ir

محدوده کاری، استراتژی، بازارها و تایم فریم

مزایای معامله گری بر اساس حرکات قیمت Price Action Trading Advantages

فشار ترس و طمع ← تصمیم انسانها

↓

فشار عرضه و تقاضا

↓

حرکات قیمت
Price Action



↙ اندیکاتورها



↘ الگوها

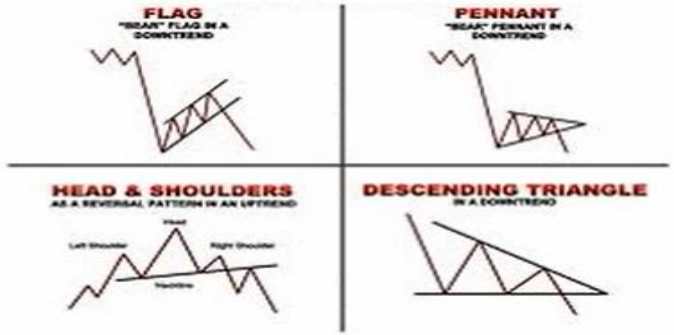

باز نشر : مرجع آموزش بورس @abcBourse_ir abcBourse.ir

بررسی اجمالی مطالب

سرفصل دوره پیشرفته معامله گری حرکات قیمت Price Action Trading Course Content

اصول آموزش معامله گری حرکات قیمت
دوره پیشرفته - بخش ۱

فصل اول: مقدمه

۱/۱ - محدوده کاری، استراتژی، بازارها و تایم فریم
۱/۲ - پیش نیازها
۱/۳ - بررسی اجمالی مطالب

فصل دوم: تجزیه و تحلیل بازار

۲/۱ - اصول بازار
۲/۲ - واقعیت بازار
۲/۳ - معامله گری سایه ها
۲/۴ - علت و معلول
۲/۵ -چگونگی حرکت قیمت

فصل سوم: واقعیت بازی معاملاتی

۳/۱ - چگونه ما سود میبریم
۳/۲ - تجزیه و تحلیل سود معاملاتی
۳/۳ - استراتژی و سیستم های معاملاتی موثر و غیره موثر
۳/۴ - اصول استراتژی موثر معاملاتی ما

باز نشر : مرجع آموزش بورس @abcBourse_ir abcBourse.ir

بررسی اجمالی مطالب

سرفصل دوره پیشرفته معامله گری حرکات قیمت Price Action Trading Course Content

اصول آموزش معامله گری حرکات قیمت

دوره پیشرفته - بخش ۱

فصل چهارم: تجزیه و تحلیل بازار

۴/۱ - مقدمه ای بر تحلیل بازار
۴/۲ - هدف ما ازتجزیه و تحلیل بازار
۴/۳ - ذهنیت در مقابل عینیت در تجزیه و تحلیل بازار

فصل پنجم: تجزیه و تحلیل گذشته بازار

۵/۱ - نقاط حمایت و مقاومت
۵/۲ - تجزیه و تحلیل تایم فریم چندگانه
۵/۳ - ساختار بازار
۵/۴ - الگوهای معاملاتی

فصل ششم: تجزیه و تحلیل روند آینده بازار

۶/۱ - شناسایی نقاط قوت و ضعف
۶/۲ - اصول بررسی مسیر آینده روند
۶/۳ - تجسم آینده
۶/۴ - اتفاقات بعد از پایدار

باز نشر : مرجع آموزش بورس @abcBourse_ir abcBourse.ir

بررسی اجمالی مطالب

سرفصل دوره پیشرفته معامله گری حرکات قیمت Price Action Trading Course Content

اصول آموزش معامله گری حرکات قیمت
دوره پیشرفته - بخش ۱

فصل هفتم: تجزیه وتحلیل اولیه فرایند بازار

۷/۱ - اصول تجزیه وتحلیل اولیه بازار
۷/۲ - فهرست تحلیل اولیه فرایند بازار
۷/۳ - مثال های تحلیل اولیه فرایند بازار

فصل هشتم: تجزیه وتحلیل همزمان بازار

۸/۱ - تئوری تجزیه و تحلیل همزمان بازار
۸/۲ - تعیین تمایلات الگوهای شمعی
۸/۳ - اهمیت در نظرگرفتن ماهیت کلی روند بازار
۸/۴ - پشتیبانی ماهیت کلی بازار از تحلیل اولیه ما
۸/۵ - خلاصه فرآیند تجزیه و تحلیل همزمان بازار
۸/۶ - مثال های تجزیه و تحلیل همزمان بازار

فصل نهم: استراتژی های معاملاتی حرکات قیمت

۹/۱ - مفهوم ستاپ های معاملاتی
۹/۲ - فرمول امید احتمالات
۹/۳ - اصول بهترین ناحیه ستاپ های معاملاتی حرکات

بازنشر: مرجع آموزش بورس @abcBourse_ir abcBourse.ir

بررسی اجمالی مطالب

سرفصل دوره پیشرفته معامله گری حرکات قیمت Price Action Trading Course Content

اصول آموزش معامله گری حرکات قیمت
دوره پیشرفته - بخش ۱

فصل دهم: ستاپ های معامله گری حرکات قیمت

۱۰/۱- تعریف انواع ستاپ های معامله گری حرکات قیمت
۱۰/۲- ستاپ های مناسب برای هر بازارخاص
۱۰/۳- بازنگری روند تجزیه و تحلیل اولیه بازار
۱۰/۴- معاملات درمناطق بین ستاپ ها
۱۰/۵- اقدامات عملی درنطقه ورود به ستاپ

اصول آموزش معامله گری حرکات قیمت
دوره پیشرفته - بخش ۲

فصل یازدهم: معامله ستاپ ها

۱۱/۱- تعیین نقاط حد ضرر
۱۱/۲- تعیین نقاط هدف
۱۱/۳- نحوه ورود
۱۱/۴- مدیریت معاملات باز

باز نشر: مرجع آموزش بورس @abcBourse_ir abcBourse.ir

بررسی اجمالی مطالب

سرفصل دوره پیشرفته معامله گری حرکات قیمت Price Action Trading Course Content

اصول آموزش معامله گری حرکات قیمت
دوره پیشرفته - بخش ۲

فصل دوازدهم: روند مدیریت معامله گری حرکات قیمت

۱۲/۱- نمودار مدیریت معاملات
۱۲/۲- فهرست مراحل مدیریت معامله گری
۱۲/۳- مثال ها و تمرینات مدیریت معاملات
۱۲/۴- نتیجه گیری

فصل سیزدهم: تمرینات ستاپ های معامله گری حرکات قیمت

۱۳/۱ - مثال معامله ۱ - ستاپ BPB: رسیدن به هدف ۱ و ۲
۱۳/۲ - مثال معامله ۲ - ستاپ PB: رسیدن به هدف ۱ و خروج بخش ۲
۱۳/۳ - مثال معامله ۳ - ستاپ BOF، BPB، TST: الگوی سایدوی در داخل روند سایدوی دیگر
۱۳/۴ - مثال معامله ۴ - ستاپ CPB: رسیدن به هدف ۱ و تریل هدف ۲
۱۳/۵ - مثال معامله ۵ - ستاپ TST: رسیدن هدف ۱ به BE و تریل هدف ۲
۱۳/۶ - مثال معامله ۶ - ستاپ BOF: رسیدن به هدف ۱ و ۲
۱۳/۷ - مثال معامله ۷ - ستاپ TST: رسیدن جزیی به هدف ۱ و ورود و خروج دوباره
۱۳/۸ - مثال معامله ۸ - ستاپ PB: رسیدن جزیی به اهداف و عدم ورود مجدد
۱۳/۹ - مثال معامله ۹ - ستاپ CPB: رسیدن به هدف ۱ و ۲
۱۳/۱۰- مثال معامله ۱۰ - ستاپ TST: رسیدن جزیی به هدف و معکوس نمودن و رسیدن به هدف ۱ و تریل هدف ۲
۱۳/۱۱- خلاصه یادداشت مثالها

باز نشر: مرجع آموزش بورس @abcBourse_ir abcBourse.ir

بررسی اجمالی مطالب

سرفصل دوره پیشرفته معامله گری حرکات قیمت Price Action Trading Course Content

اصول آموزش معامله گری حرکات قیمت
دوره پیشرفته - بخش ۲

فصل چهاردهم: بازارهای دیگر و تایم فریم های مختلف

۱۴/۱ - نمونه بازار قراردادهای آینده Emini
۱۴/۲- ملاحظات اضافی قراردادهای آینده Emini
۱۴/۳- نمونه بازار سهام و ETFs
۱۴/۴- ملاحظات اضافی بازار سهام و ETF
۱۴/۵- نمونه بازار قراردادهای آینده کالاها

فصل پانزدهم: مدیریت مالی و معامله گری بعنوان تجارت

۱۵/۱ - اطمینان از بقا
۱۵/۲ - بقای مالی
۱۵/۳ - مدیریت پول

فصل شانزدهم: مدیریت پیش امد احتمالی

۱۶/۱- مدیریت اقتضایی

بازنشر: مرجع آموزش بورس @abcBourse_ir abcBourse.ir

بررسی اجمالی مطالب

سرفصل دوره پیشرفته معامله گری حرکات قیمت Price Action Trading Course Content

اصول آموزش معامله گری حرکات قیمت
دوره پیشرفته - بخش ۲

فصل هفده ام: دورنما و اهداف

۱۷/۱- چند درصد سود دهی باید توقع داشته باشیم
۱۷/۲- اوکی هست ... اگر من مطلقا مجبور به انجام باشم
۱۷/۳- احتمالات آماری
۱۷/۴- یک گزینه دیگر برای سودآوری مستمر

فصل هجده ام: روانشناسی معاملاتی - راهنمای عملی

۱۸/۱- بقا شخصی
۱۸/۲- پیش نیازها برای بقا
۱۸/۳- تسلط بر روانشناسی معاملاتی
۱۸/۴- تمرکز بر فرایند معاملاتی
۱۸/۵- طرز فکر با ماگزیمم بازدهی
۱۸/۶- نگهداری ماگزیمم بازدهی فیزیکی
۱۸/۷- جمع بندی روانشناسی معاملاتی

بازنشر: مرجع آموزش بورس @abcBourse_ir abcBourse.ir

بررسی اجمالی مطالب

سرفصل دوره پیشرفته معامله گری حرکات قیمت Price Action Trading Course Content

اصول آموزش معامله گری حرکات قیمت
دوره پیشرفته - بخش ۲

فصل نوزدهم: پلت فرم معاملاتی

۱۹/۱- راه اندازی پلت فرم معاملاتی
۱۹/۲- تنظیمات پلت فرم معاملاتی

فصل بیستم - برنامه معاملاتی

۲۰/۱- برنامه معاملاتی
۲۰/۲- نمونه طرح معاملاتی
۲۰/۳- یادداشت های توضیحی طرح معاملاتی
۲۰/۴- جزوه مراحل اجرایی

فصل بیست و یکم - یادداشت و مرور معاملات

۲۱/۱- جزوه یادداشت معاملات
۲۱/۲- فایل اکسل یادداشت معاملات
۲۱/۳- جزوه یادداشت مشوق معاملاتی
۲۱/۴- جزوه یادداشت دروس آموخته
۲۱/۵- جزوه یادداشت ساختار بازارمعاملاتی

باز نشر : مرجع آموزش بورس @abcBourse_ir abcBourse.ir

بررسی اجمالی مطالب

فاکتورهای مهم درموفقیت درمعامله گری

۱- روانشناسی و آموزش با مربی







۲- مدیریت ریسک



۳- ابزار و اجرای صحیح طرح معاملاتی

باز نشر : مرجع آموزش بورس @abcBourse_ir abcBourse.ir

۱- روانشناسی و آموزش با مربی

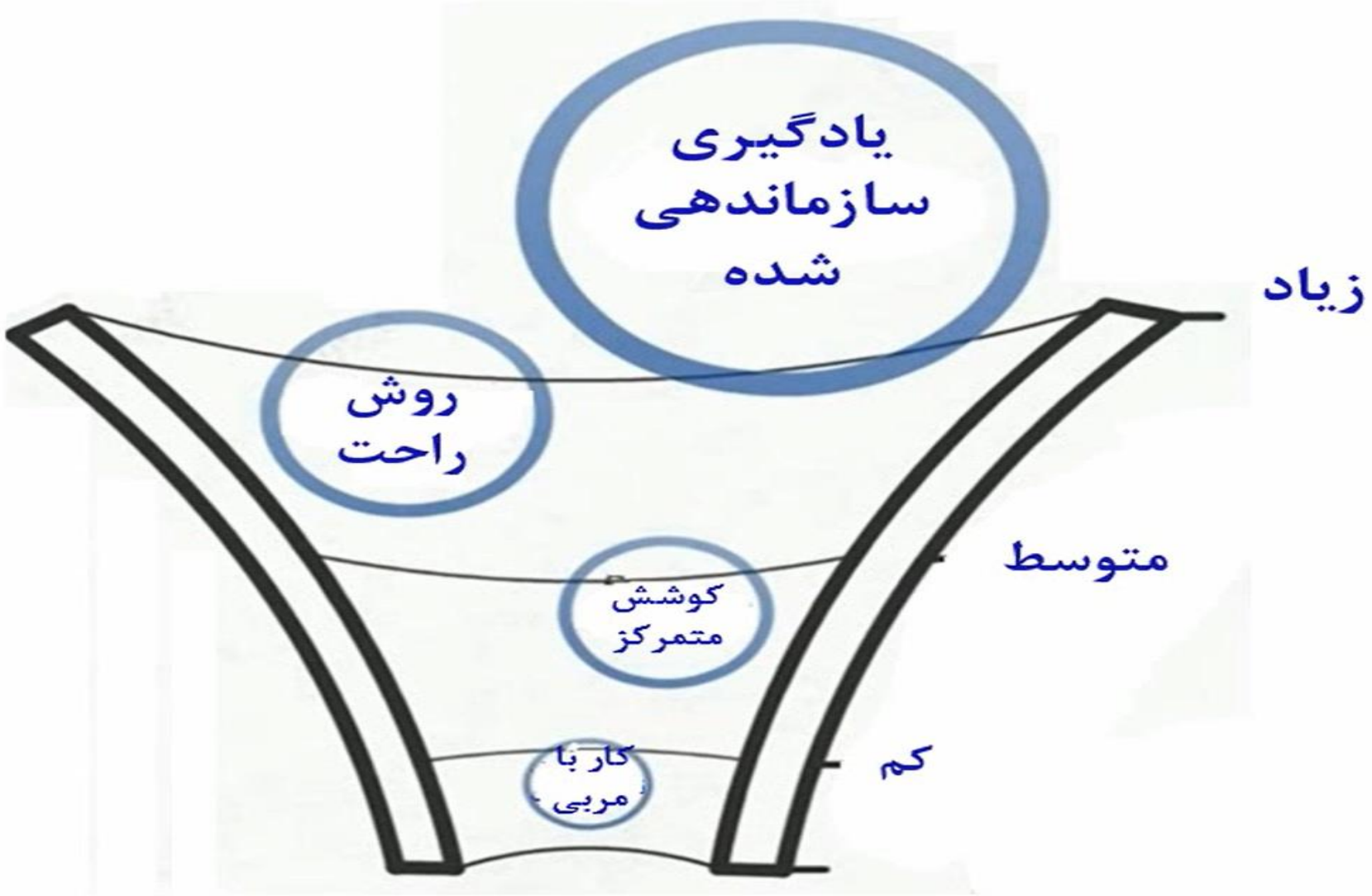

باز نشر : مرجع آموزش بورس @abcBourse_ir abcBourse.ir

1 . اثر روانشناسی بر ساخت سیستم معامله گری

2 . اثر روانشناسی بر نحوه اجرای سیستم معامله گری





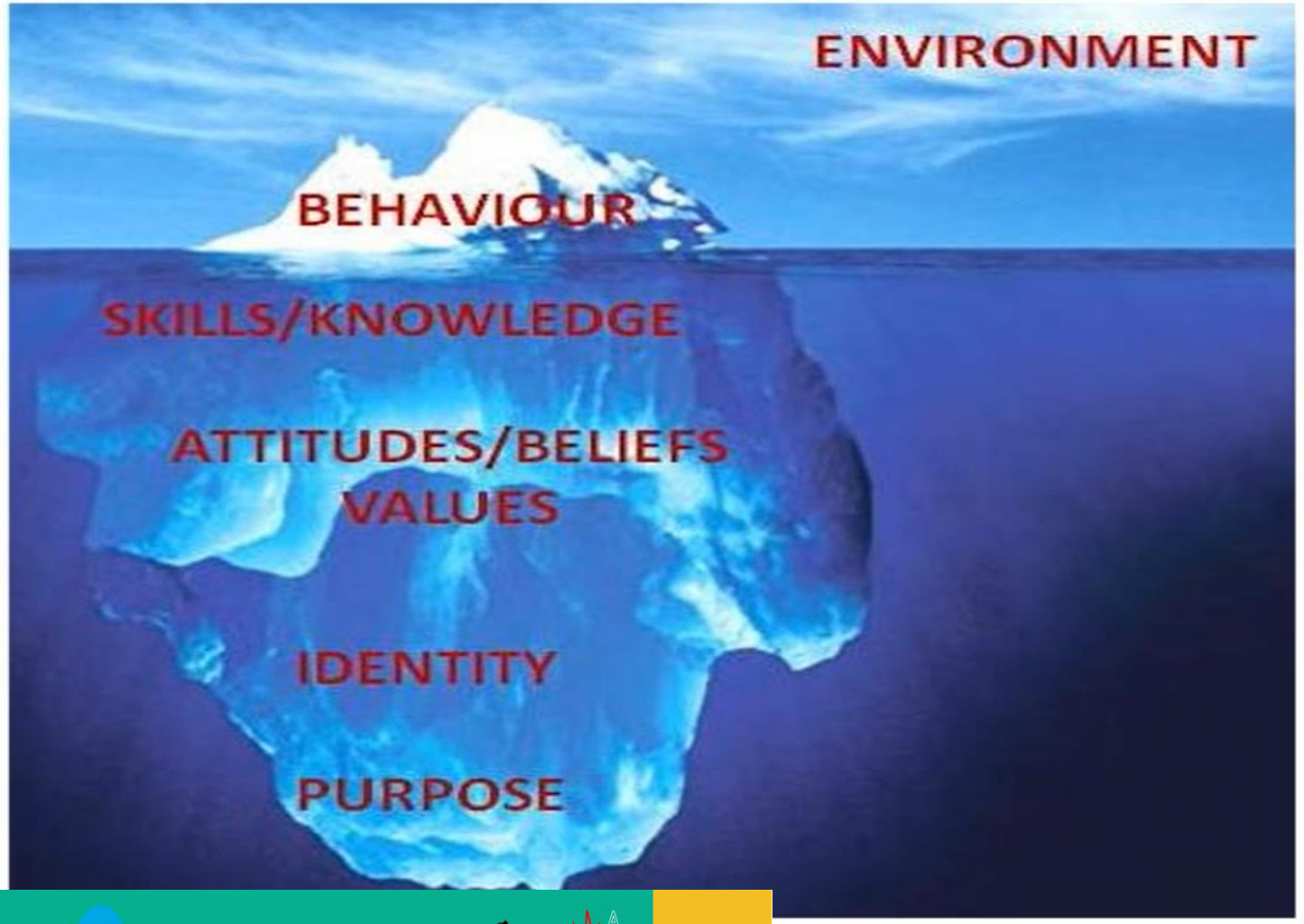

باز نشر : مرجع آموزش بورس @abcBourse_ir abcBourse.ir

۱- روانشناسی و آموزش با مربی

روانشناسی

- حیوان درون و ذهن هیجانی خود را بشناسید
- سعی در کنترل آن نکنید. در حین معامله نسبت به فریادهای آن که ضد برنامه تان است راحت باشید
- از آن به عنوان یک بهانه استفاده نکنید
- اطمینان داشته باشید که لیاقت موفقیتی که جستجو میکنید را دارید
- به برنامه خود اطمینان داشته باشید و بدانید که برتری آن در معامله گری شما بظهورخواهد رسید
- برنامه معاملاتی خود را قبل از باز شدن بازار بصورت تجسم عینی تمرین کنید
- وقتی معامله را شروع کردید فکر نکنید. به سادگی اجرا کنید. برای فکر کردن و برنامه ریزی خیلی دیر است
- ضرر خود را قبول کنید. سعی نکنید بر حق باشید. قبول سریع ضرر شما را به معامله پر سود بعدی نزدیک می کند

مدیریت معاملات را بارها و بارها مرور کنید تا آن را مانند یک آهنگ مورد علاقه تان حفظ شوید

- به اندازه حجم معامله پایبند باشید

باز نشر : مرجع آموزش بورس @abcBourse_ir abcBourse.ir

۲- مدیریت ریسک

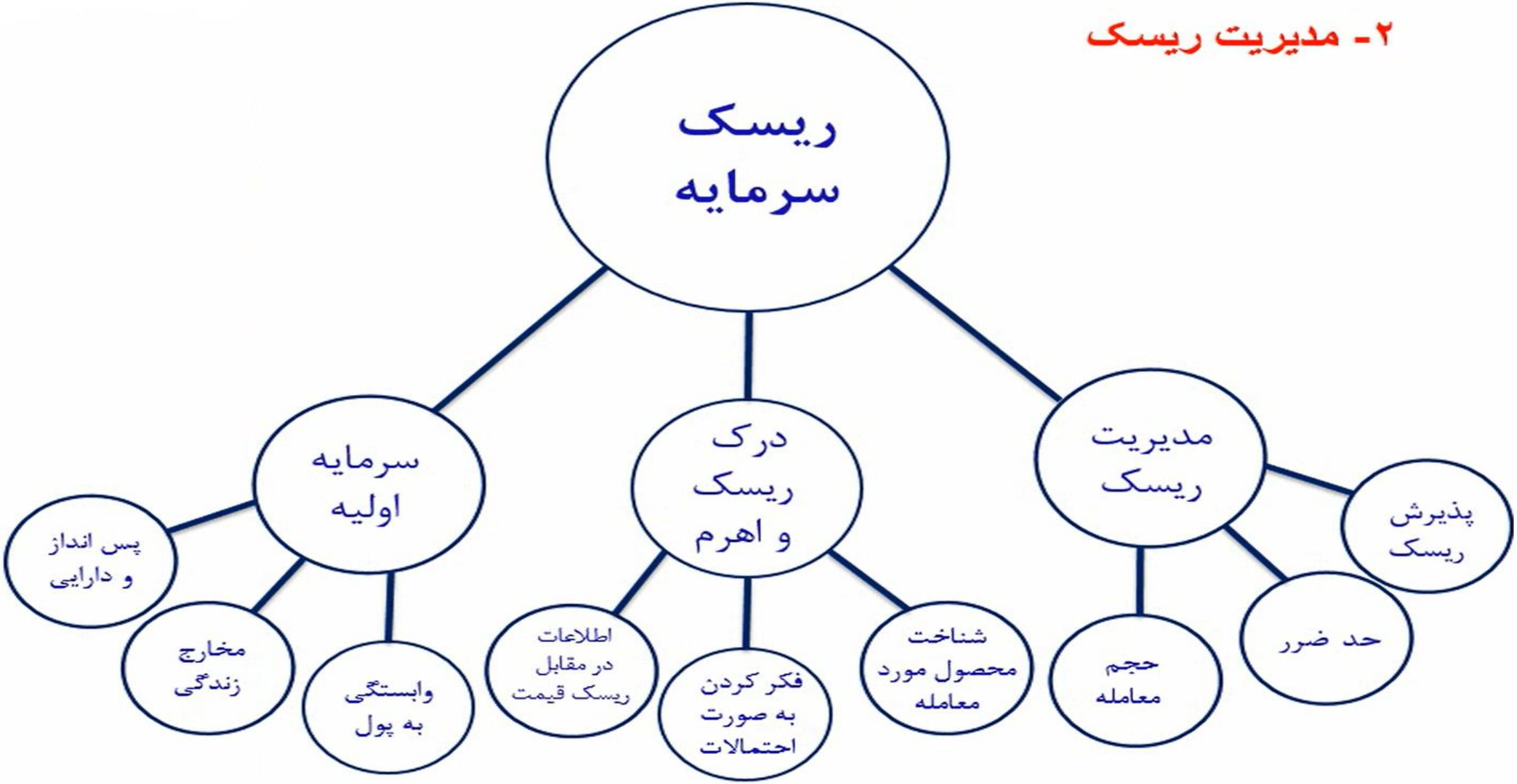

باز نشر : مرجع آموزش بورس @abcBourse_ir abcBourse.ir

۲- مدیریت ریسک

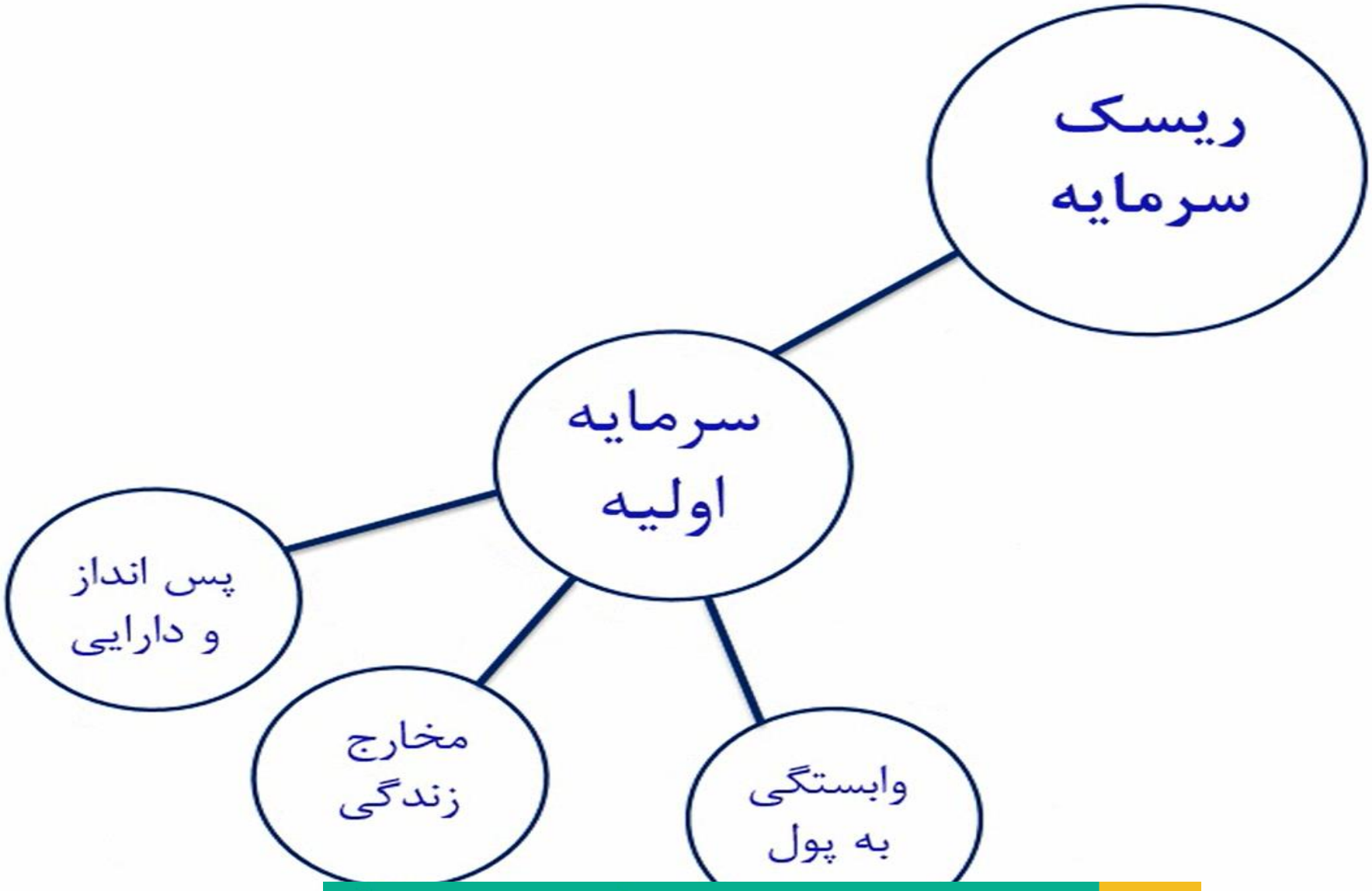

باز نشر : مرجع آموزش بورس @abcBourse_ir abcBourse.ir

۲- مدیریت ریسک



بازنشر: مرجع آموزش بورس @abcBourse_ir abcBourse.ir

۲- مدیریت ریسک

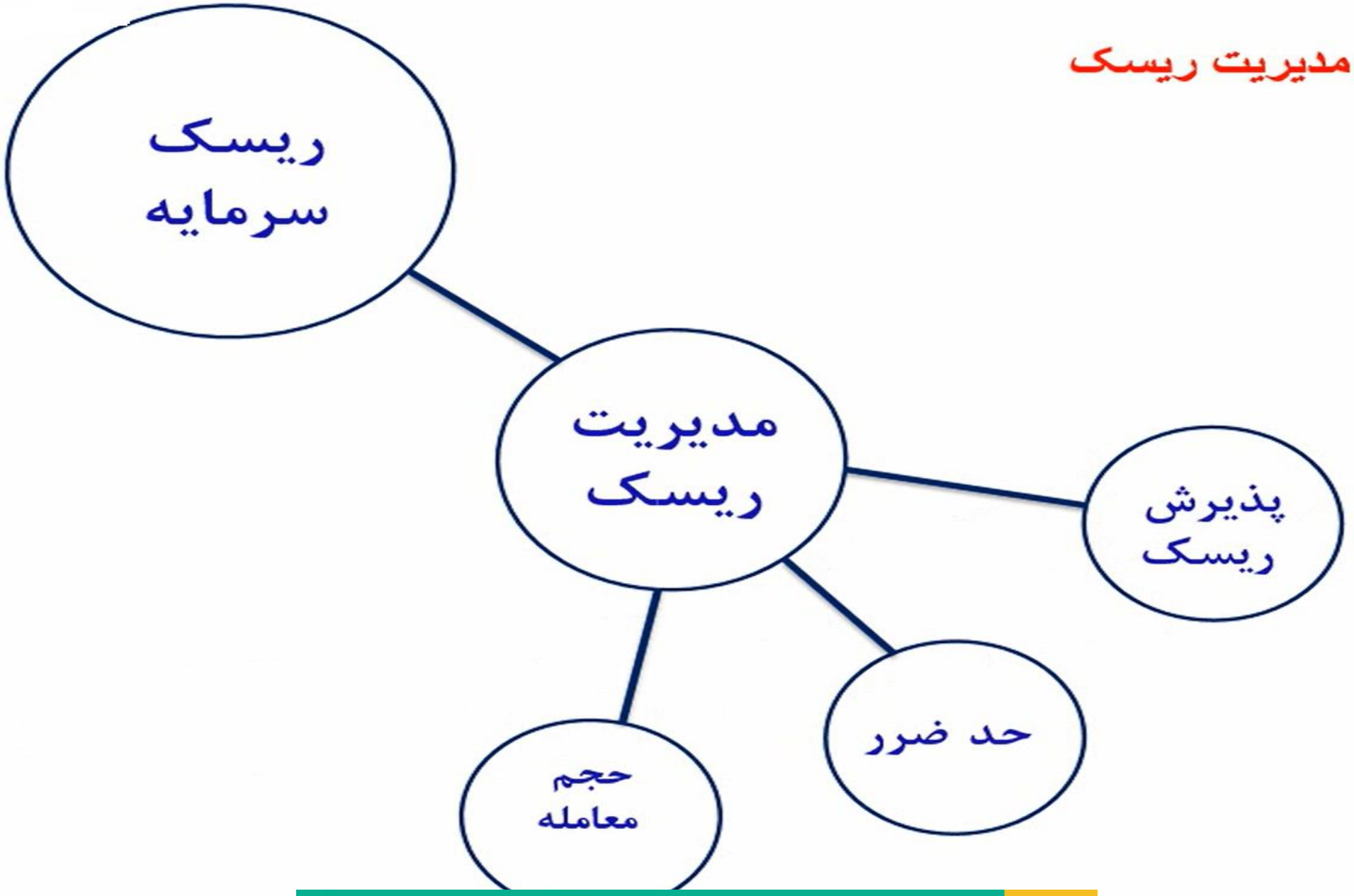

باز نشر : مرجع آموزش بورس @abcBourse_ir abcBourse.ir

۳- ابزار و اجرای صحیح طرح معاملاتی

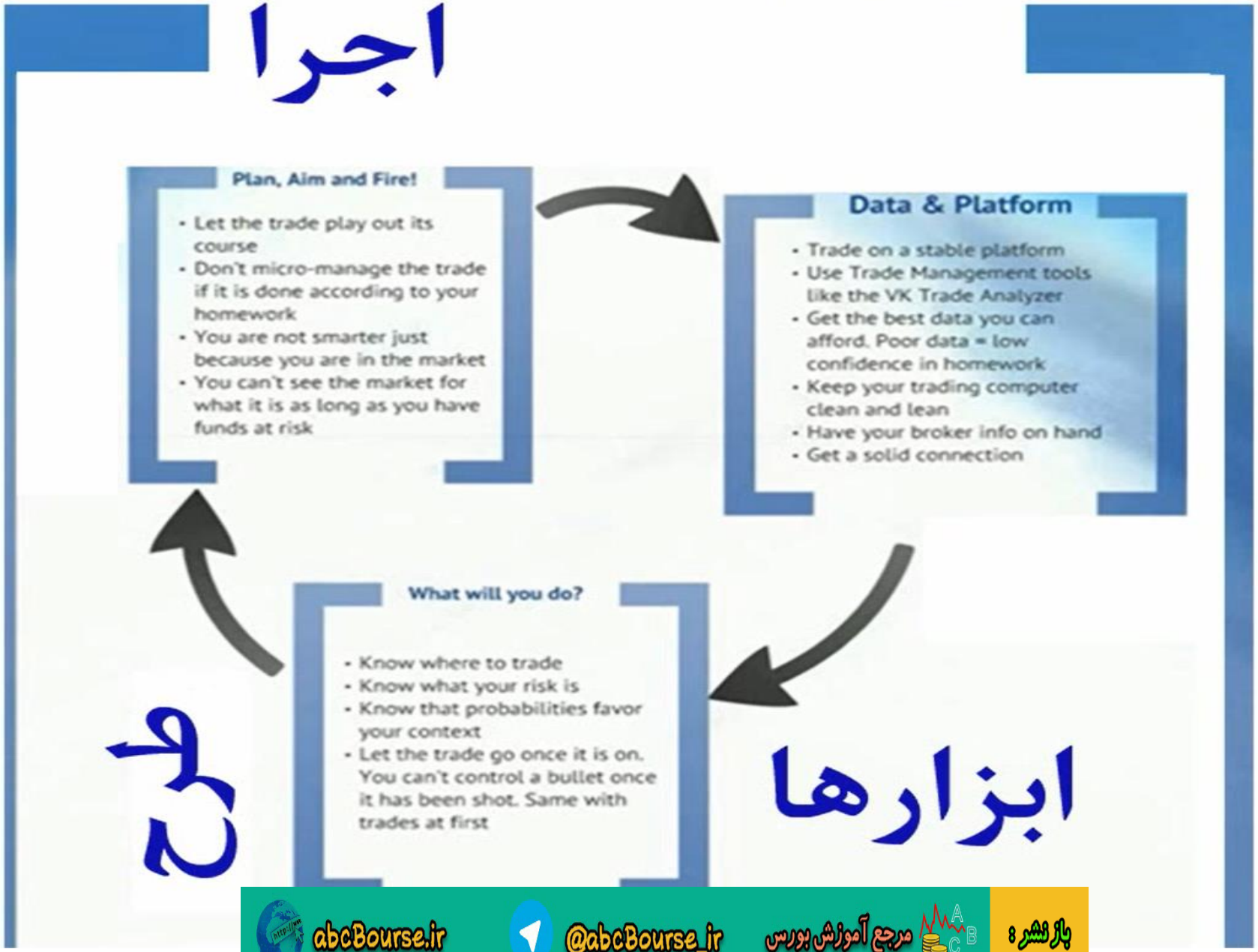

باز نشر : مرجع آموزش بورس @abcBourse_ir abcBourse.ir

۳- ابزار و اجرای صحیح طرح معاملاتی

چه کارهایی باید انجام دهید؟

- ستاپ های معاملاتی را بشناسید
- ریسک خود را بشناسید
- احتمالات بالا و موافق جهت کلی را بشناسید
- اجازه دهید معامله به ثمر برسد. شما نمیتوانید گلوله را بعد شلیک کنترل کنید. همین حالت در مورد معامله صادق است

طرح

باز نشر : مرجع آموزش بورس @abcBourse_ir abcBourse.ir

۳- ابزار و اجرای صحیح طرح معاملاتی

اجرا



- اجازه دهید معامله مسیر خود را طی کند
- اگر معامله مطابق طرح معاملاتی پیش میرود، در آن دخالت بیش از حد نکنید
- بعد از باز کردن معامله، شما باهوش تر نمیشوید
- شما نمی توانید بازار را در طول مدتی که سرمایه ای در ریسک دارید بخوبی ارزیابی کنید

باز نشر : مرجع آموزش بورس @abcBourse_ir abcBourse.ir



داده ها و پلتفرم

- با یک پلتفرم با ثبات معامله کنید
- از ابزارهای مدیریت معاملات استفاده کنید
- بهترین داده ها را تهیه کنید، چون داده های کم کیفیت - اعتماد به نفس کم در معاملات
- کامپوتر معامله گری خود را تمیز و سبک نگه دارید
- اطلاعات کارگزار خود را در دسترس قرار دهید
- خط اینترنت قوی داشته باشید

ابزارها

باز نشر : مرجع آموزش بورس @abcBourse_ir abcBourse.ir

فصل دوم: تجزیه و تحلیل بازار

۲,۱ – اصول بازار

۲,۲ – واقعیت بازار

۲,۳ – معامله گری سایه ها

۲,۴ – علت و معلول

۲,۵ –چگونگی حرکت قیمت

بازنشر : مرجع آموزش بورس @abcBourse_ir abcBourse.ir

اصول بازار

یکی از دلایل کلیدی شکست اغلب معامله گران در رسیدن به موفقیت پایدار این است که آنها بازی معامله گری که انجام می دهند را درک نکرده اند:

- **آنها در شناخت ماهیت واقعی بازار دچار اشتباه شده اند**
- **آنها در شناخت ماهیت واقعی بازی معامله گری دچار اشتباه شده اند**

بازنشر : مرجع آموزش بورس @abcBourse_ir abcBourse.ir

چیزی که ما به عنوان واقعیت میشناسیم لزوما خود آن نیست. اغلب واقعیت های عمیقتری وجود دارد که ما آنها را اصلا ندیده ایم.

یا....

آنچه که ما به عنوان واقعیت می بینیم، در حقیقت یک خیال واهی است.

که همان در معامله گری به کار گرفته می شود.

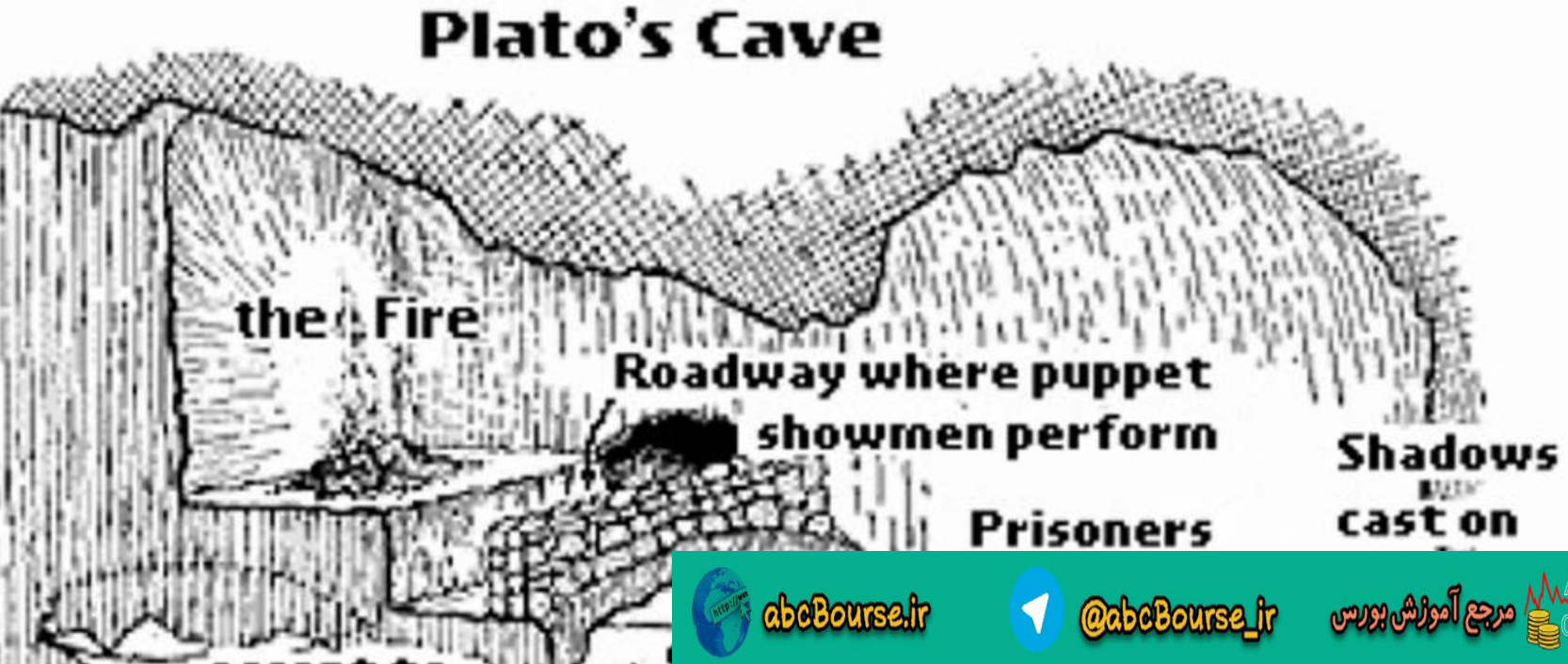

باز نشر : مرجع آموزش بورس @abcBourse_ir abcBourse.ir

واقیت

خیال

?

قیمت و مشتقات تکنیکی آن

قیمت

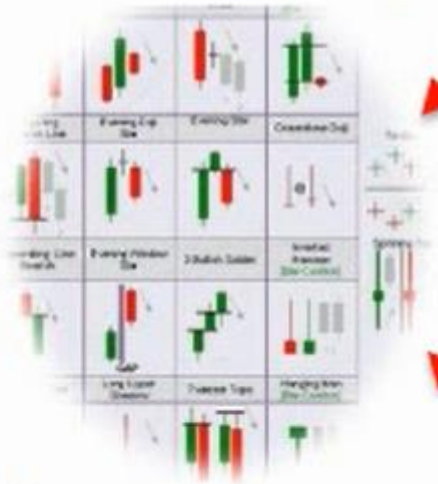

الگوها

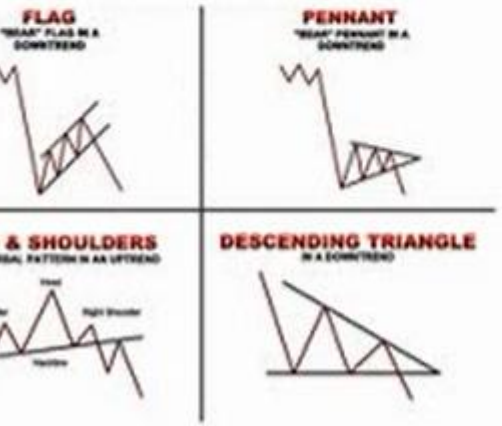

اندیکاتورها



تصمیمات معامله گران

فشار عرضه و تقاضا

باز نشر : مرجع آموزش بورس @abcBourse_ir abcBourse.ir

معامله گری حرکات قیمت

Price Action Tradin



تصمیم معامله گران

(فشار ترس و طمع)



معامله گری کندلها

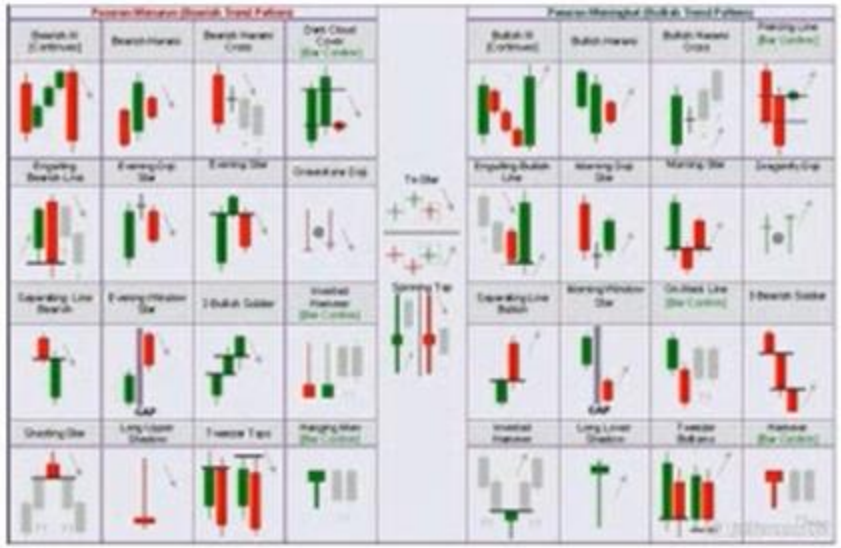

معلول



حرکات قیمت

معامله گری با الگوها و ایندیکاتورها





باز نشر : مرجع آموزش بورس @abcBourse_ir abcBourse.ir

همه حرکتهای بزرگ بازار یک تقاطع میانگین متحرک (Moving Average Cross) دارند، ولی هر
قاطع میانگین متحرک منجر به یک حرکت بزرگ در بازار نمی شود.
به همین شکل، همه برگشت ها از یک کند شدن مومنتوم (Momentum) شروع شده اند، ولی هر
د شدن مومنتومی منجر به یک برگشت قیمت نمی شود.
اگر قصد دارید کورکورانه با اندیکاتورها معامله کنید، مواظب باشید. دقیقا من در جهت مخالف معامله
ما قرار دارم.
وقتی معامله گران با ستاپها یا اندیکاتورهایشان به موفقیت نمی رسند، به دنبال اندیکاتورهای جدید،
تاپهای جدید و پارامترهای جدید می گردند. ولی هرگز حقیقت را نخواهند یافت، چرا که سایه ها را
عامله می کنند. آنها واقعیت را درک نکرده اند.

- **برای معامله گری موفق باید واقعیتی که این سایه ها را ایجاد کرده است را ببینیم. واقعیتی که حرکات قیمت و سپس اندیکاتورها و الگوها را ایجاد کرده است.**



باز نشر : مرجع آموزش بورس @abcBourse_ir abcBourse.ir

?

قیمت

مشتقات تکنیکی

اندیکاتورها

الگوها

تمرکز بر معلول

حرکت قیمت معلول سیگنالهای تکنیکال است

معامله گری کندلها

معامله گری با الگوها و اندیکاتورها

تمرکز برمعلول:

واکنش نشان دادن به حرکت قیمت بعد از بروز

امید به اینکه حرکت ادامه پیدا کند

امید به اینکه هنوزسودی باقی بماند



باز نشر : مرجع آموزش بورس @abcBourse_ir abcBourse.ir

تمرکز بر علت

حرکت قیمت معلول تصمیم معامله گران است

معامله گری حرکات قیمت



علت	معلول
?	قیمت و مشتقات تکنیکی آن

(Ctrl)

ه حرکات قیمت را از دید سایر

عامله گران می ببیند، و اینکه

چگونه حرکت قیمت ناشی از

باز نشر : مرجع آموزش بورس @abcBourse_ir abcBourse.ir



تصمیم معامله گران
(فشار ترس و طمع)





معامله گری حرکات قیمت

تمرکز برعلت کمک میکند به معامله گرتا بتواند تشخیص بدهد:

- احتمالات خوب را قبل از بروز
- ورود زود درمعامله با قیمت

باز نشر : مرجع آموزش بورس @abcBourse_ir abcBourse.ir

چگونگی حرکت قیمت

Price is two traders making a buy and sell decision



تئوری حراج Auction Theory

- قیمت مادامی که تقاضا بیشتر از عرضه باشد و خریداران مایل به پرداخت قیمت بیشتر باشند، افزایش می یابد
- قیمت مادامی که خریداران به پایان نرسیده یا عرضه به صورت قابل توجهی افزایش نیافته تا تمام تقاضاها را جذب کند، افزایش می یابد
- قیمت مادامی که عرضه بیشتر از تقاضا بوده و فروشندگان مایل به پرداخت قیمت کمتر باشند، کاهش می یابد
- قیمت مادامی که فروشندگان به پایان نرسیده یا تقاضا به صورت قابل توجهی افزایش نیافته تا تمام عرضه ها را جذب کند، کاهش می یابد



تئوری حراج

معامله گران تصمیم به خرید و فروش می گیرند

باز نشر : مرجع آموزش بورس @abcBourse_ir abcBourse.ir



- قیمت تا زمانی که تقاضا بیشتر از عرضه باشد، و تا زمانی که خریداران تصمیم به پرداخت قیمتهای بالاتر برای خرید داشته باشند، افزایش می یابد.
- قیمت تا زمانی که خریداران تمام شوند، یا تا زمانی که عرضه به میزانی که تقاضا را پوشش دهد افزایش یابد ، رشد می کند.
- قیمت تازمانی که عرضه بزرگتر از تقاضا است و فروشندگان تمایل به فروش در قیمتهای پایینتر دارند، کاهش می یابد.
- قیمت تا زمانی که فروشندگان تمام شوند، یا تا زمانی که تقاضا به میزانی که عرضه را پوشش دهد کاهش یابد ، سقوط می کند.

❑ حرکت قیمت تابعی از عرضه و تقاضا است. یا به بیان درست تر ، حرکت قیمت نتیجه عدم تعادل عرضه و تقاضا ا معامله گران از ضروری

abcBourse.ir @abcBourse_ir مرجع آموزش بورس بازنشر :

و

فشار تقاضا

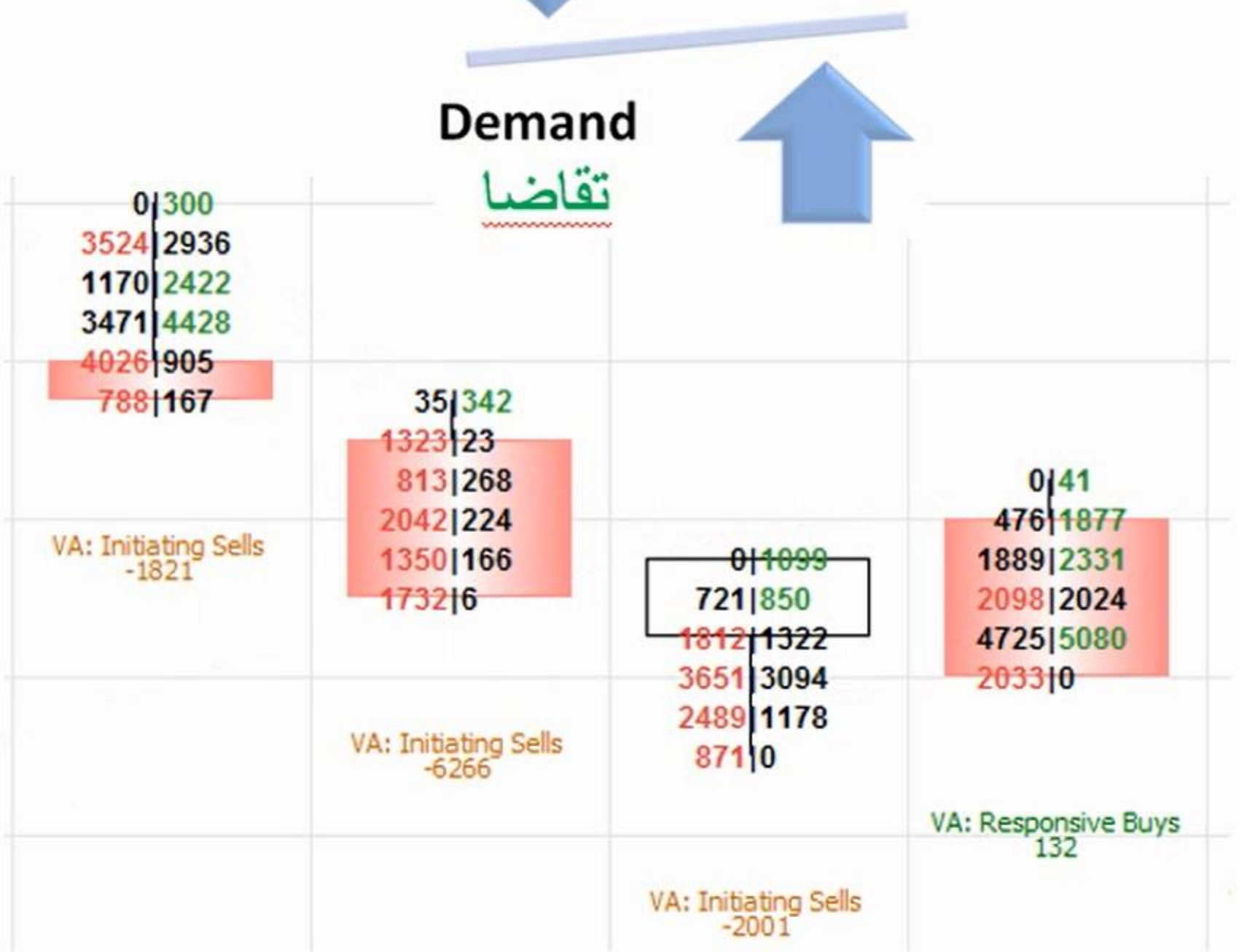

باز نشر : مرجع آموزش بورس @abcBourse_ir abcBourse.ir



فشار عرضه
و
فشار تقاضا

۱- حرکت قیمت نتیجه عدم تعادل عرضه/ تقاضا است

۲- تغییرات در عرضه و تقاضا به عنوان تغییرات تمایلات مشارکت کنندگان بازار اتفاق می افتد

۳- پس قیمت به تمایلات خریداران یا فروشندگان مشارکت کننده در بازار وابسته است

➔ قیمت در اثر مجموعه ای از نتایج خریداران یا فروشندگان و تصمیم و

بازنشر : مرجع آموزش بورس @abcBourse_ir abcBourse.ir



- یاد بگیرید که همه حرکات قیمت را از دید سایر معامله گران ببینید، و ببینید که چگونه حرکت قیمت تصمیمات آنها را تحت تاثیر قرار می دهد.

- فروشندگان را ببینید که با سفارشهای فروششان در نقطه A با حرص و طمع وارد می شوند، و انتظار قیمتهای پایینتر در ادامه شکست را دارند.

- خریداران را ببینید که در نقطه B انتظار دارند حمایت حفظ شود. این افراد وحشت زده اند – آنها در ضررند – بازار به سرعت بر- ، اند حد ضررهایشان

بازنشر : مرجع آموزش بورس @abcBourse_ir abcBourse.ir

• معامله گران کوتاه مدت تر را ببینید که شکست را گرفته اند، و معامله شان را با برداشت سود پوشش می دهند. این به فشار صعودی افزوده می شود و حرکت شکست را کند می کند.

• همچنین به خریداران جدیدی توجه کنید که تصمیم می گیرند به معامله خرید وارد شوند تا در عدم موفقیت شکست سود بگیرند.

• تصمیمات این معامله گران، و در نتیجه سفارشهای خرید آنها، باعث حرکت دادن معادله عرضه و تقاض به سمت صعودی و منجر به یک اصلاح قیمت می شود.

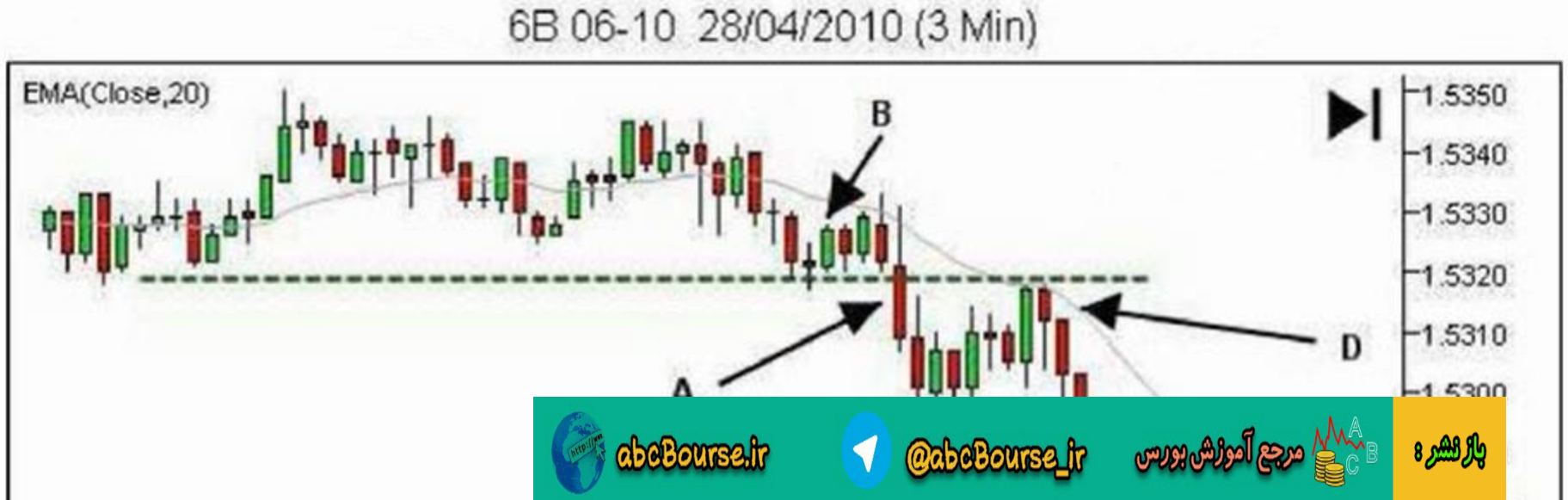

بازنشر : مرجع آموزش بورس @abcBourse_ir abcBourse.ir

معامله گرانی را ببینید که شکست اصلی را از دست داده اند و با شوق وذوق در فرصت دومی که قیمت برای فروش به آنها داده است می فروشند یا کسانی که حرکت اصلی را گرفته اند و تصمیم دارند که به معامله شان اضافه کنند. هر دو نمایشنامه به فشار نزولی می افزاید.

معامله گرانی را ببینید که از نقطه B وارد معامله خرید شده اند و ضرر را تا نقطه C تحمل کرده اند و در برگشت به عقبی که به آنها فرصت خروج در نزدیکی نقطه ورود با ضرر کمتر داده است خارج شده اند. وباز هم به فشار نزولی اضافه کرده اند.



باز نشر : مرجع آموزش بورس @abcBourse_ir abcBourse.ir

اند و با برداشت سود از سفارش خریدشان به فشار نزولی اضافه می کنند.
همچنان که این فشار نزولی باعث حرکت نزولی دو باره قیمت از نقطه D می شود، خریدهایی را ببینید که در C به امید عدم موفقیت شکست و برگشت دوباره با قیمتهای بالا وارد شده اند واکنون متوجه شده اند که در یک معامله بازنده گیر افتاده اند و مجبور به فروش در اضطراب هستند.
همه این تصمیمات معامله گری منجر به تمایل نزولی ، فشار فروش نزولی، جریان خالص سفارش نزولی و بنابرین افت قیمت خواهد شد.



abcBourse.ir @abcBourse_ir مرجع آموزش بورس بازنشر:

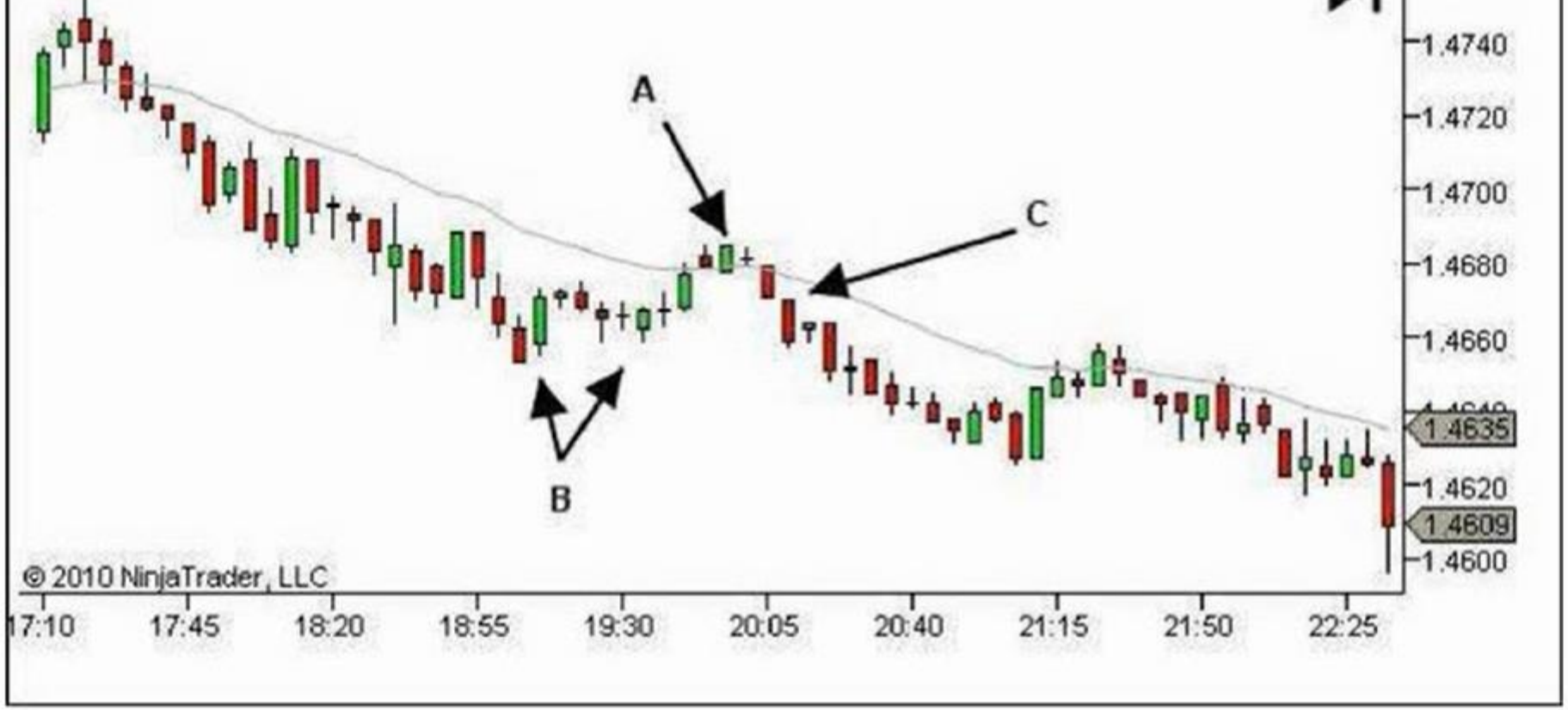

حرکات قیمت را از دید سایر معامله گران ببینید، و ببینید که چگونه حرکت قیمت تصمیمات آنها را تحت تاثیر قرار می دهد.

تعداد زیادی از معامله گران علاقه دارند که با روند بجنگند . این افراد به دنبال موقعیتهای ورود به معامله خرید هستند به امید اینکه برگشت قیمت را بگیرند. این خریداران امیدوار را که در حوالی B با حرص و طمع وارد می شوند ببینید. آنها با سفارشهای خریدشان انتظار قیمتهای بالاتر را دارند و منتظر فرصتی برای فخر فروشی به دوستانشان هستند که چطور یک برگشت قیمت را گرفته اند.

جریان سفارشهای صعودی آنها به فشار خرید های کسانی که پیش فروش کرده بودند و حالا دارد

باز نشر : مرجع آموزش بورس @abcBourse_ir abcBourse.ir

درقیمتهای پایین برداشت س برگشت به عقب قیمت می

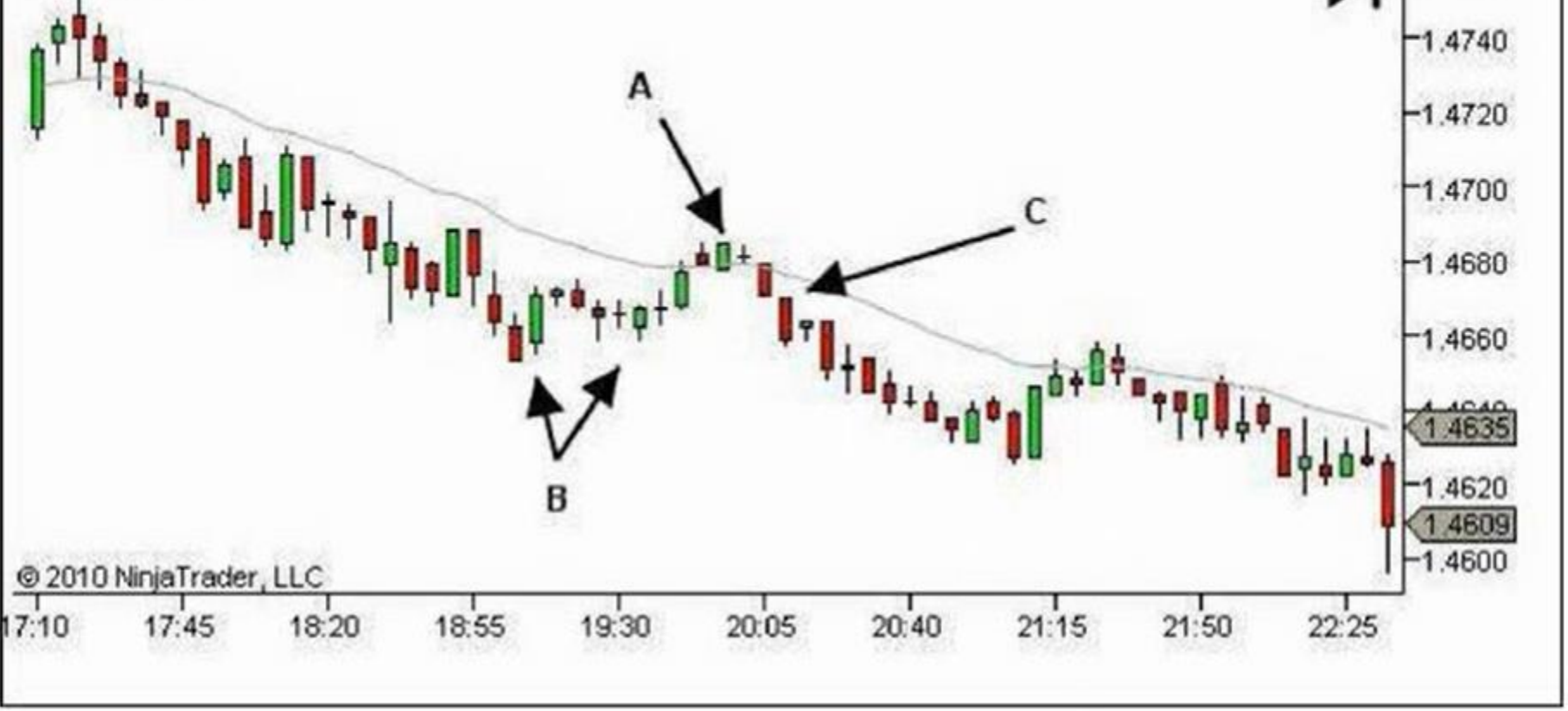

معامله گران زیرکتری را ببینید که با روند معامله می کنند و برگشت به عقب را تا نقطه A را بعنوان فرصتی برای ورود به معامله فروش در نظر می گیرند و یک فشار نزولی که با برگشت به عقب کوتاه مدت مخالفت می کند را ایجاد می کنند.

ترس را در نقطه C که بازار به جهت نزول نفوذ می کند ببینید، و خرید هایی از نقطه B که از معامله شان به بیرون می پرند و آنها ... ج می شوند. ولی بیشتر آنها ... ضرر می کنند وقتی که ناباور ... نها را می زند و ثابت می

باز نشر : مرجع آموزش بورس @abcBourse_ir abcBourse.ir

واقعیت بازار بر این مبناست که معامله گران هستند که تصمیمات معاملاتی را می گیرند.

همه چیز در باره افراد است و نه قیمت.

معامله گران تصمیمات معاملات را بر اساس درکشان از بازار می گیرند. اثر تصمیم همه معامله گران در یک بازار، منجر به نتیجه خالص تمایل صعودی، نزولی یا خنثی ، و جریان سفارش صعودی نزولی یا خنثی و حرکت قیمت مربوط به آن خواهد شد.

یاد بگیرید که همه حرکات قیمت را از دید سایر معامله گران ببینید، و ببینید که چگونه حرکت قیمت تصمیمات آنها را تحت تاثیر قرار می دهد.

وقتی به نمودار نگاه می کنیم، به آن به عنوان تغییر قیمت نگاه نکنید. به آن به عنوان عملکرد معامله گرانی نگاه کنید که از ترس، طمع و همه محدودیتهای ادراکی و ذهنی و تاثیری که بر تصمیمات و رفتارهای بعدی می گذارد، متاثرشده اند.

ممکن است که شما این تغییر انید. شما اشتباه می کنید. این

بازنشر : مرجع آموزش بورس @abcBourse_ir abcBourse.ir

فصل چهارم: تجزیه و تحلیل بازار

۴,۱ – مقدمه ای بر تحلیل بازار

۴,۲ – هدف ما ازتجزیه و تحلیل بازار

۴,۳ – ذهنیت در مقابل عینیت در تجزیه و تحلیل بازار

بازنشر : مرجع آموزش بورس @abcBourse_ir abcBourse.ir

- در این فصل راجع به تحلیل بازار آموزش خواهیم دید. هنوز در مورد معامله کردن فکر نکنید. در این فصل چیزی در مورد تنظیم معامله ورود و یا خروج نخواهیم گفت.

- آنچه در زمان تحلیل بازار انجام می دهیم افزایش آگاهی از موقعیت و حفظ تمرکز است.
- درک جایی که قیمت بوده، ارزیابی ضعف و قوت حرکت اخیر قیمت و پیدا کردن جایی که احتمالا حرکت بعدی قیمت خواهد بود.



abcBourse.ir @abcBourse_ir مرجع آموزش بورس بازنشر:

قیمت کجاست؟

احتمالا به کجا خواهد رفت؟



برای پاسخ دادن به این سوالات باید مسیر زیر طی شود:

- چگونه ساختار بازار تحلیل شما را هدایت می کند. یاد خواهید گرفت که چگونه رفتار قیمت را در چارچوب حمایت و مقاومت تحلیل کنید.
- چگونه جهت روند را با حرک

بازنشر : مرجع آموزش بورس @abcBourse_ir abcBourse.ir

• تصمیم گیری های معامله گران با قوانین ثابت قابل توضیح نیست و در نتیجه حرکات قیمت نمی تواند به وسیله قوانین ثابتی تعریف شود

• تلاش برای تعریف کردن بازار با قوانین ثابت و عینی در نشان دادن واقعیت در زمان های بحرانی تقریبا به شکست خواهد انجامید



باز نشر : مرجع آموزش بورس @abcBourse_ir abcBourse.ir

Brett N. Steenbarger, PhD.

مارکت به خاطر چرخه های متعدد و دایم مرتب درحال تغییرهست. لذا تحلیل تکنیکال معمول به روش صرفا مکانیکی نمی تواند استفاده موفقیت آمیزکاربردی داشته باشد.

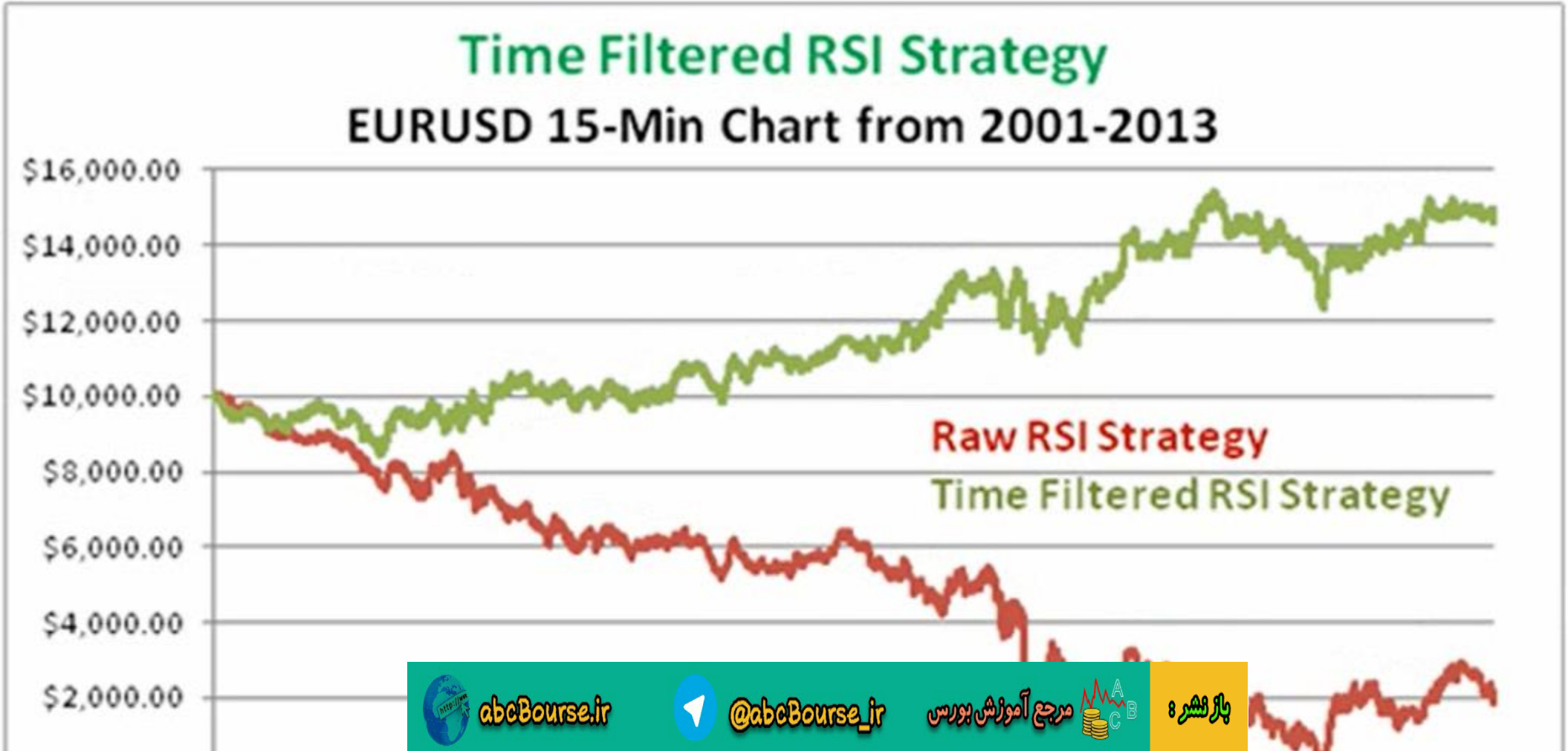

abcBourse.ir @abcBourse_ir مرجع آموزش بورس باز نشر :

بهتر از برآیند تداخل عرضه و تقاضا و رفتار آینده جهت قیمت استفاده کند.

- اگر قواعد مکانیکی برونی را بخواهیم بر تحلیل حرکات قیمت بازار تحمیل کنیم در نهایت دچار آشفتگی ذهنی خواهیم شد، چرا که تحلیل ناخود آگاه مان از الگوی حرکت قیمت متفاوت از مدل قانونمند مکانیکی برونی خواهد شد.
- آشفتگی ذهنی و نتایج احساسی آن منجر به اجرای ضعیف معامله، مدیریت ضعیف معامله و بازدهی کاری غیر بهینه خواهد شد.
- پاسخ در داشتن مدل بهتر و قانونمندتر مکانیکی برونی نیست. شما باید با درک شخصی خود از الگوهای بازار راحت باشید. شما باید به درک مستقیم خودتان اعتماد کنید.



abcBourse.ir @abcBourse_ir مرجع آموزش بورس بازنشر :

ایده مقاومت خواهید کرد. اگر چنین است، زمانی را صرف کنید تا دلیل آنرا بفهمید. از چه چیزی می ترسید؟ چرا می خواهید به قواعد مکانیکی برونی پایبند باشید، اگر می دانید این قوانین رفتار حرکت قیمت را در بازار تعیین نمی کنند؟

- ممکن است بپذیرید که قوانین مکانیکی برونی حرکات قیمت در بازاررا تعیین نمی کنند، ولی آنها به قدری کافی به درک بازارنزدیک هستند و فقط کافیست که موارد استثنا را که آنها کار نمیکنند به آنها اضافه کنیم.

این ابتدا به نظر منطقی می

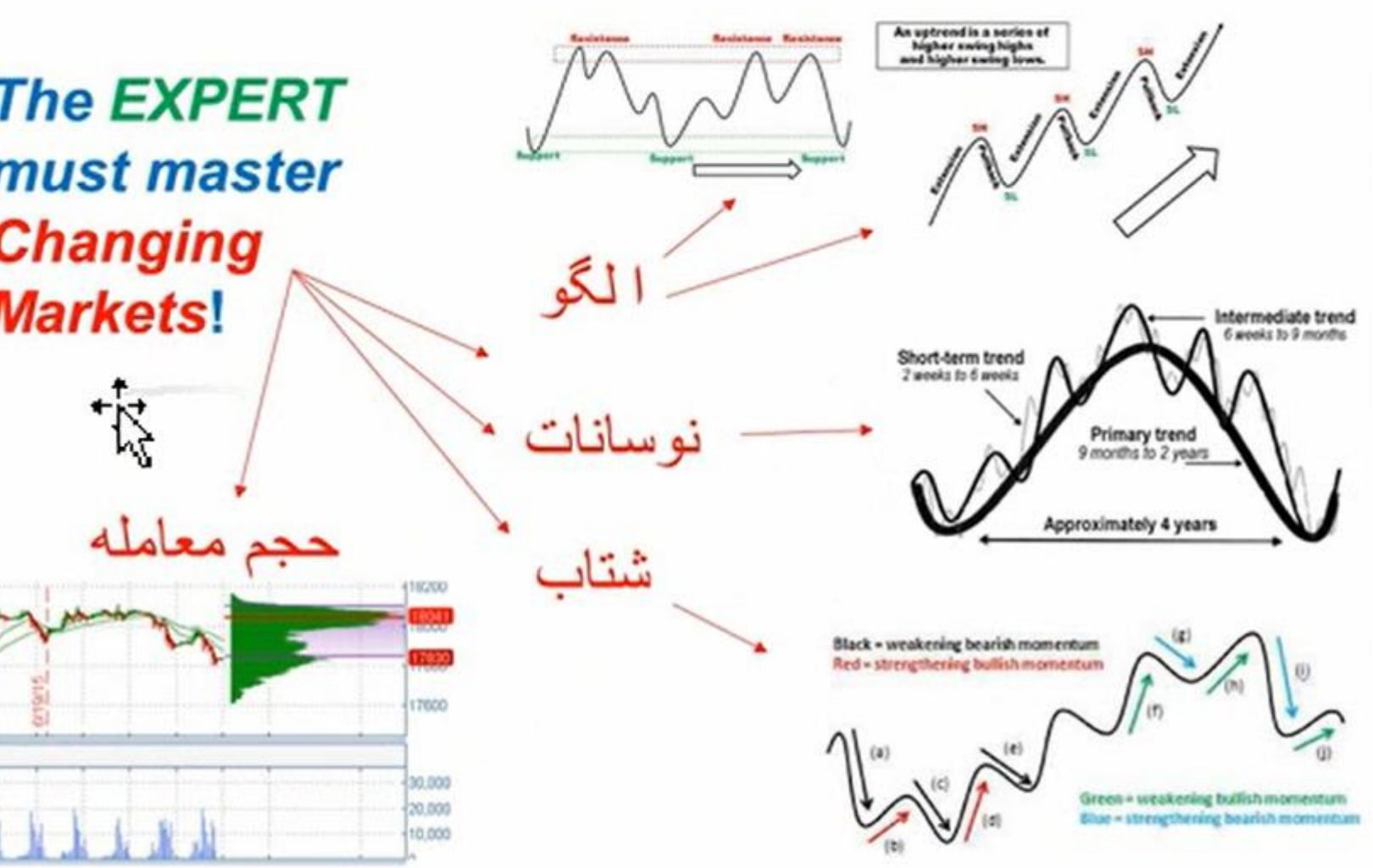

rst-order competence:
s a sense of **skill at a task**
econd-order competence:
le to obtain the **skills needed**
r foreseeable task

معامله گرماهر: داشتن مهارت برای انجام یک وظیفه ثابت

معامله گرحرفه ای: داشتن مهارت های گوناگون برای انجام وظیفه های قابل پیش بینی

abcBourse.ir @abcBourse_ir مرجع آموزش بورس بازنشر :

شخصی خود از الگوهای بازار سرمایه گذاری کرده و یاد بگیریم با این متغیرات و ماهیت غیرقبل پیش بینی بازار کنار بیاییم.

- البته وقتی که درک ما از ماهیت الگوهای موجود بر اساس قرائت صحیح و شفافی از حرکات بازار نباشد، خطرناک است ولی این یک خطا بر اساس کدورت ذهن و طرفداری متعصب قبلی است.
- برای موفقیت باید با جریان بازار هماهنگ باشیم. اگر شما به جهت خاصی تمایل داشته باشید و این با جریان واقعی بازار



بازنشر : مرجع آموزش بورس @abcBourse_ir abcBourse.ir

- تضمین می کنم که اگر بازار را با گرایش غیر قابل تغییرو از پیش تعیین شده تان تحلیل کنید، فرصتهای معاملاتی و سیگنالها متعددی را پیدا می کنید که از گرایش تان پشتیبانی می کند وهمه اینها در تئوری عالی به نظر می رسند، ولی درادامه عمل به شکست منجرمی شوند.
- لذا پس از اتمام زمان کارمعامله و بررسی نتایج به وضوح خواهید دید که دائم در حال جنگ با بازار بوده اید.
- اگر نتایج شما مطابق انتظارات نیست، از بازار خارج شوید، از نمودار ها پرینت تهیه کنید و تعیین کنید که آیا معاملات شما در جریان بازار بوده یا با روند غالب در حال جنگ بوده اید.

- شما باید روی درک شخصی خود از الگوهای بازار سرمایه گذاری کرده و بازار را احساس کنید.

- اجازه دهید رفتار بازار به شما بگوید که کجا خواهد رفت. سعی نکنید

بازنشر : مرجع آموزش بورس @abcBourse_ir abcBourse.ir

فصل پنجم: تجزیه و تحلیل گذشته بازار

۵,۱ – نقاط حمایت و مقاومت

۵,۲ – تجزیه و تحلیل تایم فریم چندگانه

۵,۳ – ساختار بازار

۵,۴ – الگوهای معاملاتی

بازنشر : مرجع آموزش بورس @abcBourse_ir abcBourse.ir

فصل پنجم: تجزیه و تحلیل گذشته بازار

۵,۱ – نقاط حمایت و مقاومت

۵,۲ – تجزیه و تحلیل تایم فریم چندگانه

۵,۳ – ساختار بازار

۵,۴ – الگوهای معاملاتی



باز نشر : مرجع آموزش بورس @abcBourse_ir abcBourse.ir

در تحلیل صحیح بازار بسیار ضروری است که بتوانیم سطوح حمایت و مقاومت را تشخیص دهیم و تعیین کنیم:

- حمایت و مقاومت نواحی در روی نمودار قیمت هستند که در مقابل حرکات قیمت به صورت یک سد عمل می کنند.
- حمایتها (Support=S) مانند کف عمل می کنند، و حرکت بیشتر به سمت پایین را محدود می کنند.
- مقاومت ها (Resistance=R) مانند سقف عمل می کند و حرکت بیشتر به سمت بالا را محدود می کنند.



بازنشر : مرجع آموزش بورس @abcBourse_ir abcBourse.ir

شود وقیمت ریزش میکند.

دلیل ریزش قیمت از این سطح میتواند با یکی از دو موارد زیر توجیه شود :

1. معامله گران در قیمت های بالاتر علاقه مند به خرید نمی باشند. تقاضا کم میگردد و دیگر حس ضرورتی برای خریداران برای ورود در بازار باقی نمیماند.
2. خریدارها در این موقعیت شروع به برداشت سود خود میکنند. قیمتهای بالاتر برای فروشندگان باز جذاب گردیده و فروشنده های جدیدی وارد بازار میشوند. افزایش عرضه (فروش) هر تقاضای باقیمانده ای را جذب کرده و مانع افزایش قیمت میگردد.

نتیجه نهایی تاثیر این دو عامل این است که فشار صعودی که باعث افزایش قیمت گردیده بود دیگر قادر غلبه بر فشار نزولی نیست. قیمت در نهایت افت می کند و یک سوینگ بالایی در مقاومت بر جای میگذا



abcBourse.ir @abcBourse_ir مرجع آموزش بورس بازنشر :

دلیل حرکت به سمت بالای قیمت از این سطح میتواند با یکی از دو موارد زیر توجیه شود :

1. معامله گران در قیمت های پایینترعلاقه مند به فروش نمی باشند. عرضه کم گردیده و دیگر حس ضرورتی برای فروشندگان در قیمتهای پایینتر باقی نمیماند.
2. فروشندگان از معامله شان برداشت سود می کنند. قیمتهای پایینتر برای خریداران بازار جذاب اس و خریداران جدیدی وارد بازار می شوند. افزایش تقاضا (خرید) هر عرضه باقیمانده ای را جذب کرده و مانع کاهش قیمت میگردد.

نتیجه نهایی تاثیر این دو عامل این است که فشار نزولی که باعث ریزش قیمت گردیده بود دیگر قادر ب غلبه بر فشار صعودی نیست. قیمت در نهایت رشد می کند و یک سوینگ پایینی جدید درحمایت بر ج میگذارد.



باز نشر : مرجع آموزش بورس @abcBourse_ir abcBourse.ir

سوینگ پایینی B قیمت را به نقطه ای که حرکت به سمت A شروع شده بوده برگردانده است و به کسانی که در حرکت اول موفق به خرید نشده اند فرصت دیگری داده است.

- استدلال ها و ترسهای معامله گرانی که خرید های قبلی را به سمت A انجام داده اند، را در نظر بگیرید.
- برخی از آنها نگران قدرت ریزش از A تا B هستند. توجه کنید که حرکت به طرف A سه سوینگ قیمت داشته است ، در حالی که ریزش به B یک حرکت سریع بوده است و حتی خط افقی زیر سوینگ قبلی شکسته است. این کاملا یک سوینگ نزولی است. برداشت سود در A با فروشهای جدید احتمالی همراه شده است و چنین برگشت قیمت قوی را ایجاد کرده است.

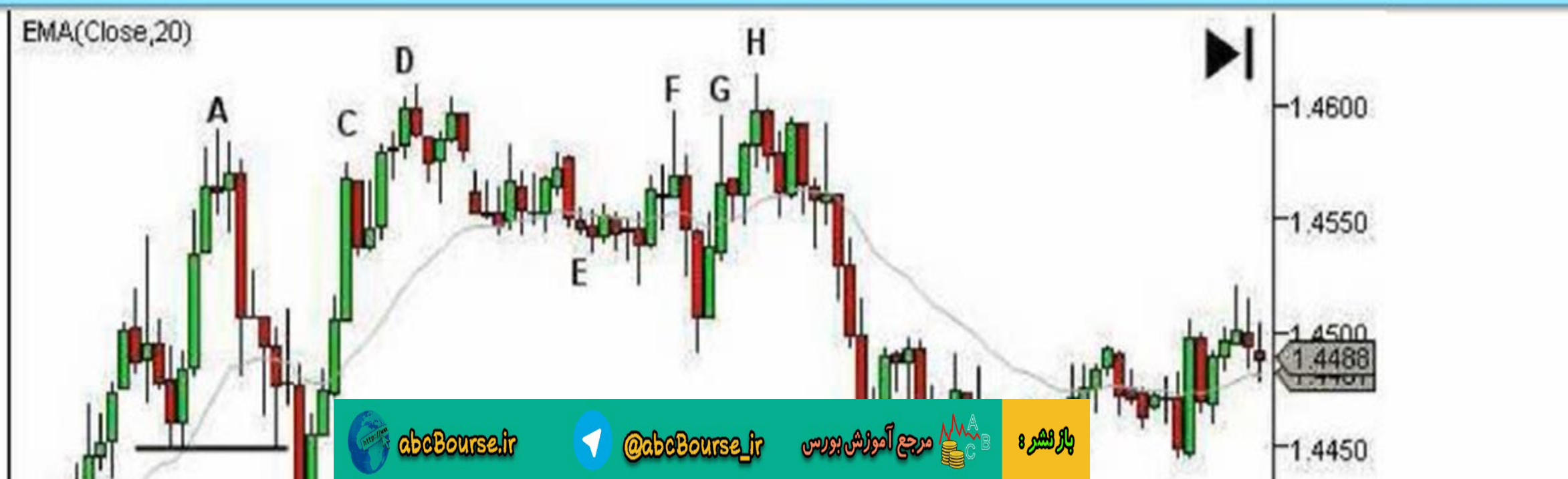

abcBourse.ir @abcBourse_ir مرجع آموزش بورس باز نشر :

سپس آنها ممکن است دوباره در B نقطه ای که شتاب به سمت سوینگ بالایی A شروع می شود ، برای استفاده از دومین فرصت سود خرید کنند.

- به دلیل پشیمانی ناشی از از دست دادن فرصت فروش در A، این معامله گران تصمیم می گیرند که اگر بار دیگر این فرصت خودش را نشان داد، آن را از دست ندهند. اگرقیمت بتواند به A برگردد ، آنها با سفارشهای فروششان منتظر خواهند بود.
- این باعث توقف حرکت در نقطه C خواهد شد، چرا که برداشت سودها پوششی هرچند موقتی روی حرکت صعودی ایجاد خواهد کرد.
- توجه کنید که سوینگ از B تا C کاملا صعودی است. برخی معامله گران که تصمیم به شروع برداشت سود در C را دا شتند، ذهنیت خود را با اعتماد و (احتیاط) تغییرمی دهند.

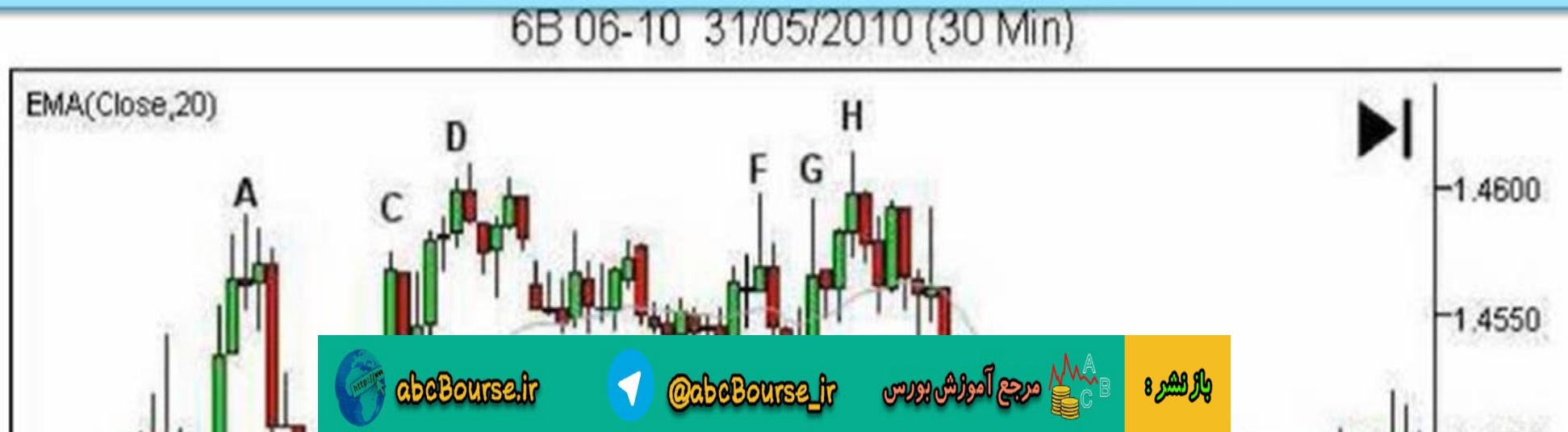

abcBourse.ir @abcBourse_ir مرجع آموزش بورس بازنشر :

عدم توانایی در فشار به نقاط بالاتر، نشان دهنده فقدان خرید های جدید در این قیمتهای بالاتر جدید و ی
ظهور فروشندگان جدید به امید برگشت روند است. تمایل بازار به طور واضح در این سطوح صعودی
نیست زیرا قیمت باید با یک حرکت قدرتمند بعد از شکست به بالای A مواجه میبود.
خریداران بیشتری در توقف کندل D شروع به برداشت سود می کنند، و به فشار فروش و مقاومت در
افزایش بیشتر قیمت اضافه می کنند.

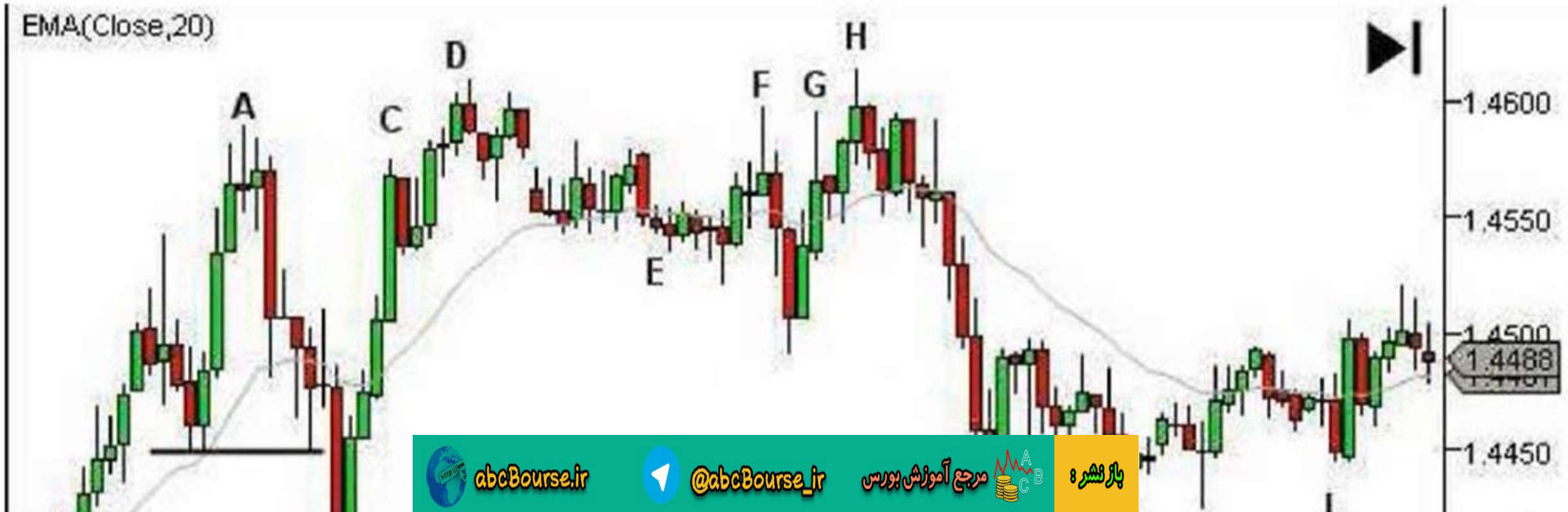

abcBourse.ir @abcBourse_ir مرجع آموزش بورس باز نشر :

و از بین B تا C جامانده اند و اکنون با افت قیمت در روند خنثی تا ناحیه E، خود را در یک ضرر گسترده دردناک یافته اند.



باز نشر : مرجع آموزش بورس @abcBourse_ir abcBourse.ir

ورودشان برگردد، فرصت بیرون پریدن را از ضرر را از دست نخواهند داد.

- بازار در نقاط F، G و H این فرصت را به آنها داد.
- این فروشها به جریان سفارشهای نزولی سایر فروشندگان اضافه می شود و آنچه در ناحیه مقاومت اتفاق می افتد را می سازد.

☐ **مقاومت توسط معامله گرانی که در بازار قیمتهای حوالی ۱.۴۶۰۰ را به عنوان قیمتهای بالا بنابراین فرصت فروش در نظر گرفته اند، ساخته شده است.**

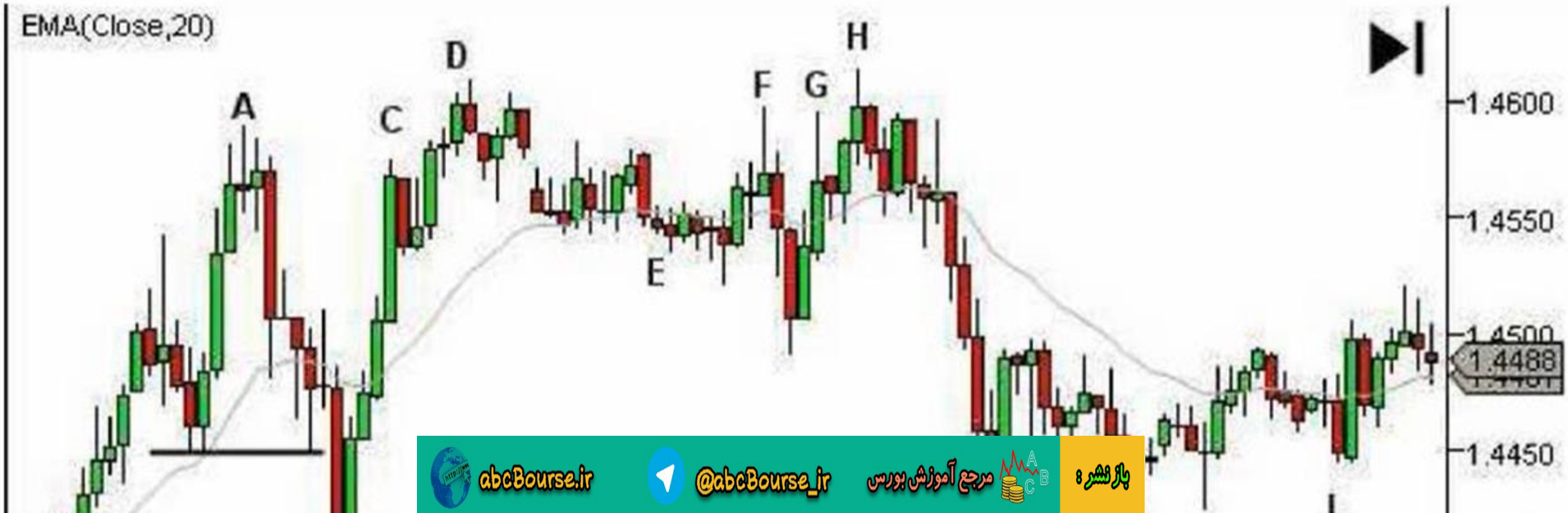

بازنشر : مرجع آموزش بورس @abcBourse_ir abcBourse.ir

آنها سوییِنگ پایین B را در نظر می گیرند و به آهنگ سریع پس زدن قیمت و برگشت آن به سطح C توج
دارند. انتظار این است که اگر معامله گران قبلا نقطه B حوالی ۱.۴۴۰۰/۲۰ را به عنوان فرصت خرید خوب
دانسته اند بار دیگر نیز احتمالا" همین کار را خواهند کرد.

بنابراین فروشنده ها با رسیدن قیمت به بالای B به دنبال برداشت سود یا حداقل خارج شدن از بخشی از
پوزیشنشان هستند. این تقاضای صعودی (سفارشهای خرید برای بستن پوزیشن ها) به هر جریان سفارش
خریدی که به B نزدیک میشود اضافه می گردد و حرکت نزولی به پایین را متوقف می کند.

انتظار معامله گران به حمایت بالای B باعث ایجاد حمایت در نواحی I، J، K و L شده است.



abcBourse.ir @abcBourse_ir مرجع آموزش بورس باز نشر :

دیگر ترس، امید و پشیمانی معامله گران.

قبل از نقطه A ناحیه ای را به عنوان حمایت تعیین کرده بودیم که با خط سبز مشخص شده است. تقاضای
صعودی در اینجا وارد بازار می شد و از ادامه حرکت نزولی جلوگیری می کرد. استاپ های معامله گرانی ک
استاپ استفاده می کنند در زیر این ناحیه قرار داشتند تا از معامله خرید خارج شوند. سفارش های ورود مع
گران شکست ناگهانی قیمت که امید به فروش دارند در زیر این ناحیه قرار داده شده است.

شکست به زیر حمایت A، موجی برای فشار نزولی ایجاد میکند زیرا که همه این سفارشهای فروش فعال م
شوند و قیمت را به سوینگ پایین هل می دهند.

به گروههای مختلفی که در این نقطه وجود دارند دقت کنید.

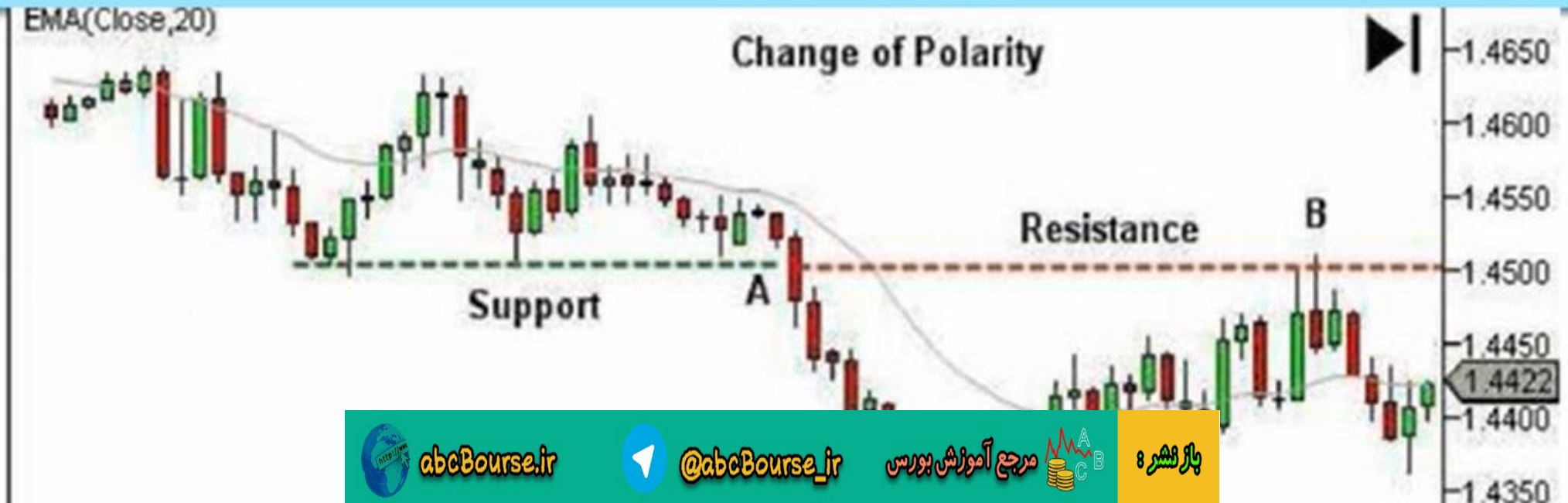

باز نشر : مرجع آموزش بورس @abcBourse_ir abcBourse.ir

خروج از ضرر یا حداقل در جایی هرچه نزدیکتر به قیمت ورود پیدا کنند. به خود قول می دهند که اگر قیمت به نقطه شکست برگردد معامله شان را خواهند بست.

حالا به فروشنده هایی که حرکت نزولی شروع شده از ابتدای A را از دست داده اند توجه کنید، به بخت بد خود لعنت می فرستند که یک شکست ناگهانی قیمت دیگررا ازدست داده اند. و دعا می کنند که قیمت بار دیگر این نقطه شکست را امتحان کند، تا آنها بتوانند شانس دیگری برای ورود بیابند. آنها به خود قول می دهند که اگر چنین فرصتی بدست بیاید حتما خواهند فروخت.

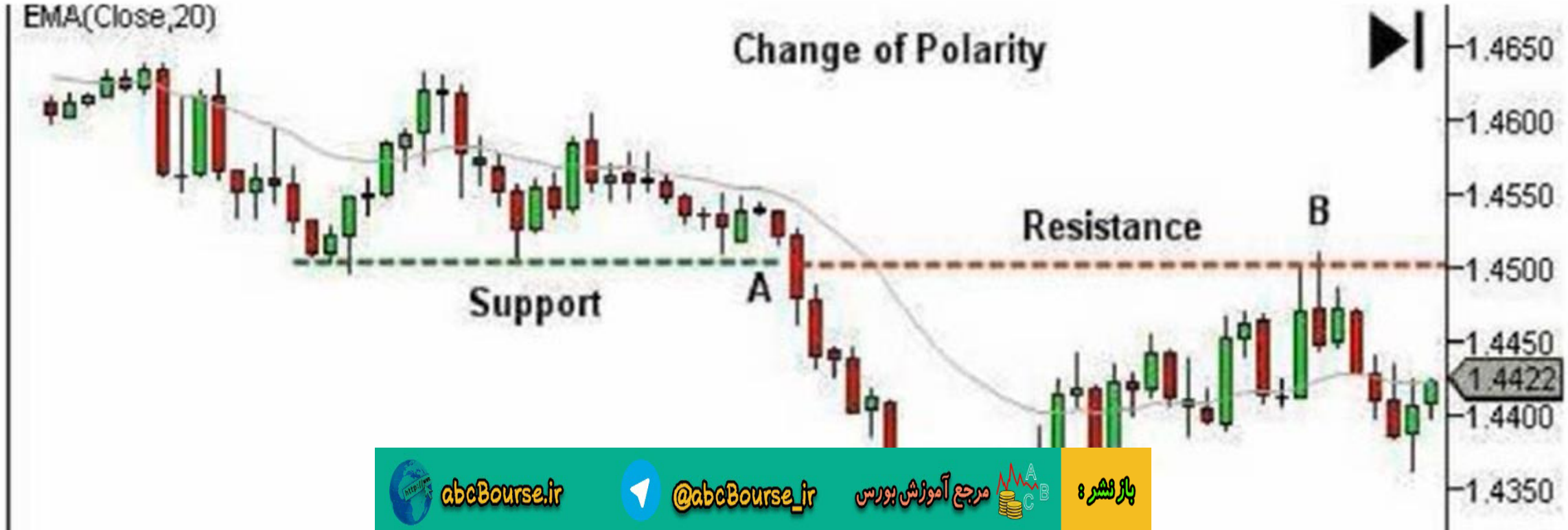

abcBourse.ir @abcBourse_ir مرجع آموزش بورس بازنشر :

تکرار معامله شان در قیمتهای بالاتر هستند و بهترین فرصت از ابتدای نقطه شروع شکست است.

همه این تصمیمات منجر به بلند شدن سایه های بالایی در نقطه B و پس زده شدن سریع قیمت در قیمتهای بالاتر از A با جریان سفارشهای نزولی میشود.

تصمیمان معامله گران قیمت را به سمت ناحیه حمایتی می برد
که اکنون به عنوان مقاومت عمل می کند.

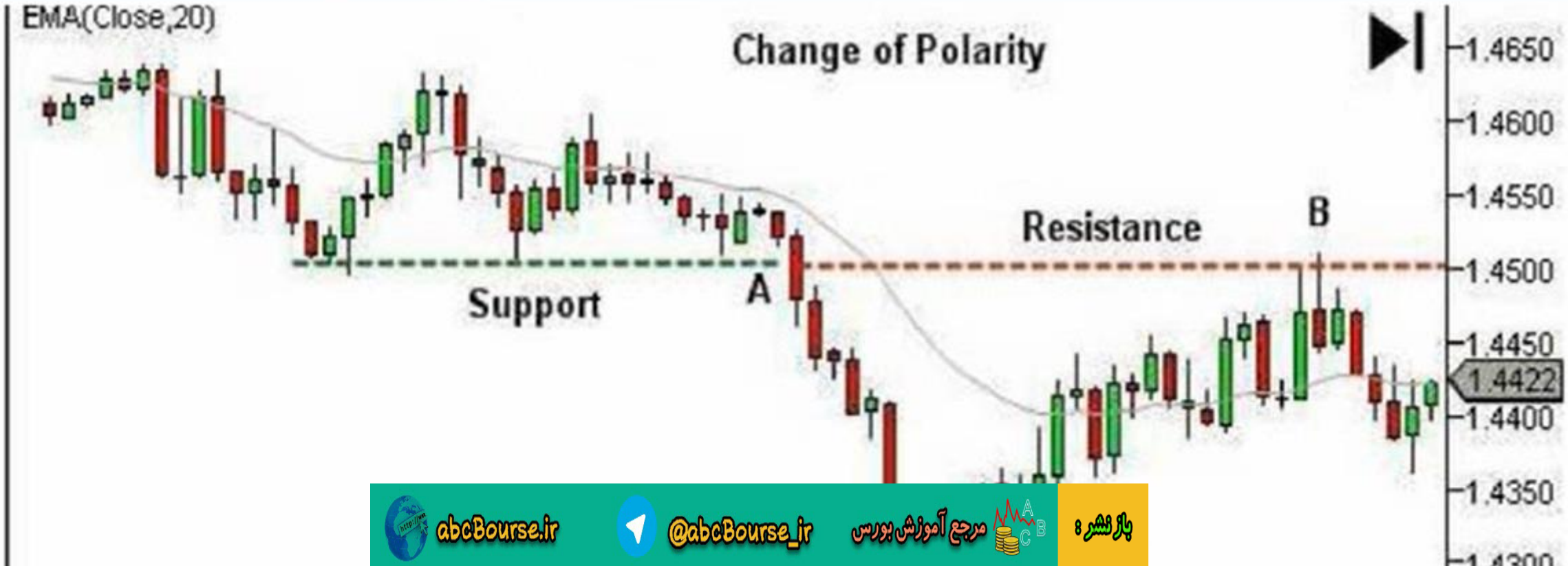

باز نشر : مرجع آموزش بورس @abcBourse_ir abcBourse.ir

هر یک از تصمیم گیرندگان با عملکرد خود در فضای نامعلوم بازار، سطوح حمایت و مقاومت را شکل می دهند.

تصمیم برای خرید یا فروش: توجه به قیمت حاضر نسبت به قیمتهای قبلی، در برخی معامله گران باعث واکنشهای هیجانی می شود، به خصوص احساس حسرت به خاطر از دست دادن یک موقعیت و یا در مناط که معامله گران در آنها به دام می افتند و معامله گران با این هیجانات تصمیم به خرید یا فروش می گیرند.

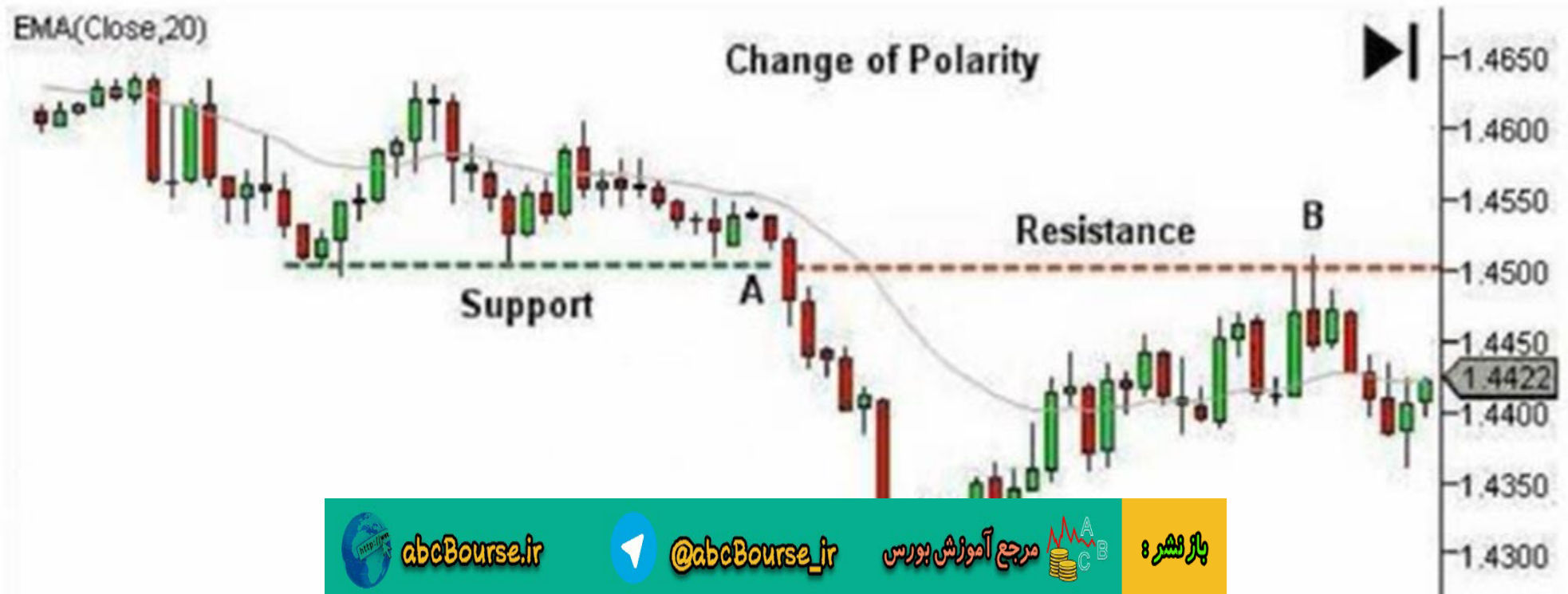

باز نشر : مرجع آموزش بورس @abcBourse_ir abcBourse.ir

• فرض کنید که نمودار ناحیه مقاومت محکمی را نشان می دهد. اگر قیمت به آن ناحیه برگردد ، معامله گران انتظار داند که مقاومت باز هم حفظ شود. خریدها خشک می شوند و فروشها افزایش می یابند. فشار نزولی بر فشار صعودی غلبه می کند و باعث ریزش قیمت می شود. انتظار وجود مقاومت به جریان سفارشی منجر می شود که از ادامه حرکت روبه بالای بیشتر جلوگیری می کند ، و بنابراین مقاومت ایجاد می شود.

•همین اتفاق برای نواحی قابل تشخیص حمایت نیز پیش می آید. اگر قیمت به آن نواحی حمایت برگردد، معامله گران انتظار دارند که حمایت باقی بماند. فروش خشک می شود. خرید افزایش می یابد. فشار صعودی به فشار نزولی غلبه می کند و باعث حرکت رو به بالای قیمت می شود. انتظار حمایت منجر به ایجاد جریان سفارشی می شود که حرکت بیشتر به سمت پایین را محدود می کند، به این ترتیب حمایت ایجاد می شود.

حمایت منطقه ای است که تقاضا بر عرضه غلبه داشته و حرکت رو به پایین قیمت محدود می شود.

مقاومت منطقه ای است که ع قیمت محدود می شود.

باز نشر : مرجع آموزش بورس @abcBourse_ir abcBourse.ir

فصل پنجم: تجزیه و تحلیل گذشته بازار

۵,۱ – نقاط حمایت و مقاومت

۵,۲ – تجزیه و تحلیل تایم فریم چندگانه

۵,۳ – ساختار بازار

۵,۴ – الگوهای معاملاتی

بازنشر : مرجع آموزش بورس @abcBourse_ir abcBourse.ir

۵ – نقاط حمایت و مقاومت



باز نشر : مرجع آموزش بورس @abcBourse_ir abcBourse.ir





abcBourse.ir @abcBourse_ir مرجع آموزش بورس بازنشر :

۵ – نقاط حمایت و مقاومت

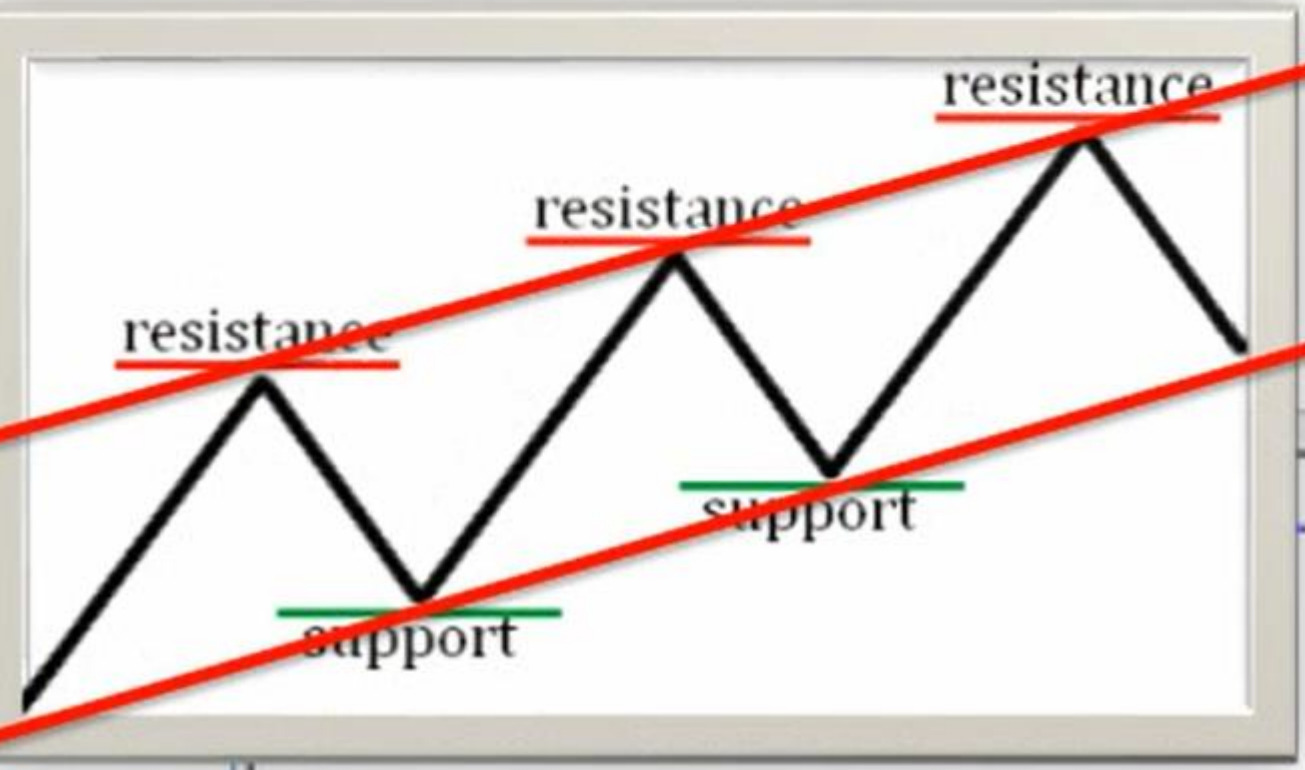



باز نشر : مرجع آموزش بورس @abcBourse_ir abcBourse.ir

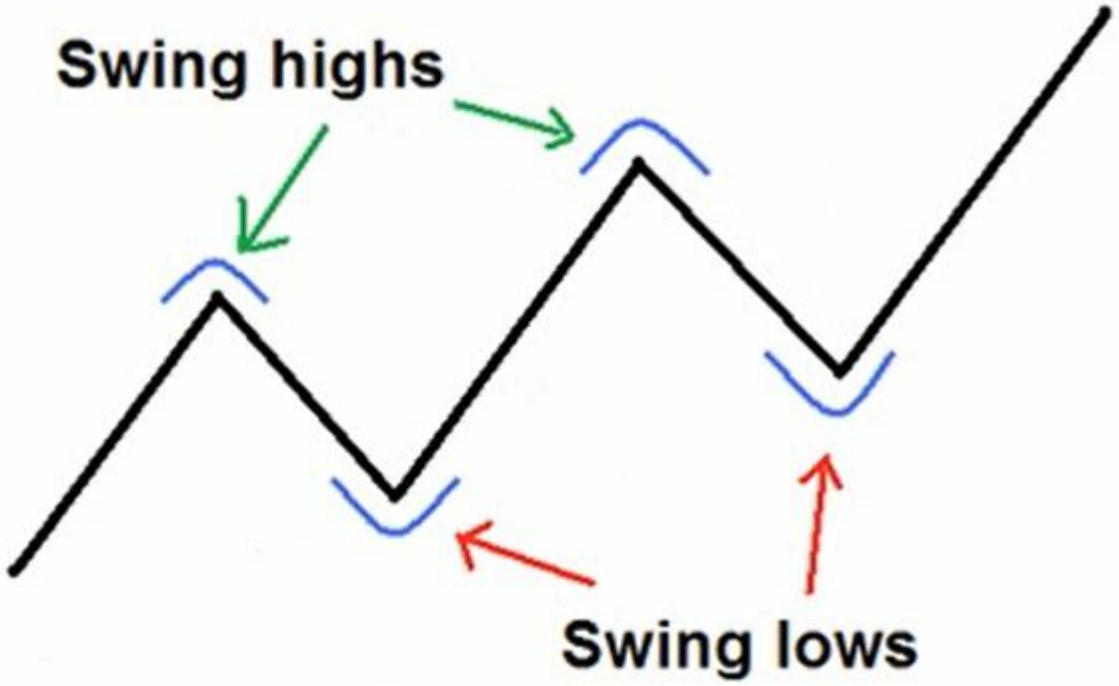

- نقاط حمایت و مقاومت مناطقی است که به صورت مانع در برابر حرکت های آتی قیمت عمل می کند.
- در بیشتر موارد، نقاط حمایت و مقاومت به صورت نقاط برگشت در بازار عمل می کند (موج های بالا و پایین).



بازنشر : مرجع آموزش بورس @abcBourse_ir abcBourse.ir

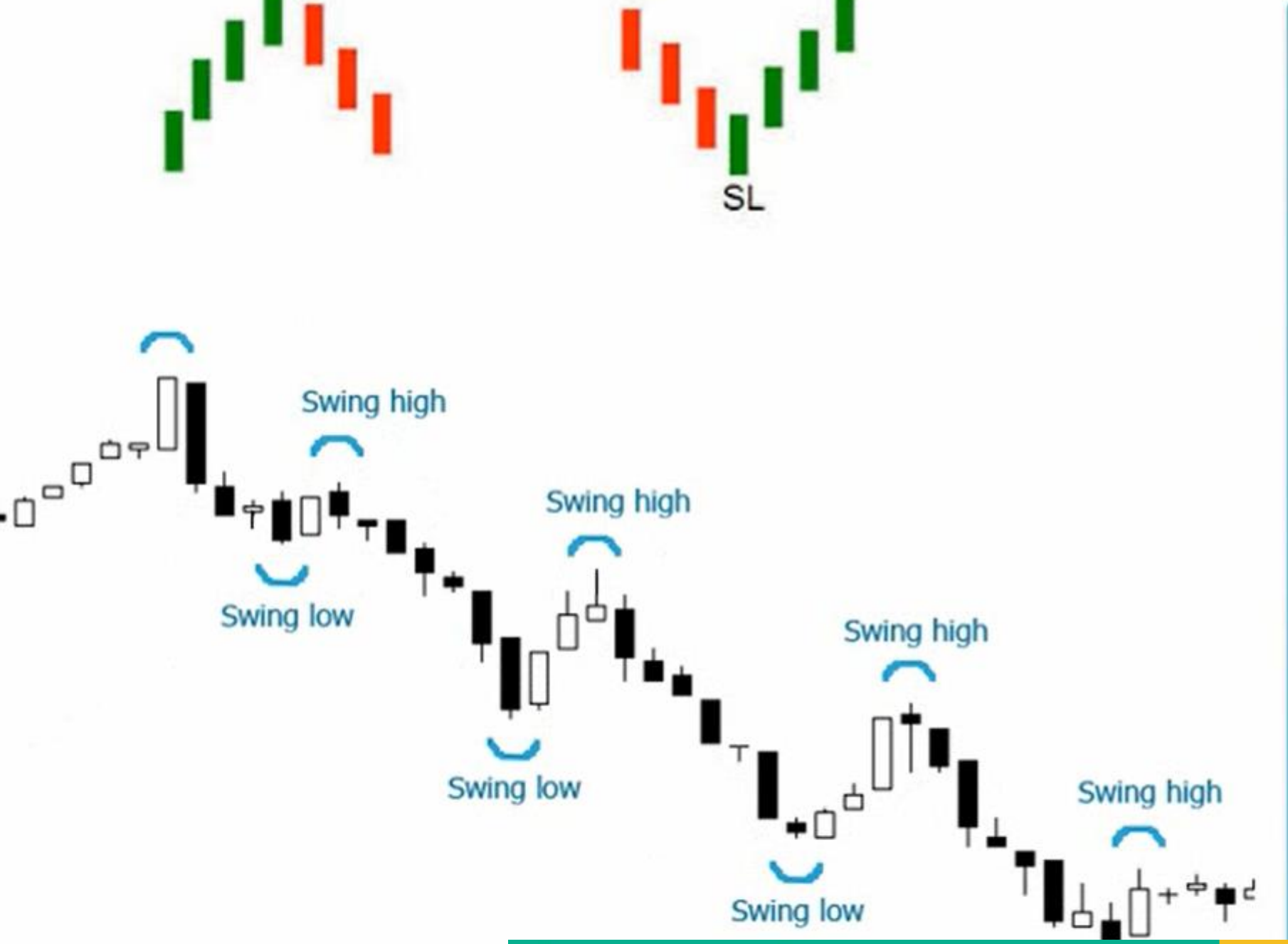

- نقاط حمایت و مقاومت مناطقی است که به صورت مانع در برابر حرکت های آتی قیمت عمل می کند.
- در بیشتر موارد، نقاط حمایت و مقاومت به صورت نقاط برگشت در بازار عمل می کند (موج های بالا و پایین).

بازنشر : مرجع آموزش بورس @abcBourse_ir abcBourse.ir

سوینگ بالا به زبان ساده نقطه ای است که قیمت افزایشی به قیمت کاهشی تبدیل می شود. سوینگ بالا

S) با یک شمع بالا که توسط دو شمع با نقطه بالایی پایینتر (LH) در قبل و بعد احاطه شده است ، تعریف م

م ، که در شکل زیر نیز نشان داده شده است:



باز نشر : مرجع آموزش بورس @abcBourse_ir abcBourse.ir

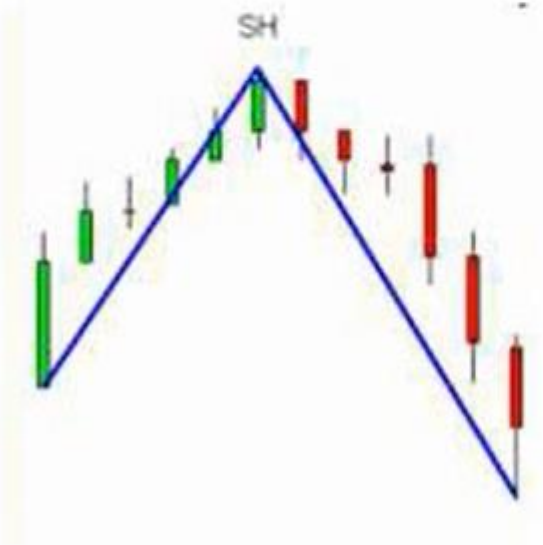



مثال هایی از الگوی نوسان بالای معتبر

هر ترکیب که دو بالا و پایین قبل از نوسان بالا و دو بالا و پایین بعد آن باشد.



ل هایی دیگر از نوسان بالا
ندین شمع در SH



باز نشر : مرجع آموزش بورس @abcBourse_ir abcBourse.ir

ینگ های پایین

سوینگ پایین به زبان ساده نقطه ای است که قیمت کاهشی به قیمت افزایشی تبدیل می شود. سوینگ پایین

) با یک شمع پایین که توسط دو شمع با نقطه پایینی بالاتر (HL)در قبل و بعد احاطه شده است ، تعریف م

م ، که در شکل زیر نیز نشان داده شده است:



abcBourse.ir @abcBourse_ir مرجع آموزش بورس بازنشر :

سوینگ پایین در شکل زیر شمع C است. سایر شمعها مرجع شمع یکی هستند.

شمع A پایینی بیشتر از پایین شمع C دارد.

شمع B پایینی بیشتر از پایین شمع C دارد.

شمع D پایینی بیشتر از پایین شمع C دارد.

شمع E پایینی بیشتر از پایین شمع C دارد.



باز نشر : مرجع آموزش بورس @abcBourse_ir abcBourse.ir

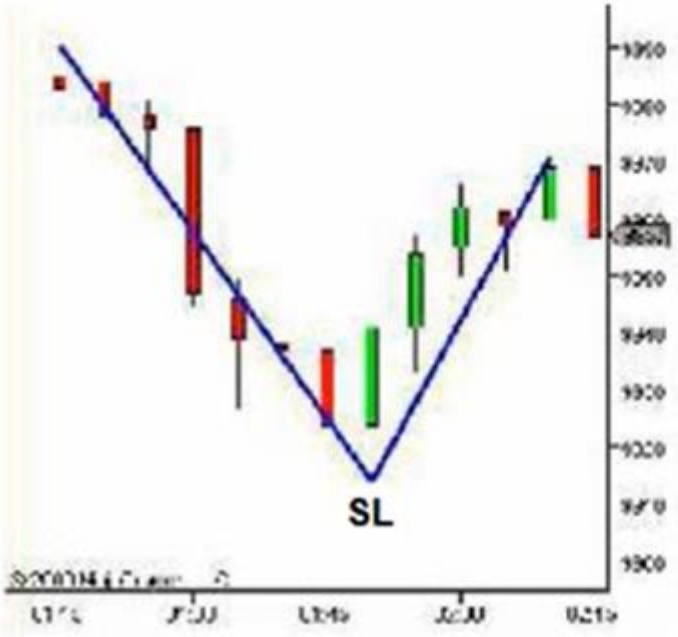

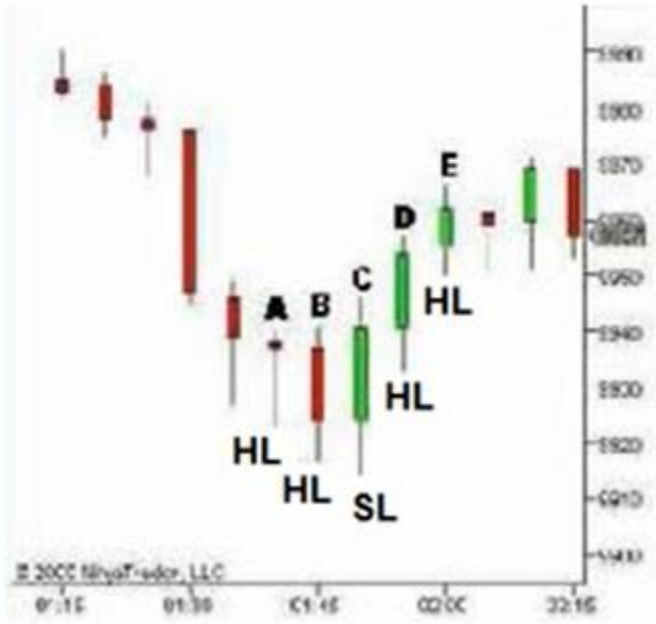

- مثالهایی از الگوی نوسان پایین معتبر
- هر ترکیب که دو بالا و پایین قبل از نوسان پایین و دو بالا و پایین بعد آن باشد.



مثال هایی دیگر از نوسان پایین چندین شمع SL



باز نشر : مرجع آموزش بورس @abcBourse_ir abcBourse.ir

عیین نواحی حمایت و مقاومت روشهای متداول دیگر را نیز را می توانید در بازاری که انتخاب کرده اید
ه کار گیرید.
ه عنوان مثال ، بازار شما ممکن است گپ داشته باشد که اغلب به عنوان حمایت یا مقاومت در نظر گرفته
ی شود. اینها برای فارکس یا FX currency آتی متداول نیستند، بنابراین مثالی از Emini-Dow آتی ,
YM را بررسی می کنیم.



بازنشر : مرجع آموزش بورس @abcBourse_ir abcBourse.ir

می شود. توجه داشته باشید که وقتی قیمت به این نقطه بر می گردد دقیقا در نقطه ای که به عنوان حمایت یا مقاومت تعیین کرده ایم متوقف نمی شود. حمایت و مقاومت نواحی هستند که معامله گران تصمیماتشان را می گیرند. معامله گران مختلف تصمیماتشان را در قیمتهای مختلف می گیرند و در زمانهای متفاوتی در آن ناحیه دست به معامله می زنند.

- در این حالت ، لازم است که در طی تحلیلتان از همه ناحیه آگاه باشید، حتی اگر نمودار حمایت یا مقاومت را به صورت یک خط نمایش دهد. آگاه باشید که ممکن است قیمت قبل از خط برگردد، و شکست خط الزاما" به معنی ادامه شکست سطح حمایت یا مقاومت نیست.



abcBourse.ir @abcBourse_ir مرجع آموزش بورس باز نشر :

یا مقاومت مانند یک دیوار آجری نیست. ناحیه قیمتی است که معامله گران به دلیل عدم تعادل در عرضه وتقاضای قبلی در این قیمت درگیر احساسات هستند و انتظار دارند که در تصمیم گیری بعدی معامله گران باشد. مرزهای نواحی که از احساسات تاثیر می پذیرند را نمی توانیم به طور دقیق مشخص کنیم. نکته اصلی این است که نخواهیم آنرا به طور دقیق تعیین کنیم و از طرز فکر شخصی مان نترسیم.

بعد ها که در مورد معامله گری بحث کردیم، متوجه خواهید شد که ما این نواحی را فقط به عنوان نواحی پایدار در نظر نمی گیریم. بلکه نواحی هستند که گاهی در باقی ماندنشان به دنبال فرصت می گردیم و گاهی در شکستشان.

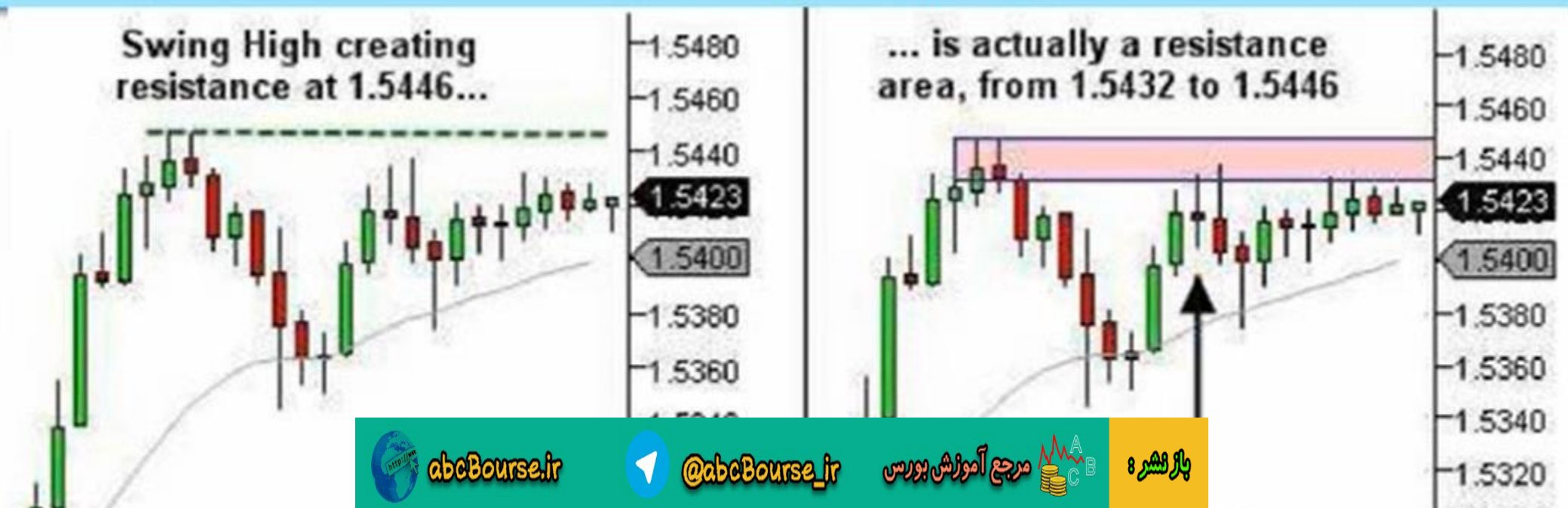

abcBourse.ir @abcBourse_ir مرجع آموزش بورس باز نشر :

بزرگ هستند. در این موردناحیه ازبالای A تا شکست بالای سوینگ B را در نظر می گیریم.

- مقاومت در C با سایه های بالایی بلند مشخص است.
- حمایت در D با سایه های پایینی بلند مشخص شده است.
- سوینگ پایینی E سایه پایینی کاملا بلندی دارد. به جای در نظر گرفتن همه این ناحیه ، قسمتی را که پایین ناحیه ازدحام F را نیز شکسته است، به عنوان ناحیه حمایت در نظر می گیریم.



بازنشر : مرجع آموزش بورس @abcBourse_ir abcBourse.ir

این ناحیه را به سادگی با سایه های بالایی مشخص کردیم.

- حمایت با سوینگ پایینی B مشخص شده است. این ناحیه را با رسم همه منطقه شمع باریک تعیین کردیم.



abcBourse.ir @abcBourse_ir مرجع آموزش بورس باز نشر :

فصل پنجم: تجزیه و تحلیل گذشته بازار

۵,۱ – نقاط حمایت و مقاومت

۵,۲ – تجزیه و تحلیل تایم فریم چندگانه

۵,۳ – ساختار بازار

۵,۴ – الگوهای معاملاتی



باز نشر : مرجع آموزش بورس @abcBourse_ir abcBourse.ir

بازار ها در زمان حال و در معامله جاری عمل می کنند. مفهوم تایم فریم چند گانه تنها در انتخاب ما برای دیدن حرکت بازار در گذشته و حال حاضر است.

- تایم فریم بالاتر: تصویر بزرگتری از ساختار مارکت را در دسترس معامله گر قرار میدهد.
- تایم فریم پایینتر: جزئیات بیشتری را در دسترس معامله گر قرار میدهد.

تصویر کلی



باز نشر : مرجع آموزش بورس @abcBourse_ir abcBourse.ir

اشتباه متداول معامله گران تازه کاری که تلاش می کنند از تایم فریم چند گانه استفاده کنند این است که م
خواهند ترتیب روند را در همه تایم فریم ها پیدا کنند. به این صورت که ، تلاش می کنند در همه تایم فر
ها روند صعودی (یا نزولی) را مشخص کنند و در همان جهت روند به معامله بپردازند. این کار به طور ج
فرصتها را محدود و بدون کارایی می کند.

در واقع، این معامله گران درست مشابه همان هایی هستند که با استفاده از سیگنال های اندیکاتورها در
جهت روند با تاخیر وارد می شوند و انتظار دارند روند انقدر به همین صورت ادامه پیدا کند که آنها سود
کنند.

روندهای تعیین شده تا ابد ادامه نمی یابند، آن معامله گران معامله هایشان را به معاملاتی که در هر سه تای
فریم تایید می شود محدود می کنند، به این امید که این نیروی بزرگتر معاملاتشان را به سود می نشاند.

هیچ ملاحظه ای ندارند که [redacted] وآنرا متوقف کند و بنابراین

بازنشر : مرجع آموزش بورس @abcBourse_ir abcBourse.ir

می خواهیم تفاوت عمل کنیم. جدول زیر سه چارچوب زمانی ما را نشان می دهد:

اولیه: ۳۰ دقیقه جایگزین: ۶۰ دقیقه	تعیین ساختار بازارمان و تشخیص یک چارچوب حمایت و مقاومت که به عنوان مانعی در چارچوب معاملاتی حرکت قیمت عمل می کند.	تایم فریم بالا تر
اولیه: ۳ دقیقه جایگزین: ۵ دقیقه	تحلیل روند بازار و مسیر احتمالی رفتار آینده قیمت، با توجه به حرکت در تایم فریم بالا تر چارچوب ساختار بازار	تایم فریم معامله
اولیه: ۱ دقیقه	برای رسیدن به تحلیل های دقیق تر از چارچوب	تایم فریم

بازنشر: مرجع آموزش بورس @abcBourse_ir abcBourse.ir



باز نشر : مرجع آموزش بورس @abcBourse_ir abcBourse.ir



باز نشر : مرجع آموزش بورس @abcBourse_ir abcBourse.ir



باز نشر : مرجع آموزش بورس @abcBourse_ir abcBourse.ir



بازنشر : مرجع آموزش بورس @abcBourse_ir abcBourse.ir



ا در تایم فریم معاملاتی معامله می کنیم. ولی این حرکت قیمت را در زمینه ساختاری تایم فریم بالاتر قرار م

هیم.

باز نشر : مرجع آموزش بورس @abcBourse_ir abcBourse.ir



باز نشر : مرجع آموزش بورس @abcBourse_ir abcBourse.ir



تحلیل تایم فریم چند گانه عی

تصویر بزرگتر حرکت تایم فر

بالا

بازنشر : مرجع آموزش بورس @abcBourse_ir abcBourse.ir



6B 06-10 18/05/2010 (3 Min)

نواحی حمایت با خطوط سبز مشخص شده اند. توجه کنید که ناحیه از سبز به قرمز تغییر رنگ داده است. حمایت قبلی تبدیل به مقاومت بلقوه شده است زمانی که قیمت یکبار این سطح حمایت را در نقطه A شکسته است. در این مثال در نقطه B که قیمت برای امتحان مجدد این سطح مقاومت برمی گردد، قصد داریم در تایم فریم معاملاتی (۳ دقیقه ای) به دنبال فرصت معامله بگردیم.

حیه مقاومت رانده شده است،

تحلیل ما از تایم فریم (۳ دقیقه

abcBourse.ir @abcBourse_ir مرجع آموزش بورس باز نشر :





اجازه می دهد کاهش واضح مومنتوم و نفوذ به سوییینگ بالایی قبلی در ۱.۴۵۰۰ و ناحیه مقاومت را ببینیم. معامله گرانی که در شکست بالای این سطح خرید انجام داده اند را در نظر بگیرید که با رسیدن قیمت به ۱.۴۵۱۰ وارد شده اند واستاپهایشان را کمی پایینتر از ۱.۴۵۰۰ قرار داده اند. انجا جایی است که ما می خواهیم وارد معامله فروش شویم تا ریزش نمودار به پایین را در نمودار سه دقیقه ای بگیریم. توجه کنید که این یک معامله بر خلاف روند است، ما به دنبال هدف جدیدی درست بالای سوییینگ پایینی قبلی در حوالی ۱.۴۴۷۰می گردیم. ورود با برگشت از ناحیه مقاومت

باز نشر : مرجع آموزش بورس @abcBourse_ir abcBourse.ir

اولیه: ۳۰ دقیقه جایگزین: ۶۰ دقیقه	که به عنوان مانعی در چارچوب معاملاتی حرکت قیمت عمل می کند.	تایم فریم بالا تر
اولیه: ۳ دقیقه جایگزین: ۵ دقیقه	تحلیل روند بازار و مسیر احتمالی رفتار آینده قیمت، با توجه به حرکت در تایم فریم بالا تر چارچوب ساختار بازار	تایم فریم معامله
اولیه: ۱ دقیقه	برای رسیدن به تحلیل های دقیق تر از چارچوب معامله و تعیین زمان ورود و خروج در معامله	تایم فریم پایین تر

- نکته مهم مثال این بود که معامله در تایم فریم معاملاتی (۳ دقیقه ای) در زمینه ساختار تایم فریم بالاتر (۳۰ دقیقه ای) انجام می شود، در تایم فریم بالاتر مقاومتها مرزهای تایم فریم معاملاتی را مشخص می شود. تایم فریم پایینتر (۱ دقیقه ای) برای زمان بندی ورود و خروج و تنظیم دقیق تحلیل استفاده می شود.

در توضیح و معامله با استرا... مقاومت برمی گردیم:

باز نشر : مرجع آموزش بورس @abcBourse_ir abcBourse.ir

فصل پنجم: تجزیه و تحلیل گذشته بازار

۵,۱ – نقاط حمایت و مقاومت

۵,۲ – تجزیه و تحلیل تایم فریم چندگانه

۵,۳ – ساختار بازار

۵,۴ – الگوهای معاملاتی



باز نشر : مرجع آموزش بورس @abcBourse_ir abcBourse.ir

ساختار بازار مطابق دو اصل زیر کار می کند:

- اصل اول : قیمت در چارچوب ساختاری حمایت و مقاومت حرکت می کند.
- اصل دوم : شکست چارچوب ساختاری حمایت یا مقاومت منجر به حرکت قیمت در ناحیه چارچوب بعدی می شود.

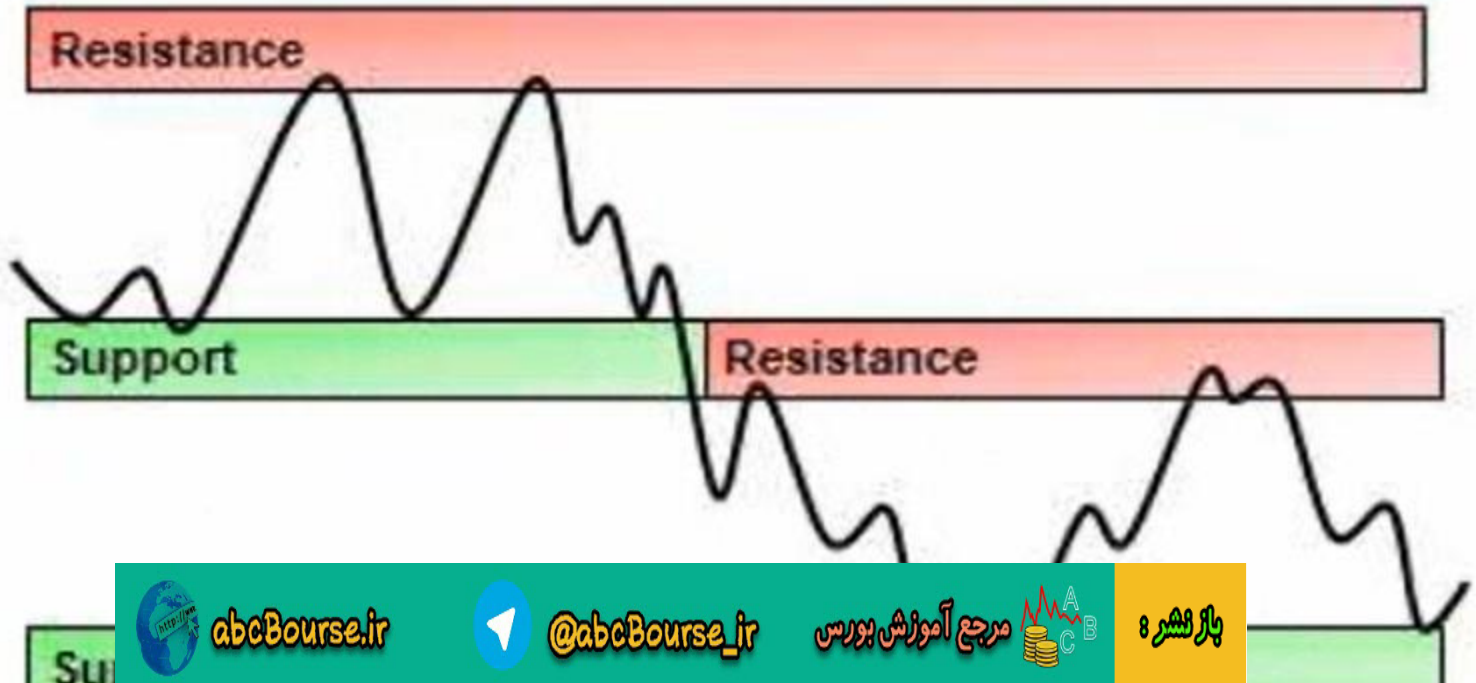

abcBourse.ir @abcBourse_ir مرجع آموزش بورس بازنشر :

- با شناسایی نواحی حمایت و مقاومت، مرزهای معامله در تایم فریم معاملاتی راتعیین می کنیم (ما میدان جنگ مان را شناسایی می کنیم).
- قیمت در این چارچوب شناسایی شده، با تصمیماتی که معامله گران می گیرند، بین سطوح حمایت و مقاومت به بالا و پایین می رود.
- این مرزهای حمایت و مقاومت غیر قابل نفوذ نیستند. نواحی هستند که بسته به تمایل بازار، قیمت برمی گردد یا به مرز نفوذ می کند.

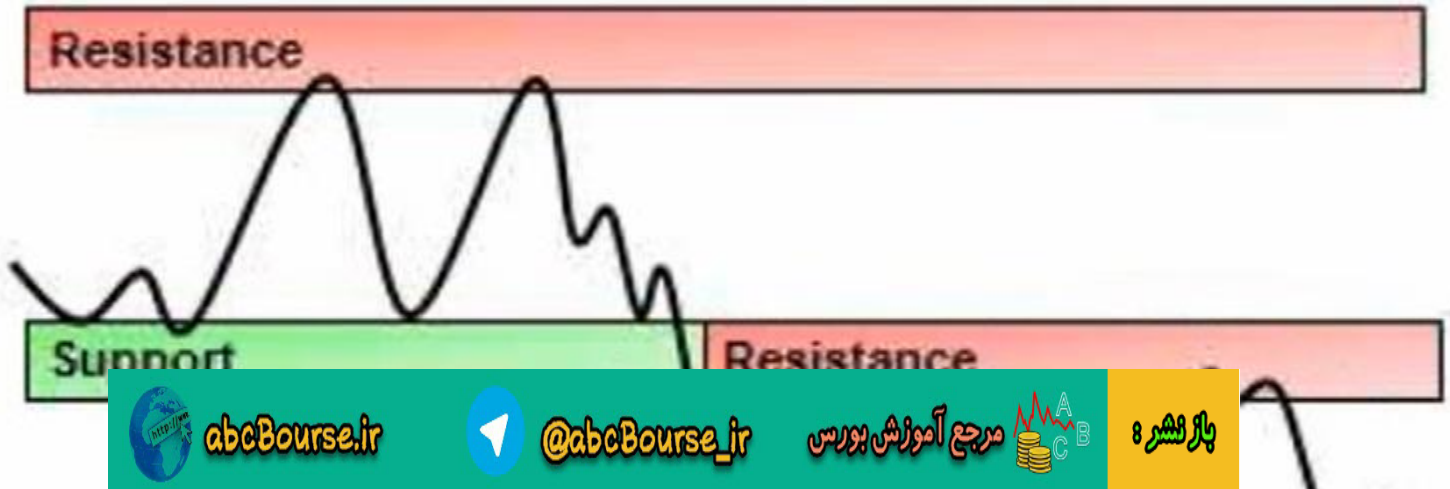

abcBourse.ir @abcBourse_ir مرجع آموزش بورس بازنشر:

فرایند ایجاد ساختار در تایم فریم بالاتر ساده است:

- نمودار تایم فریم بالاتر را باز کنید.
- نواحی حمایت و مقاومت را شناسایی کنید.



abcBourse.ir @abcBourse_ir مرجع آموزش بورس بازنشر:

- با اینکه براساس قواعد میتوان همه سطوح حمایت و مقاومت را در بازار تشخیص داد، ما همه سطوح حمایت و مقاومت را درروی نمودار مشخص نمی کنیم.
- اگر قیمت در یک حالت آرام و منظم مانند شکل زیر به پیش می رود، ما ممکن است که همه سطوح حمایت و مقاومت اصلی را در بازار شناسایی کنیم.



باز نشر : مرجع آموزش بورس @abcBourse_ir abcBourse.ir

S/R– (هر نوع) حمایت و مقاومت

تایم فریم بالاتر

Spt – حمایت تایم فریم بالاتر

Res – مقاومت تایم فریم بالاتر

Swing H/L – محلهای دور زدن قیمت در تایم فریم معاملاتی

SL – حمایت در تایم فریم معاملاتی

SH – مقاومت در تایم فریم معاملاتی

6B 09-10 28/06/2010 (30 Min)



6B 09-10 25/06/2010 (3 Min)



abcBourse.ir @abcBourse_ir مرجع آموزش بورس بازنشر :

سوینگ B بطور واضح ناحیه حمایت را تعیین می کند.
سوینگ D ناحیه مقاومت را مشخص می کند که قیمت را در بقیه نمودار نشان داده شده نگه داشته است.
سوینگ پایین E که آن هم حرکت قیمت را در باقیمانده نمودار متوقف می کند.



بازنشر : مرجع آموزش بورس @abcBourse_ir abcBourse.ir

در این حالت، تبعیت سختگیرانه تعریفهای سوینگهای بالا یا پایین جهت تعیین سطوح حمایت و مقاومت باعث ایجاد تعریف ساختار غیر قابل استفاده میگردد.



برای ما ایجاد می کند که در بین هر ۱۰-۲۰ پوینت خطوط مقاومت و حمایت دارد.

در این موارد، باید از نظر ذهنی کمی از دید بالاتری به نمودار نگاه کرده و فقط سطوح اصلی مناسب را در نظر بگیریم.

می خواهیم نقاط کلیدی چرخش را براساس سطوح واضح نمودار، و بنابراین مرزهای بلقوه ی حرکت آینده قیمت را شناسایی کنیم.



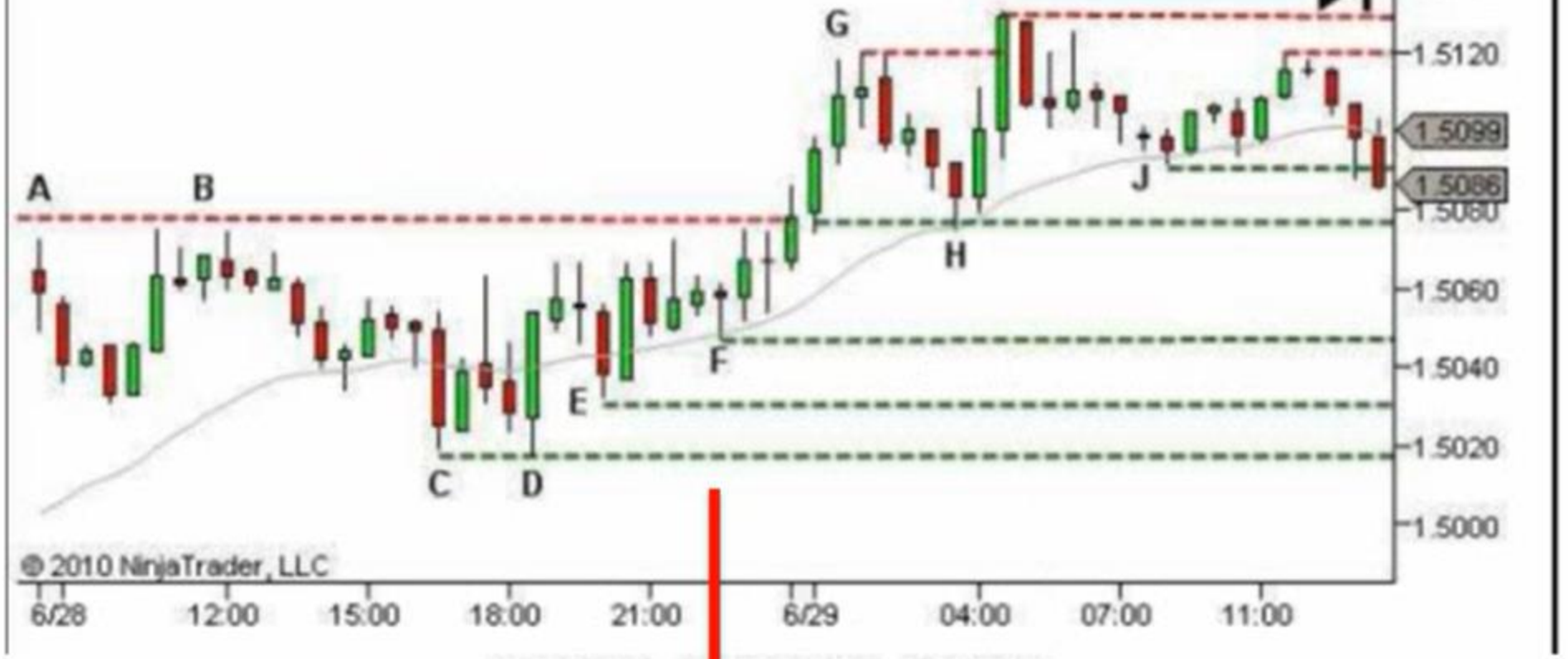

6B 09-10 29/06/2010 (30 Min)



abcBourse.ir @abcBourse_ir مرجع آموزش بورس بازنشر :

مطمئنا" بهترین حمایت یا مقاومتی که نباید در ایجاد ساختار بازار از قلم بیفتد، آنهایی هستند که وقتی قیمت به آنها رسیده بیشترین واکنش و عدم تعادل عرضه و تقاضا را نشان داده است.

- این مواقعی است که تفاوت بین نیاز شدید خریداران و فروشندگان بیشترین مقدار است و منجر به حرکت سریع قیمت می شود.
- این مورد درسوینگ های بالا و پایین که برگشت سریع قیمت را نشان می دهند، و نواحی ازدحام که منجر به شکست قوی و ناگهانی قیمت می شود ، قابل مشاهده است.
- مطمئن شوید که همه مناطق حمایت یا مقاومت این چنینی را در شناسایی ساختار بازار در نظر گرفته اید.



abcBourse.ir @abcBourse_ir مرجع آموزش بورس بازنشر :

شکل زیر سابقه بازار در باز شدن سشن فارکس انگستان در ۲۵ ژوئن ۲۰۱۰ رانشان می دهد:

- حمایت S2 بر اساس سایه سوینگ پایین سشن آمریکا در ۱.۴۸۵۰-۱.۴۸۷۰ است.
- حمایت S3 در ۱.۴۸۰۰ در سوینگ پایین سشن آسیایی و تراکم ۲۳ ژوئن ایجاد شده است.
- توجه کنید که ناحیه بلقوه حمایت در این مورد به ۱.۴۸۴۰ گسترده شده، جایی که مومنتوم واقعا به سمت بالا جهش کرده است.



بازنشر : مرجع آموزش بورس @abcBourse_ir abcBourse.ir

شکل زیر سابقه بازار در باز شدن سشن فارکس انگلستان در ۲۴ ژوئن ۲۰۱۰ را نشان می دهد.

مقاومت **R1** بالای بازار در سوینگهای بالای بین ۱.۵۰۰۰ و ۱.۵۰۱۵ وجود دارند ، که به حداکثر خود در ۲۴ ژوئن در بازار انگلستان و آمریکا رسیده اند.

حمایت **S1** در زیر حرکت حال حاضر قیمت در ناحیه ۱.۴۹۲۰–۱.۴۹۳۰ است، که بر اساس ازدحام شکست زود هنگام در سشن آسیا ایجاد شده است.



بازنشر : مرجع آموزش بورس @abcBourse_ir abcBourse.ir

شکل زیر سابقه بازار در باز شدن سشن فارکس انگستان در ۲۵ ژوئن ۲۰۱۰ رانشان می دهد:

- حمایت **S2** بر اساس سایه سوینگ پایین سشن آمریکا در ۱.۴۸۵۰-۱.۴۸۷۰ است.
- حمایت **S3** در ۱.۴۸۰۰ در سوینگ پایین سشن آسیایی و تراکم ۲۳ ژوئن ایجاد شده است.
- توجه کنید که ناحیه بلقوه حمایت در این مورد به ۱.۴۸۴۰ گسترده شده، جایی که مومنتوم واقعا به سمت بالا جهش کرده است.



باز نشر : مرجع آموزش بورس @abcBourse_ir abcBourse.ir



abcBourse.ir @abcBourse_ir مرجع آموزش بورس بازنشر :



شمع A باز شدن سشن انگلستان را مشخص می کند. توجه کنید که سایه پایینی در این شمع (که با B مشخص شده) حمایتهایی را در ناحیه حمایتی ۱.۴۹۰۰ تا ۱.۴۹۲۰ نشان می دهد. اگر یکبار قیمت آن ناحیه را بشکند، بعد از آن به کجا خواهد رفت؟ مستقیم به سمت ناحیه حمایت بعدی مان در S2، که با سایه پایینی شمع C شناسایی شده است.

باز نشر : مرجع آموزش بورس @abcBourse_ir abcBourse.ir

مقاومت R1 که بر اساس سایه های بالا و پایین سشن قبلی آمریکا بالای قیمت در نواحی ۱.۴۸۴۰ تا ۱.۴۸۶۰ است. مقاومت R2 در ۱.۴۸۲۵ تا ۱.۴۸۳۵ است که با سوینگ بالا بعد از شکست R1 به سمت پایین ایجاد شده است.

مقاومت R3 و R4 با توجه به ازدحام آخرین سشن آمریکا در ناحیه مقاومتی ۱.۴۷۲۰ تا ۱.۴۷۴۰ شناسایی شده، که سطح پایینی قیمت را در سشن آسیایی بعدی پوشش داده است.

حمایت S1 بر اساس سوینگهای پایینی هر دو حرکت قبلی قیمت در ۱.۴۶۸۵ تا ۱.۴۶۹۵ است.

حمایت S2 بر اساس سوینگ پایینی قبلی و ازدحام قبلی سمت چپ در ۱.۴۶۴۵ تا ۱.۴۶۶۵است.



باز نشر : مرجع آموزش بورس @abcBourse_ir abcBourse.ir



6B 09-10 17/06/2010 (30 Min)



abcBourse.ir @abcBourse_ir مرجع آموزش بورس بازنشر :



در باز شدن سشن انگلستان در ۱۷ ژوئن، قیمت مستقیما به سمت حمایت S1 که محدوده پایینی سشن محدوده آسیایی است رفته و در ناحیه حمایت بعدی ، S2 متوقف شده است. در نمودار ۳۰ دقیقه ای این یک شکست کاذب است ، چرا که پس از ان قیمت به سمت بالا برگشته و در محدوده سشن آسیایی به پیش رفته است.

مقاومت R2 قیمت را در B نگلستان و آمریکا کند کرده

باز نشر : مرجع آموزش بورس @abcBourse_ir abcBourse.ir



این مناطق در تایم معاملاتی (۳ دقیقه ای) و تایم فریم پایینتر (۱ دقیقه ای)، تنها مناطقی هستند که در آنها حرکات قیمت را نگاه می کنیم و به آنها علاقه مندیم. واکنشهای قیمت در این مناطق تمایل ما در حرکت آینده قیمت و رفتار ما در فرصتهای معاملاتی بعدی را مشخص می کند.

به خصوص برای نواحی ما آسیایی را مشخص می کند.

باز نشر : مرجع آموزش بورس @abcBourse_ir abcBourse.ir

چه زمانی باید برای یافتن S/R عقب برگردیم؟

- تا هر جا که لازم است.
- درک کنید که، هر چه بیشتر به عقب می روید، زمانی بیشری از وقتی که قیمت در آنجا بوده گذشته است
- از آنجا که حمایت و مقاومت نتیجه ای از تصمیمات و رفتارهای معامله گران است، وقتی زمان زیادی از آن گذشته باشد یعنی اهمیت کمتری دارد.
- البته سطوح مهم در نمودار روزانه برای معامله گران تایم فریم بالاتر تا چند ماه ممکن است همچنان موثر باشند.
- و مناطقی مانند قیمتهای پایین داو و جونز در ۲۰۰۳ که اهمیت تاریخی دارند، ممکن است برای سالها مهم باقی بمانند.

باز نشر : مرجع آموزش بورس @abcBourse_ir abcBourse.ir

فصل پنجم: تجزیه و تحلیل گذشته بازار

۵,۱ – نقاط حمایت و مقاومت

۵,۲ – تجزیه و تحلیل تایم فریم چندگانه

۵,۳ – ساختار بازار

۵,۴ – الگوهای معاملاتی



باز نشر : مرجع آموزش بورس @abcBourse_ir abcBourse.ir

Trend → Sideway → Trend



باز نشر : مرجع آموزش بورس @abcBourse_ir abcBourse.ir

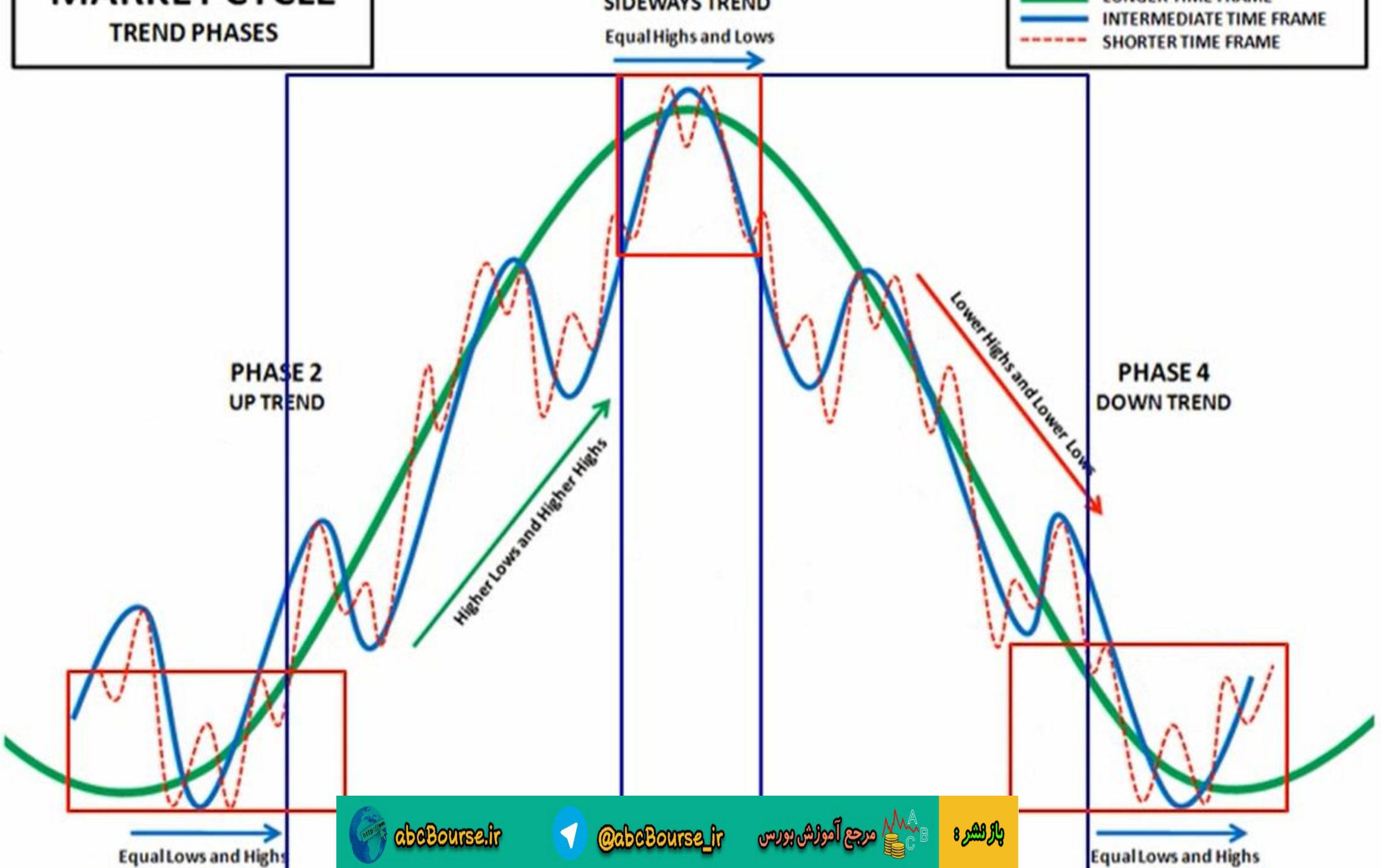

abcBourse.ir @abcBourse_ir مرجع آموزش بورس باز نشر :

یک روند صعودی شامل تکرار مراحل زیر است:

1. یک اکستنشن به بالا
2. یک سوینگ بالا
3. یک برگشت به عقب به پایین
4. یک سوینگ پایین

- ☐ اکستنشن قیمت بیشتر از برگشت به عقب هاست.
- ☐ اکستنشن ها سوینگهای بالایی قبلی را به بالا می شکنند، و به سوینگهای بالایی جدید در روند می رسند.
- ☐ برگشت به عقب سوینگهای پایینی قبلی را نمی شکند و سوینگهای پایینی جدید ایجاد می کنند.

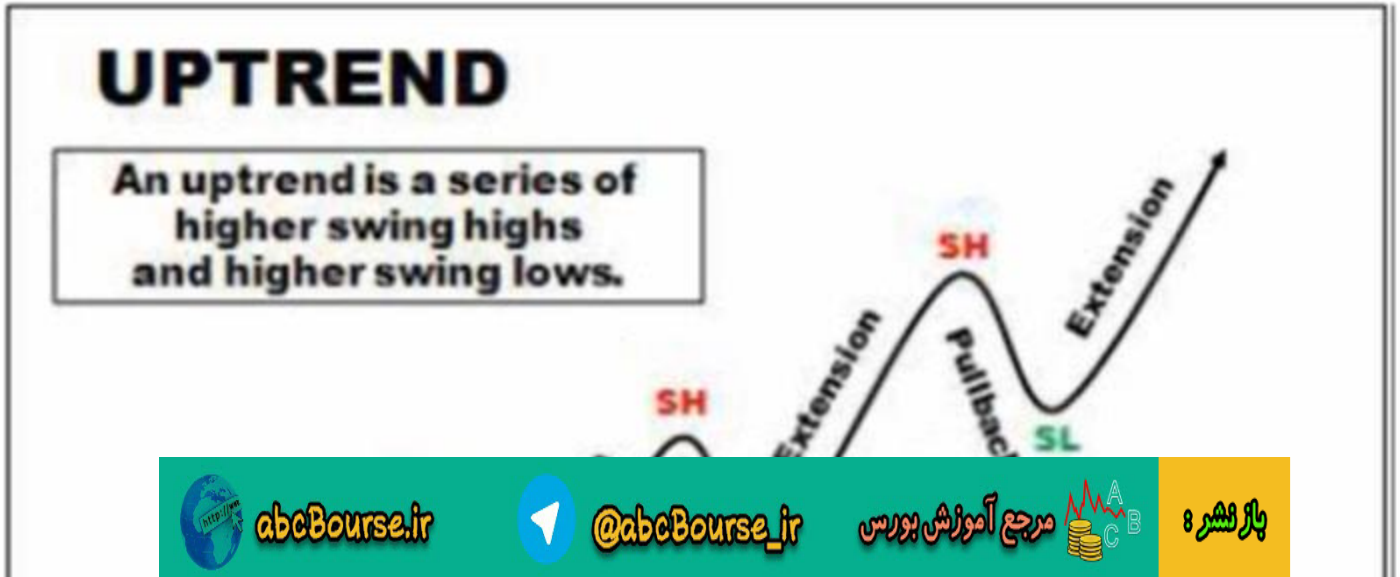

باز نشر : مرجع آموزش بورس @abcBourse_ir abcBourse.ir

یک روند صعودی شامل تکرار مراحل زیر است:

1. یک اکستنشن به بالا
2. یک سوینگ بالا
3. یک برگشت به عقب به پایین
4. یک سوینگ پایین

- اکستنشن قیمت بیشتر از برگشت به عقب هاست.
- اکستنشن ها سوینگهای بالایی قبلی را به بالا می شکنند، و به سوینگهای بالایی جدید در روند می رسند.
- برگشت به عقب سوینگهای پایینی قبلی را نمی شکند و سوینگهای پایینی جدید ایجاد می کنند.



باز نشر : مرجع آموزش بورس @abcBourse_ir abcBourse.ir

- یک روند صعودی زمانی به اتمام می رسد که قیمت سوینگ پایینی قبلی را که منجر به آخرین سوینگ بالای روند شده است را به پایین بشکند. این نکته در شکل زیر نشان داده شده است.
- عدم موفقیت در شکست سوینگ پایینی که منجر به بالاترین سوینگ بالا شده است، می تواند نشانه یک برگشت به عقب پیچیده به جای یک برگشت قیمت باشدکه در شکل سمت راست زیر به تصویر کشیده شده است.

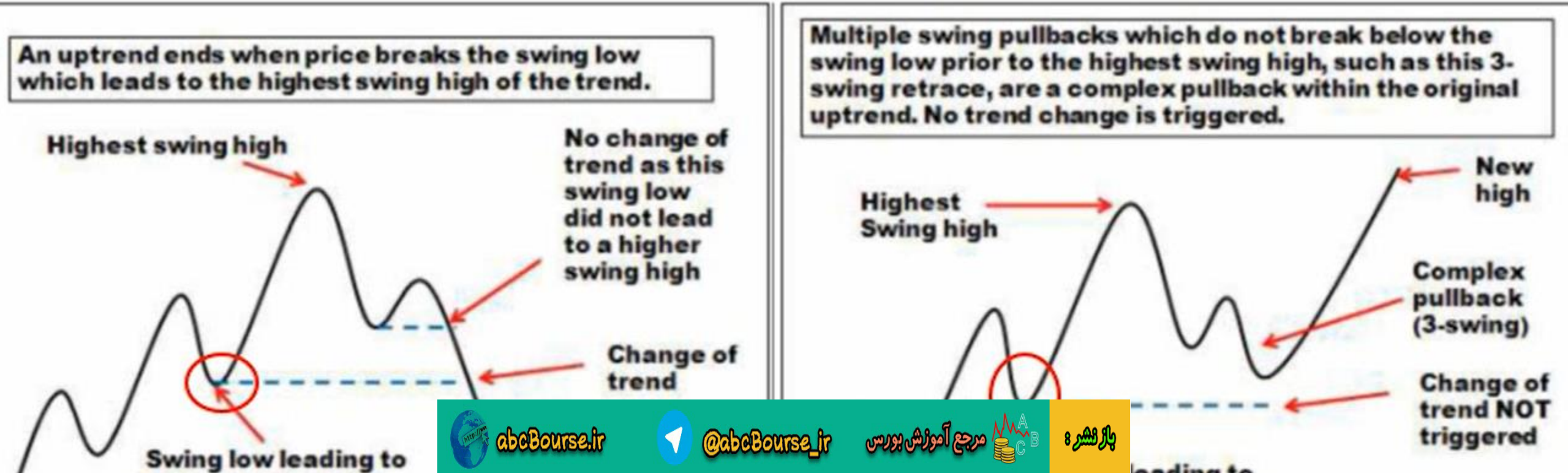

abcBourse.ir @abcBourse_ir مرجع آموزش بورس باز نشر :

یک روند نزولی شامل تکرار مراحل زیر است:

1. یک اکستنشن به پایین
2. یک سوینگ پایین
3. یک برگشت به عقب به بالا
4. یک سوینگ بالا

- ❑ اکستنشن قیمت بیشتر از برگشت به عقب هاست.
- ❑ اکستنشن ها سوینگهای پایینی قبلی را به پایین می شکنند، و به سوینگهای پایینی جدید تشکیل میدهند.
- ❑ برگشت به عقب سوینگهای بالایی قبلی را نمی شکند و سوینگهای بالایی جدید ایجاد می کنند.

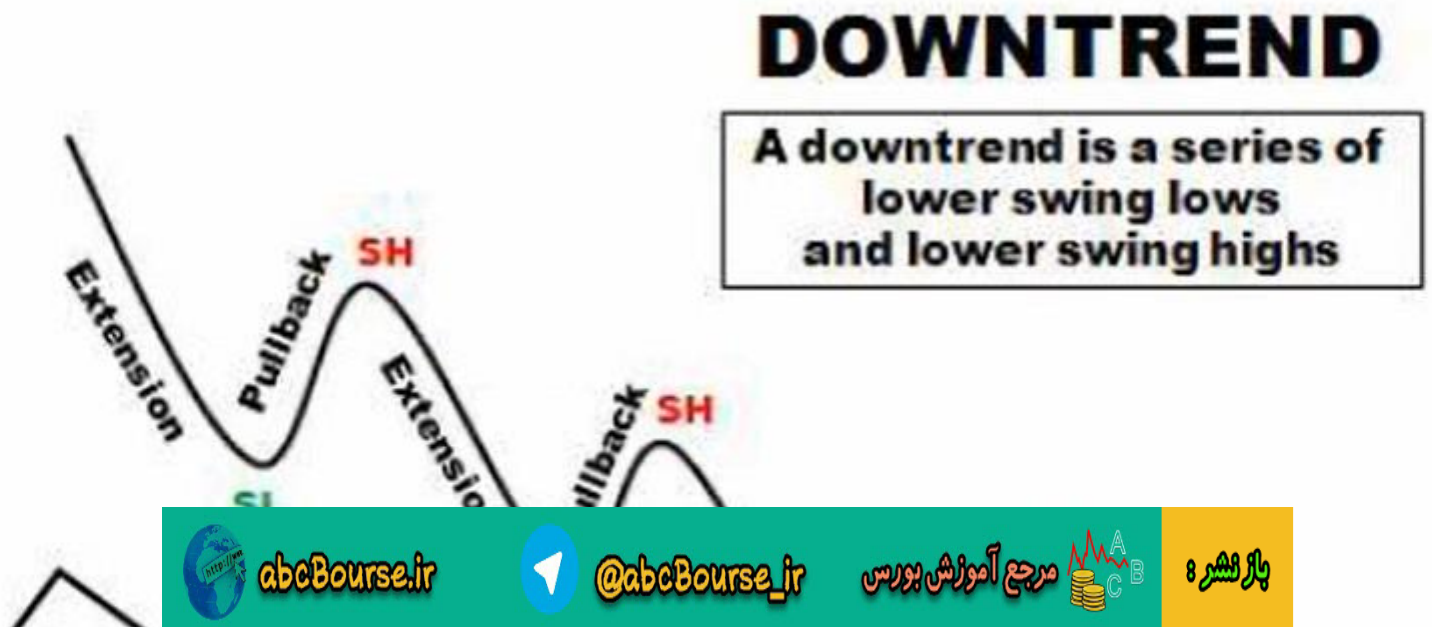

باز نشر : مرجع آموزش بورس @abcBourse_ir abcBourse.ir

یک روند نزولی شامل تکرار مراحل زیر است:

1. یک اکستنشن به پایین
2. یک سوینگ پایین
3. یک برگشت به عقب به بالا
4. یک سوینگ بالا

- ❑ اکستنشن قیمت بیشتر از برگشت به عقب هاست.
- ❑ اکستنشن ها سوینگهای پایینی قبلی را به پایین می شکنند، و به سوینگهای پایینی جدید تشکیل میدهند.
- ❑ برگشت به عقب سوینگهای بالایی قبلی را نمی شکند و سوینگهای بالایی جدید ایجاد می کنند.



باز نشر : مرجع آموزش بورس @abcBourse_ir abcBourse.ir

- یک روند نزولی زمانی به اتمام می رسد که قیمت سوییینگ بالایی قبلی را که منجر به آخرین سوینگ پایینی روند شده است را به بالا بشکند. این نکته در شکل زیر نشان داده شده است.
- عدم موفقیت در شکست سوینگ بالایی که منجر به پایینترین سوینگ پایین شده است، می تواند نشانه یک برگشت به عقب پیچیده به جای یک برگشت قیمت باشدکه در شکل سمت راست زیر به تصویر کشیده شده است.



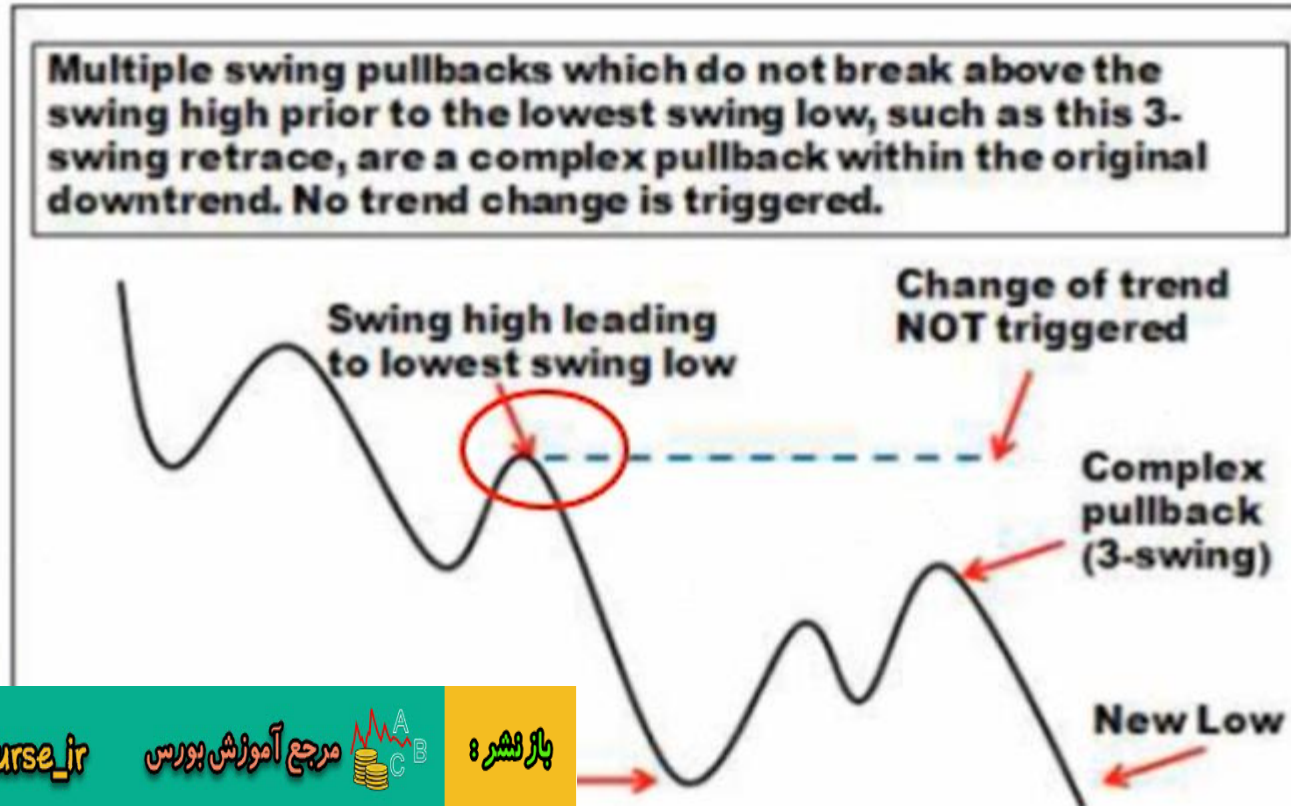

abcBourse.ir @abcBourse_ir مرجع آموزش بورس باز نشر :

- یک الگوی روند خنثی (Sideways) مجموعه ای از سوینگ های قیمت است که در محدوده مقاومتهای بالا و حمایت های پایین مهم تشکیل شده است.
- محدوده مرزهای حمایت و مقاومت (مرزهای بالا و پایین) می تواند با حمایت و مقاومت تایم فریم بالاتر و یا سوینگهای بالا یا پایین تایم فریم معاملاتی تشکیل شوند.

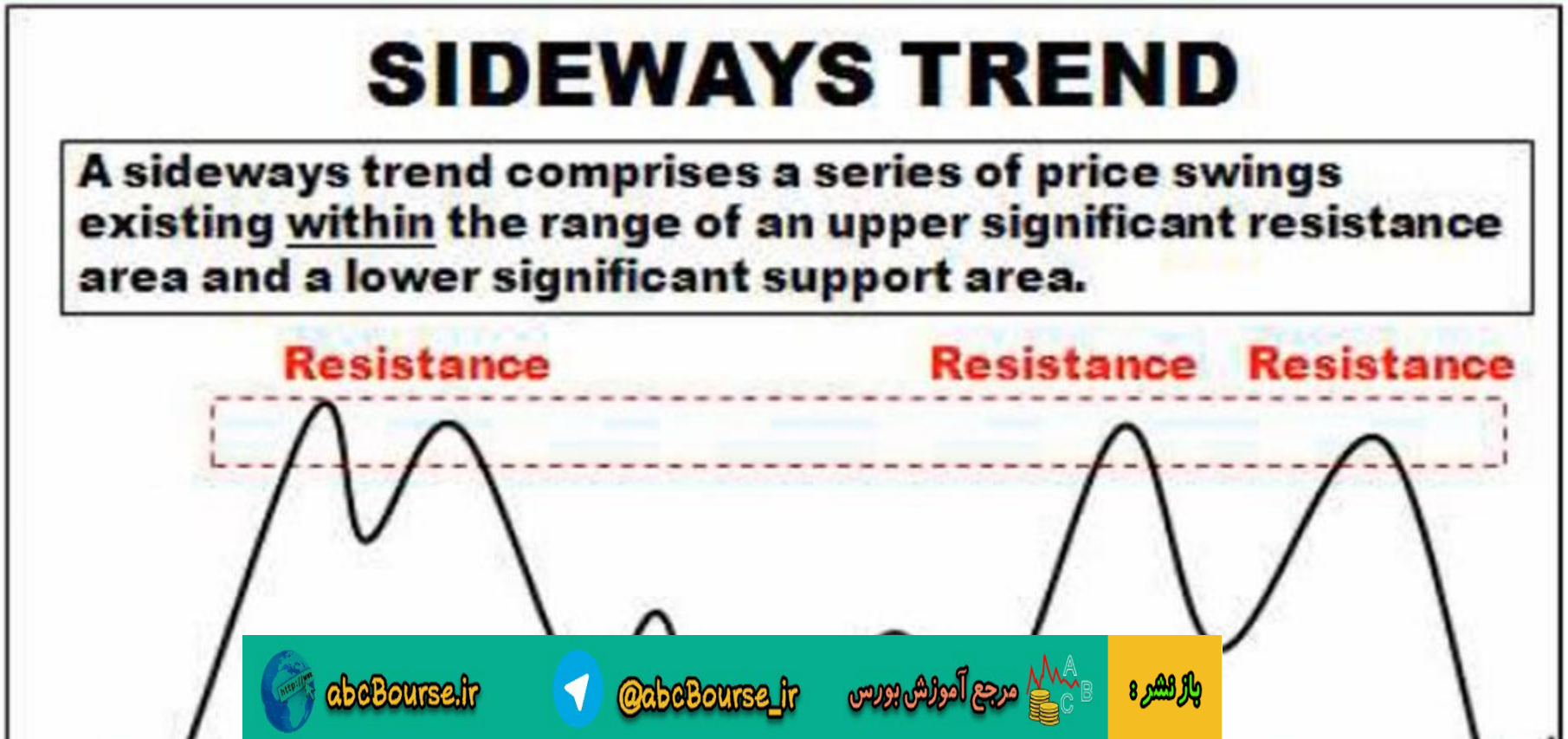

باز نشر : مرجع آموزش بورس @abcBourse_ir abcBourse.ir

- یک الگوی روند خنثی (Sideways) مجموعه ای از سوینگ های قیمت است که در محدوده مقاومتهای بالا و حمایت های پایین مهم تشکیل شده است.
- محدوده مرزهای حمایت و مقاومت (مرزهای بالا و پایین) می تواند با حمایت و مقاومت تایم فریم بالاتر و یا سوینگهای بالا یا پایین تایم فریم معاملاتی تشکیل شوند.



باز نشر : مرجع آموزش بورس @abcBourse_ir abcBourse.ir

❑ یک الگوی خنثی ازچهارمین نقطه چرخش (SH, SL) ودرمحدوده سوینگ قبلی قیمت شروع می شود.

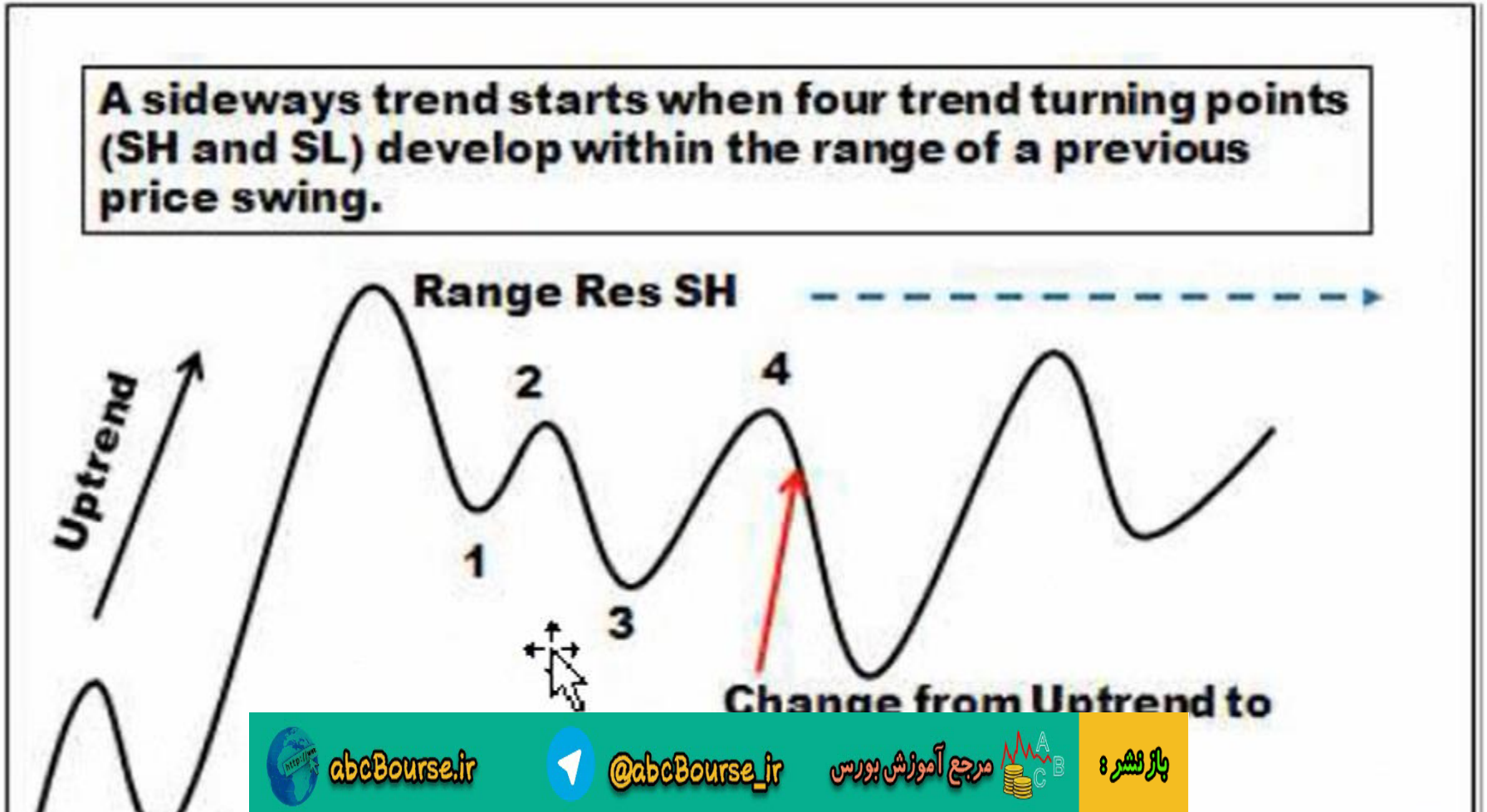

باز نشر : مرجع آموزش بورس @abcBourse_ir abcBourse.ir

- سوینگ قیمت شناسایی شده در ناحیه قیمت پایینتر (حمایت) محدوده ای را مشخص می کند که معامله گران به عنوان فرصت خرید خوب در نظر می گیرند.
- تا زمانی که تمایل در بازار تغییر نکند، قیمت زمانی که به سمت این ناحیه می رود باعث جذب خریدارهای جدید شده و فروشنده ها نیز پس از به سود رسیدن در حرکت به سمت پایین، در این ناحیه برداشت سود می کنند.
- اینها باعث جریان سفارش صعودی غالب گردیده وقیمت را درمحدوده شناسایی شده حمایت نگه می دارند.



- برعکس این اتفاق در محدوده بالایی قیمت (مقاومت) که معامله گران به عنوان ناحیه ای برای فرصت فروش در نظر گرفته اند اتفاق می افتد.
- تا زمانی که تمایل در بازار تغییر نکند، قیمت زمانی که به سمت این ناحیه می رود باعث جذب فروشنده های جدید شده و خریدارها نیز پس از به سود رسیدن در حرکت به سمت بالا، در این ناحیه برداشت سود می کنند.

باز نشر : مرجع آموزش بورس @abcBourse_ir abcBourse.ir

- هر کوششی برای تعریف قانونمندانه و مکانیکی روند در برخی موارد نقض می شود. صرفه نظر از اینکه شما چطور روند را تعریف کنید، در برخی مواقع حرکت برگشتی قیمت آنقدر زیاد است که به دلیل اینکه روند را قانونمندانه تعریف کرده ایم، باید روند را اتمام یافته تلقی کنیم.
- در حالی که در بسیاری از اوقات قیمت بعد از حرکت برگشتی قیمت بر می گردد و در جهت اصلی روند شروع به پیشروی می کند.



abcBourse.ir @abcBourse_ir مرجع آموزش بورس بازنشر:

- تعاریف برمبنای دید شخصی حرکات قیمت از روندهای بازار بهترند، اگرچه قبول آن برای معامله گران تازه کار مشکل است.
- وقتی دیدگاه مان این باشد که بازار قانونمند و مکانیکی عمل می کند، یک برگشت به عقب منجر به تغییر نظر ما از جهت روند می شود که بعدا غلط از آب در میاید، ولی اگر با دیدگاه شخصی حرکات قیمت بازار را تفسیر کنیم، این اتفاق نمی افتد.



abcBourse.ir @abcBourse_ir مرجع آموزش بورس بازنشر:

- تعریف هایی از روند که با استفاده از میانگین متحرک نمایی انجام می شود بیشتر نقض گردیده و اغلب با رفتار نوسانی قیمت در دو طرف میانگین متحرک به نتایج معاملاتی ضعیف ختم می شوند.
- این در شکل زیر نشان داده شده است که روند را با شیب میانگین متحرک ۲۰ شناسایی می نماید و نشان می دهد که در تعریف روند در نوسانات قیمت در ناحیه خنثی در پایان روند نزولی کارآمد نبوده است.
- ناتوانی سیستم میانگین متحرک نمایی در شناسایی مناسب روند خنثی یکی از مشکلات اصلی آن است و استفاده از تعریف سوینگ بالا و پایین روند بسیار بهتر است.

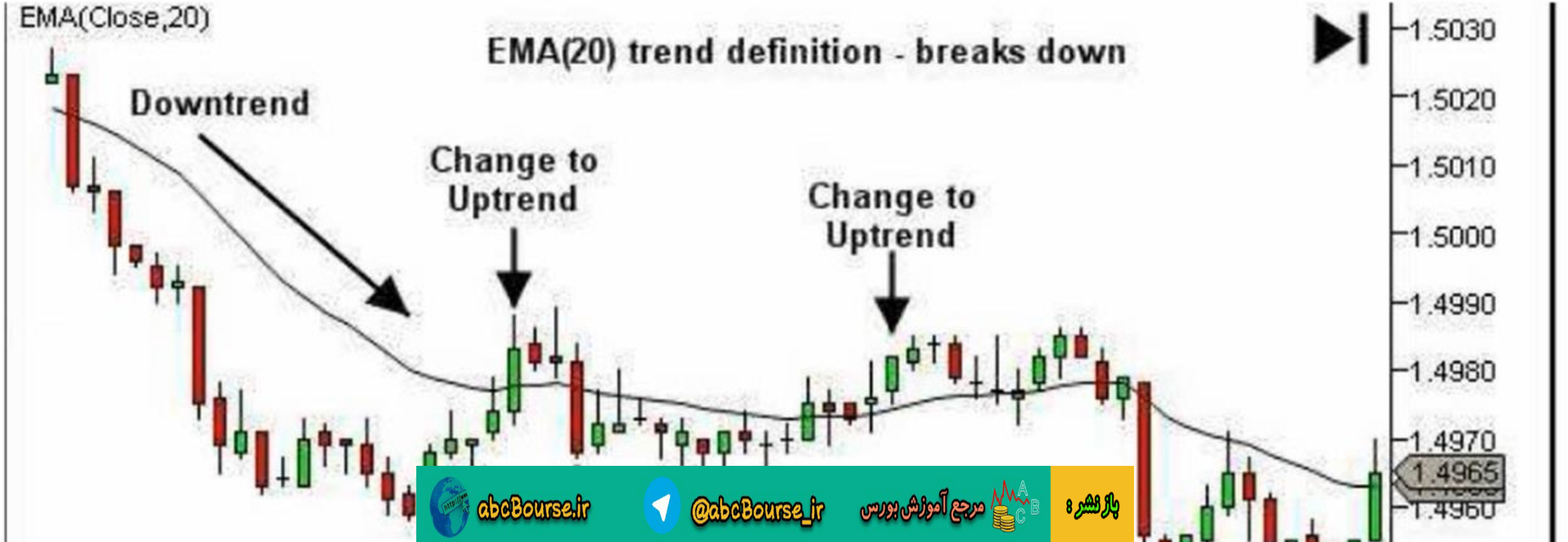

abcBourse.ir @abcBourse_ir مرجع آموزش بورس بازنشر :

- مشکل در تکیه کردن به دستورهای قانونی ثابت استفاده آن در فضایی است که هیچ ثباتی نداشته و یکنواخت عمل نمی کند.
- دراین مثال، تعریف برمبنای دید شخصی حرکات قیمت هیچ مدرکی مبنی بر پذیرش شکست قیمت نمی بیند و لذا روند نزولی همچنان پابرجاست. روند تا زمانی که شواهد مورد تاییدی از تغییر رفتار را نشان ندهد، تغییر نکرده است.



abcBourse.ir @abcBourse_ir مرجع آموزش بورس بازنشر :

داشته باشیم و بر اساس چگونگی عکس العمل قیمت در این سطوح کلیدی بگذاریم تا بازار مسیر آینده مشخص را به ما نشان دهد.

- آیا قیمت درآن سطح باقی خواهد ماند (پذیرش قیمت) یا برخواهد گشت (پس زدن قیمت)؟
- امتحان سطوح تعریف شده قانونمند و مکانیکی روند، اطلاعات مفیدی ازجهت آینده روند به ما میدهند.



abcBourse.ir @abcBourse_ir مرجع آموزش بورس بازنشر:

بعد از نقض شدن تعریف روند، به این معناست که روند همان چیزی است که با دید باز ما به نظر می آید.

- این به این معنی نیست که ما کاملا یک روند قیمت را با حدس تعیین میکنیم. تعریف روند سوینگهای بالا و پایین را بلدیم، ولی دید شخصی حرکات قیمت را با تعریف روند بازاربا هم در نظر میگیریم.
- در اصل، اگر فرایند قیمت مثل یک روند صعودی رفتار می کند (قیمت از سطوح پایین سمت چپ به سطوح بالای سمت راست حرکت می کند) پس روند صعودی است.
- اگر فرایند قیمت مثل یک روند نزولی رفتار می کند (قیمت از سطوح بالا سمت چپ به سطوح پایین سمت راست حرکت می کند) پس روند نزولی است. هر حالت دیگری بجز این ۲ حالت روند خنثی است.
- یک روند، گرایش عمومی حرکت قیمت به صورت جهت دار در یک سمت است. ذهن شما در تعریف یک روند بسیار کارا تر از قوانین ثابت عمل میکند.

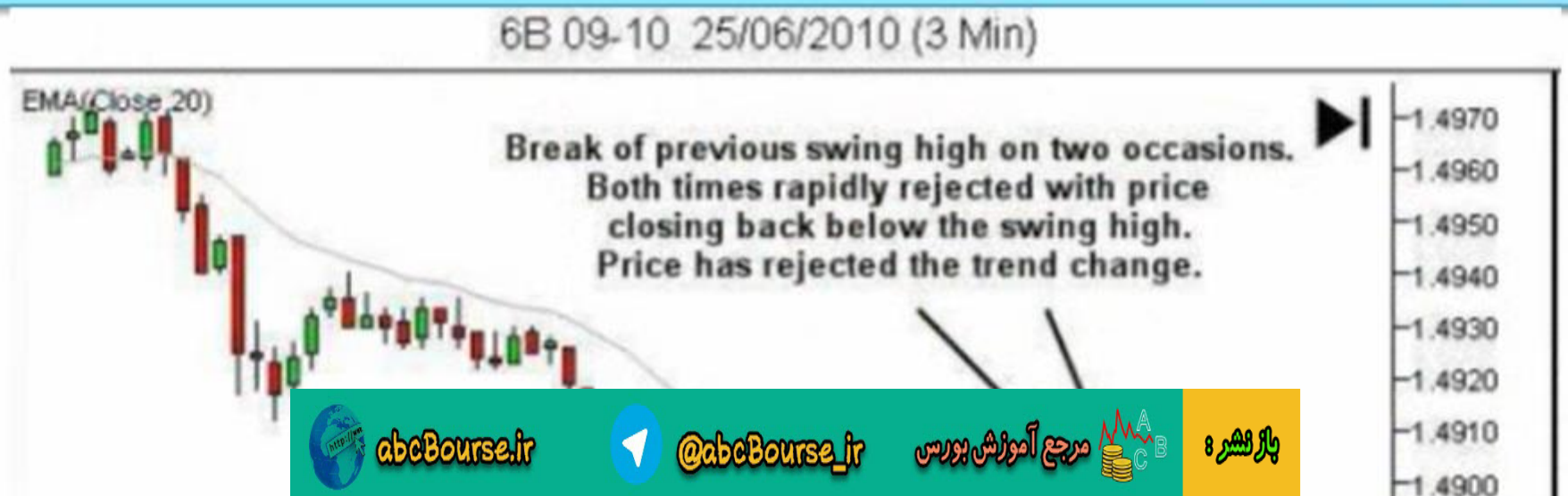

باز نشر : مرجع آموزش بورس @abcBourse_ir abcBourse.ir

با توجه به متغیر بودن بازار ، می خواهیم سواهدی پیدا کنیم که نشان دهد قیمت این تغییر را پذیرفته است.

اولین شمعی که در زیر سطح تعیین روند بسته شده است به شدت نزولی است، و با سه شمع صعودی ضعیف ادامه یافته است که نشاندهنده نبودن تقاضا در بازار است(اگر تقاضای قابل توجهی وجود داشت ، قیمت شکست را پس می زد و به سمت بالا حرکتش می داد). ادامه سطوح پایینتر قیمت تغییر روند را تایید می کند.

- قانون مان در مورد " اگر نزولی به نظر می رسد، پس نزولی است" کار می کند، شتاب به طرف پایین تا I با برگشت به عقب ضعیف به J ادامه پیدا کرده است. این نشان می دهد که قدرت در جهت نزول است.
- روند نزولی از سوینگ بالای H تا سوینگ پایین I ، ازدحام در J ، سوینگ پایین K، سوینگ بالای L، سوینگ پایین M ادامه پیدا کرد.



abcBourse.ir @abcBourse_ir مرجع آموزش بورس بازنشر :

در مثال بعدی که در زیر آمده است، روند صعودی داریم که با سوینگ پایین A، سوینگ بالای B، سوینگ پایین C، سوینگ بالای D، سوینگ پایین E، و سوینگ پایین F مشخص شده است.

توجه کنید که سوینگ پایین E منجر به بالارفتن قیمت به قیمتهای بالاتر نشده است ، چرا که سوینگ بالای F به قیمت بالای D نرسیده است. این به این معنی است که شکست قیمت به زیر E تغییر روند را تریگر نمی کند، بلکه یک برگشت به عقب پیچیده است. قیمت باید به زیر C برود تا شروع یک تغییر روند به نزولی (که در این مثال رخ نداده است) در نظر گرفته شود.

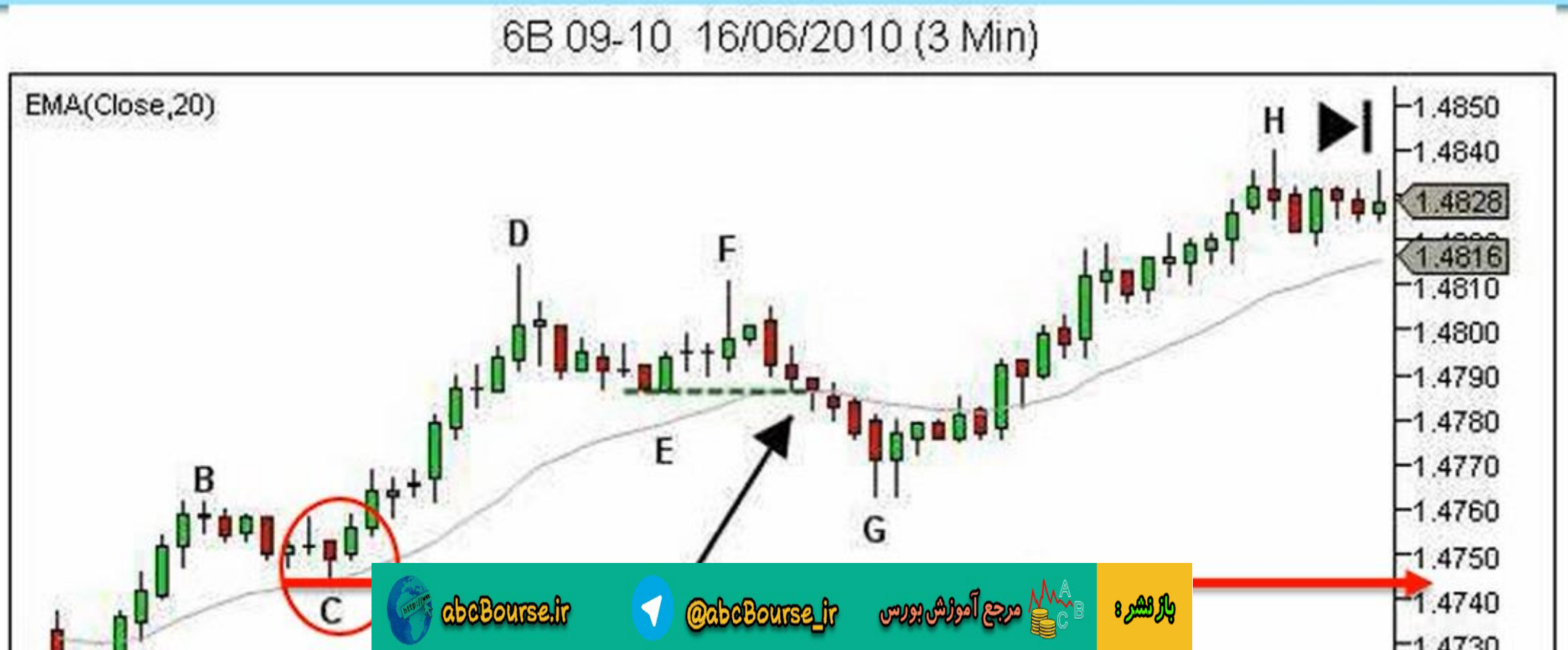

باز نشر : مرجع آموزش بورس @abcBourse_ir abcBourse.ir

- اصلاح با سه سوینگ در E، F و G و ادامه روند صعودی به قیمت بالای جدید در H ادامه یافته است.
- شما اغلب اصلاح سه سوینگی یا سایر شکلهای برگشت به عقب پیچیده را در ادامه یک اکستنشن بزرگتر (مانند C تا D) می بینید. توجه کنید که فاصله ای که قیمت از بالای خط میانگین پیدا می کند می تواند نشان دهد که اکستنشن بیش از حد داشته ایم. و این مزیت دیگری از داشتن میانگین متحرک نمایی روی حرکت قیمت به عنوان یک ابزار کمکی است.



در شکل زیر ، یک روند نزولی وجود دارد که در ابتدای سشن فارکس انگلستان است، در حرکت قبلی قیمت، سوینگ بالای A سوینگ پایین B و سوینگ بالای C مشخص شده است. سوینگ پایین D هم بالاترین سوینگ پایین قبلی است.

تغییر روند با اینکه سوینگ پایینی بالاتر داریم یا سوینگ بالایی C به بالا شکسته است و اینکه قیمت به پایین جدیدی نرسیده است ، تایید نمی شود.

همانطور که در شکل نشان داده شده است، تغییر روند وقتی اتفاق افتاده است که قیمت سوینگ بالایی A را به بالا بشکند ، چرا که سوینگ بالای A سوینگ بالایی است که قبل از پایینترین سوینگ پایین B بوده است.

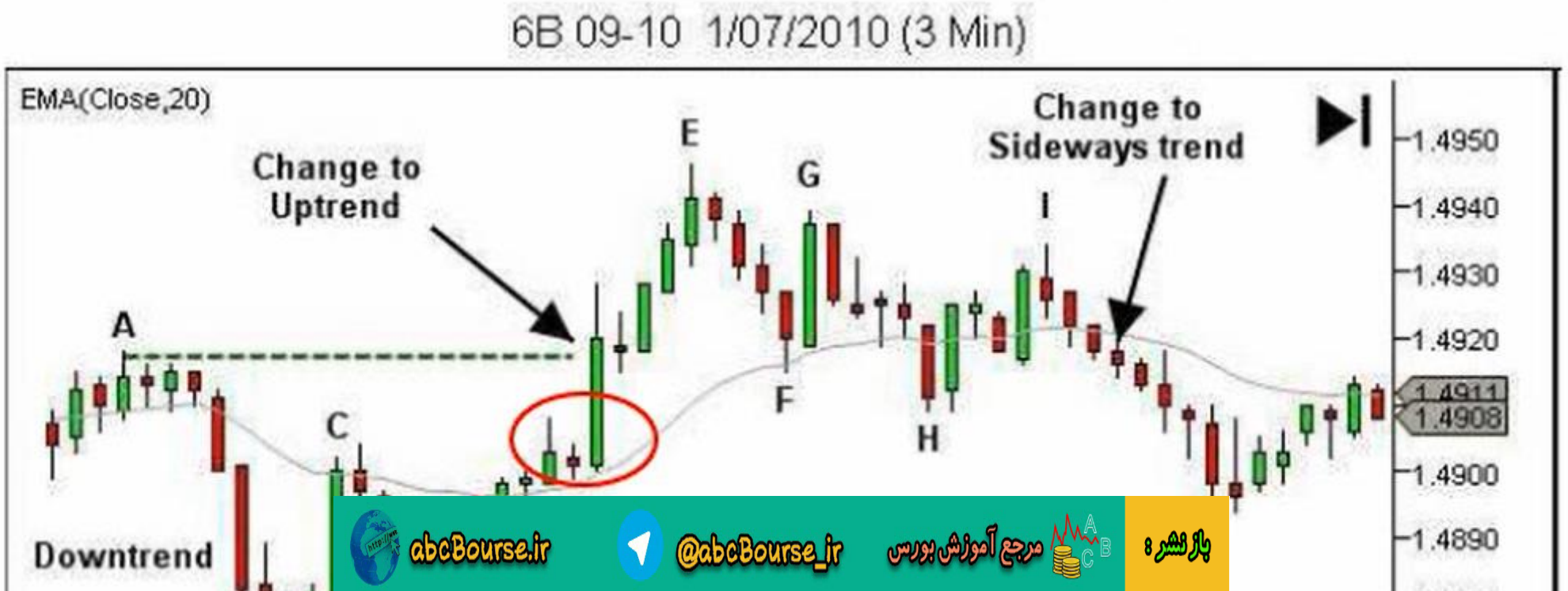

قیمت شکست را می پذیرد و تعریف روند عوض می شود. روند صعودی به سوینگ بالایی E و سوینگ پایینی F می رود.

سوینگ G قله پایینتری ایجاد کرده است و با دره پایینتر H دنبال می شود. در این نقطه روند تغییر نکرده است ، چرا که حرکت F-G-H یک برگشت به عقب پیچیده در یک روند صعودی دنباله دار می باشد. در صورت ادامه روند به بالای E این فرض ثابت می شود.

در این مثال، قیمت قادر به رسیدن به E نبوده و سوینگ بالایی دیگری در I ایجاد کرده است. در این جا ما ۴ سوینگ یا نقطه چرخش داریم (از E تا F، G، H و I) ، وتغییر از روند صعودی به خنثی را تایید می کند.



abcBourse.ir @abcBourse_ir مرجع آموزش بورس باز نشر :

حرکت به D بسیار ضعیف بوده است و قادر به تولید یک سوینگ با قله بالاتر نشده است. فرو ریختن قیم
به زیر سطح A به اندازه ای است که از دید تفسیر شخصی حرکات قیمت تغییر به روند نزولی بازار را قبو
کنیم.

سوینگ جدید پایین E تشکیل شده است ، و با حرکت خنثای خفیف که در هیچ جهتی غلبه ندارد ادامه
یافته است. برای روند نزولی ادامه حرکت به زیر این ناحیه ازدحام ضروری میباشد.

برگشت به عقب به بالای D پس زدن های بیشتری از سطوح زیرین A را نشان می دهد و دوباره روند خنث
برقرار می شود.

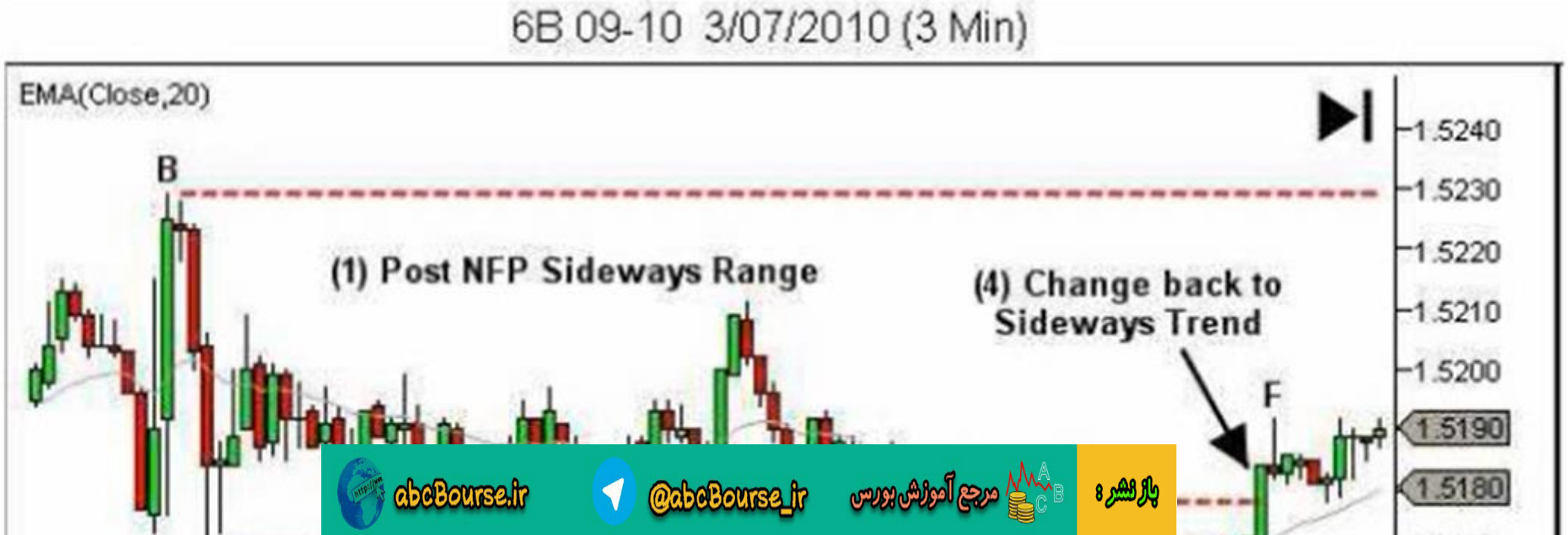

abcBourse.ir @abcBourse_ir مرجع آموزش بورس بازنشر :

سوینگ بالای D آخرین سوینگ بالای قبل از پایین ترین موج پایین است. حرکت قوی از E تا F که
سوینگ بالای D را به بالا شکسته است روند نزولی را بی اعتبار کرده است. روند خنثی مجددا برقرار شد
و شکست سوینگ بالای D قیمت را به باندهای اصلی خنثای روند برگردانده است.
مقاومت بالایی روند خنثی در نقطه B باقی می ماند .حمایت پایینی سوینگ پایینی که قیمت را به روند خنث
برگردانده در اینجا سوینگ پایین E است.

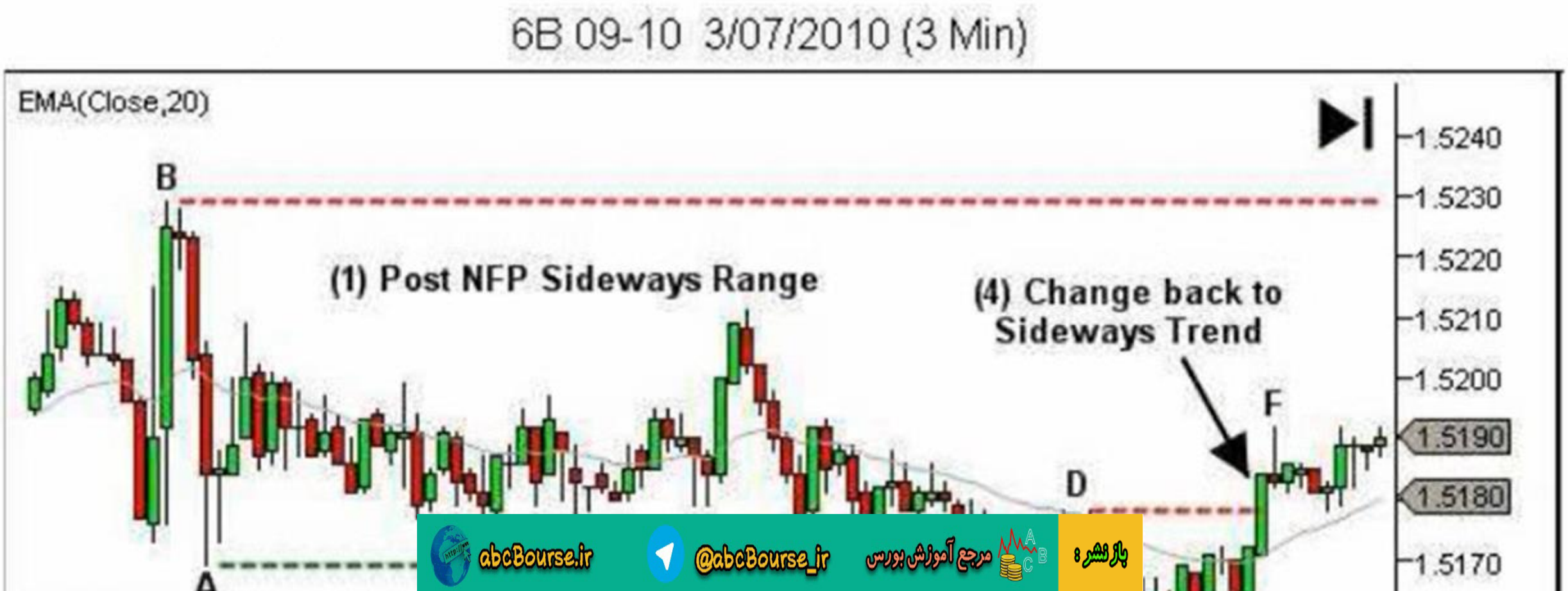

abcBourse.ir @abcBourse_ir مرجع آموزش بورس باز نشر :

۶,۱ – شناسایی نقاط قوت و ضعف

۶,۲ – اصول بررسی مسیر آینده روند

۶,۳ – تجسم روند آینده – طرحهای معاملاتی محتمل

۶,۴ – اتفاقات بعد از پایداری سطوح حمایت و مقاومت



باز نشر : مرجع آموزش بورس @abcBourse_ir abcBourse.ir

2. اکنون روی تعیین رفتار آینده قیمت کار می کنیم.

- هدف تحلیل ما ایجاد درکی از قدرت و ضعف در یک روند است، و درک اینکه آینده حرکت قیمت چگونه خواهد بود
- ما این را روند آینده بازار می نامیم.





abcBourse.ir @abcBourse_ir مرجع آموزش بورس بازنشر:

قدرت و ضعف در روند با تحلیل خصوصیات مختلف حرکت قیمت تعیین می شود. به خصوص با تحلیل:

۱. مومنتوم

۲. مسافت و عمق

۳. عدم ادامه

- این تحلیل ابتدا در تایم فریم معاملاتی (۳ دقیقه) انجام می شود.

باز نشر : مرجع آموزش بورس @abcBourse_ir abcBourse.ir



سرعت هر ذره در سیستم

مومنتوم

- مشاهده حرکت قیمت با توجه به تغییرات سرعت وتغییرات شتاب
- برآورد معنی این تغییرات با توجه به پتانسیل جریان سفارش آینده و جهت احتمالی روند آینده
- مومنتوم شامل دو خصوص[illegible] (آهنگ تغییرات قیمت) و شتاب (آهنگ

باز نشر : مرجع آموزش بورس @abcBourse_ir abcBourse.ir

- لطفا دقت کنید که ما در باره اندیکاتورهای مومنتوم (یا اسیلاتور) متداول مانند استوکاستیک ، RSI, ROC, Williams %R یا حتی خود اندیکاتور مومنتوم صحبت نمیکنیم.
- مومنتوم اندیکاتور نیست، بلکه ویژگی از حرکت قیمت است.
- ما حرکات قیمت را با مقایسه جریان سرعت و شتاب فعلی حرکت قیمت با سرعت و شتاب قبلی آن مورد مشاهده قرار می دهیم.

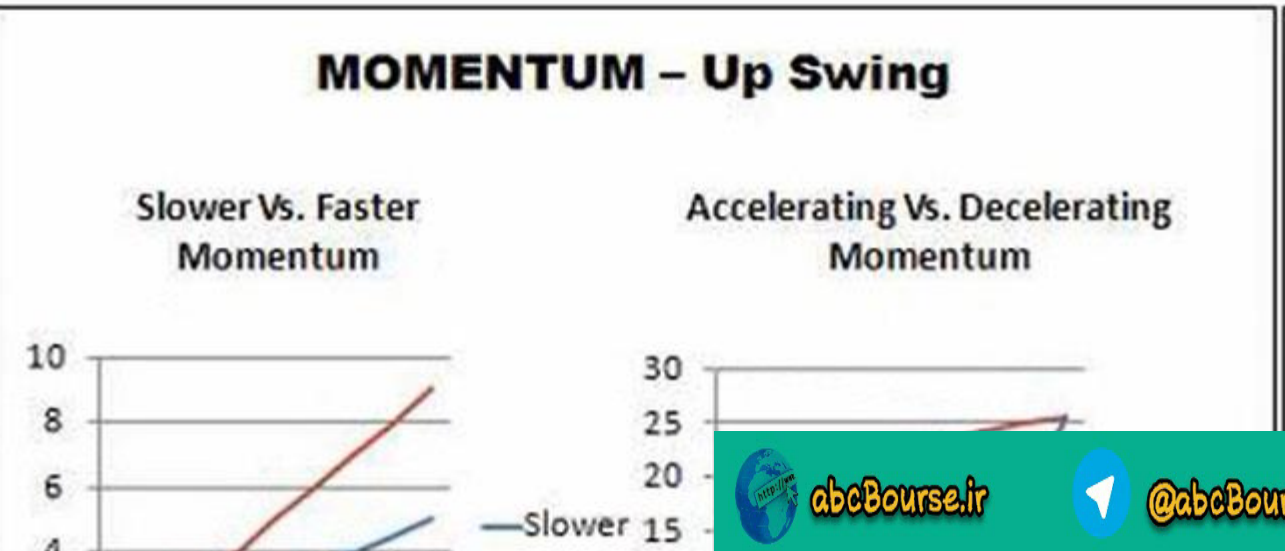

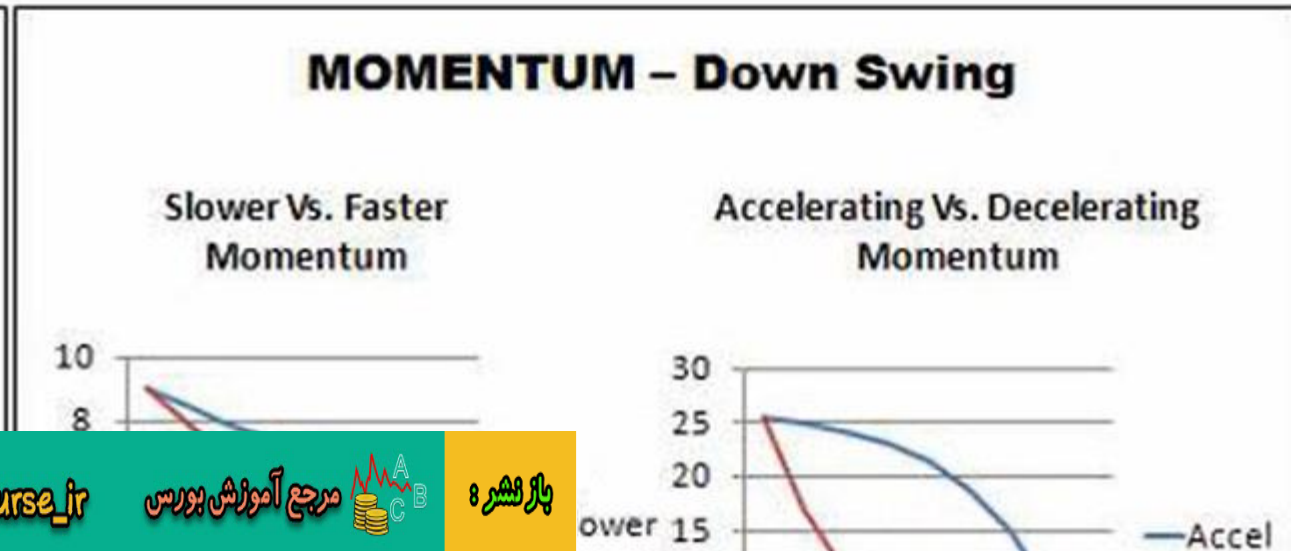

abcBourse.ir @abcBourse_ir مرجع آموزش بورس باز نشر :

مومنتوم روی نمودار با مشاهده شیب (یا زاویه) حرکت قیمت دیده می شود:

- شیب خط مستقیم قیمت، آهنگ تغییرات سرعت قیمت در واحد زمان را بیان می کند.
  - خط کم شیب (آبی) افزایش سرعت قیمت کمتری نسبت به خط با شیب تندتر (قرمز) در همان بازه زمانی دارد. بنابراین خط آبی سرعت کمتری نسبت به خط قرمز نشان می دهد.
  - خط آبی مومنتوم صعودی کمتری نسبت به خط قرمز دارد. خط آبی در مقایسه با خط قرمز در صعود ضیفتر است. خط قرمز در مقایسه با خط آبی قدرت صعودی بیشتری دارد.

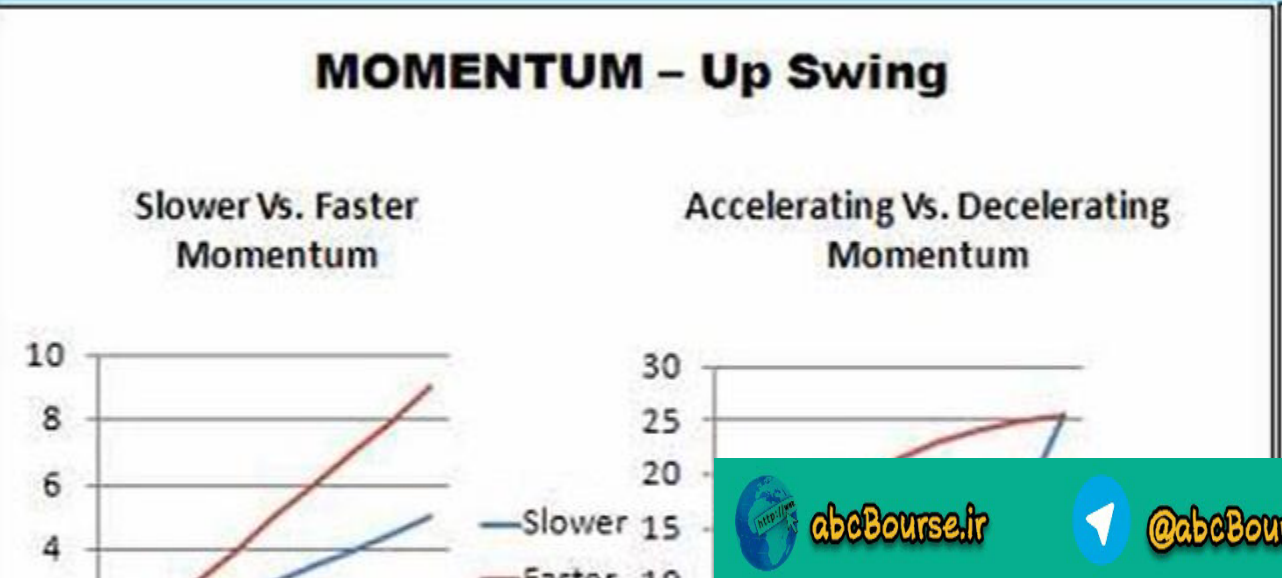

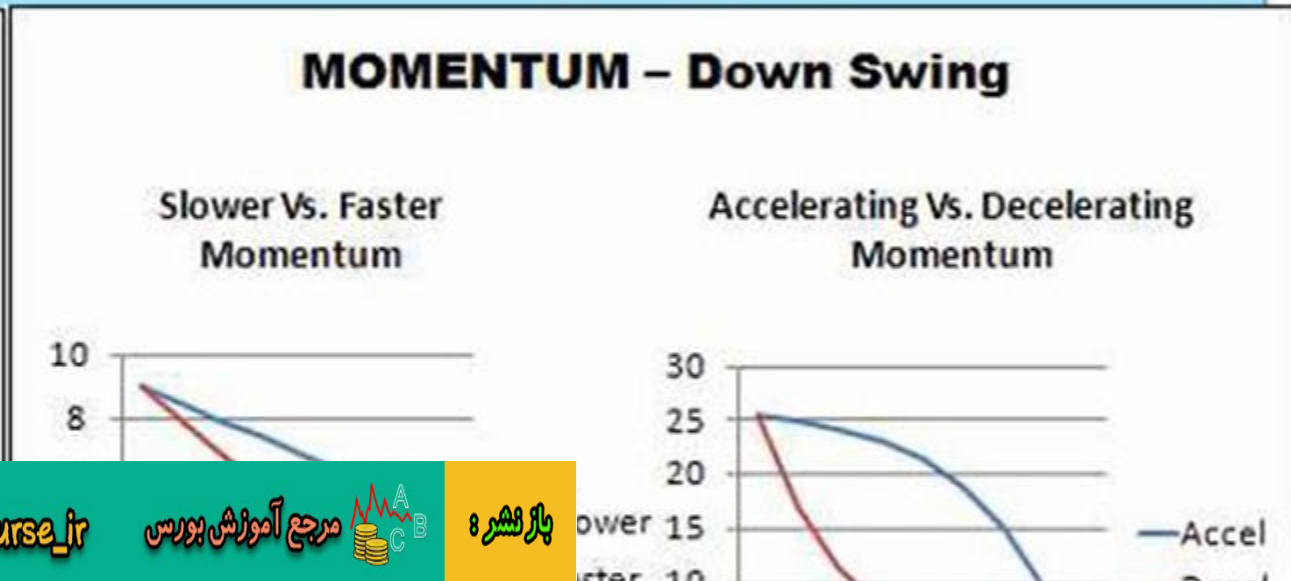

abcBourse.ir @abcBourse_ir مرجع آموزش بورس باز نشر :

- شیب خط منحنی آهنگ تغییرات سرعت را نشان می دهد.
- افزایش شیب (خط آبی) افزایش سرعت را نشان می دهد. مومنتوم دراین سوینگ قیمت در حال افزایش است و افزایش قدرت صعودی را نشان می دهد.
- کاهش شیب (خط قرمز) نشاندهنده کاهش سرعت است. مومنتوم در این سوینگ قیمت کاهش یافته است و این ضعف موج قیمت را نشان می دهد.

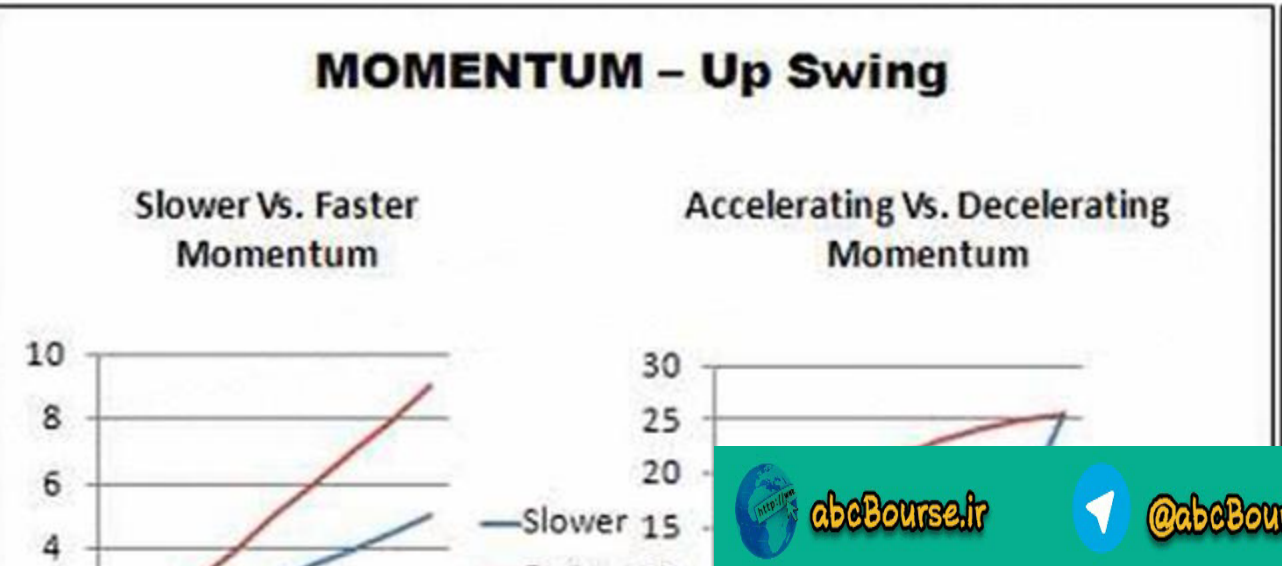

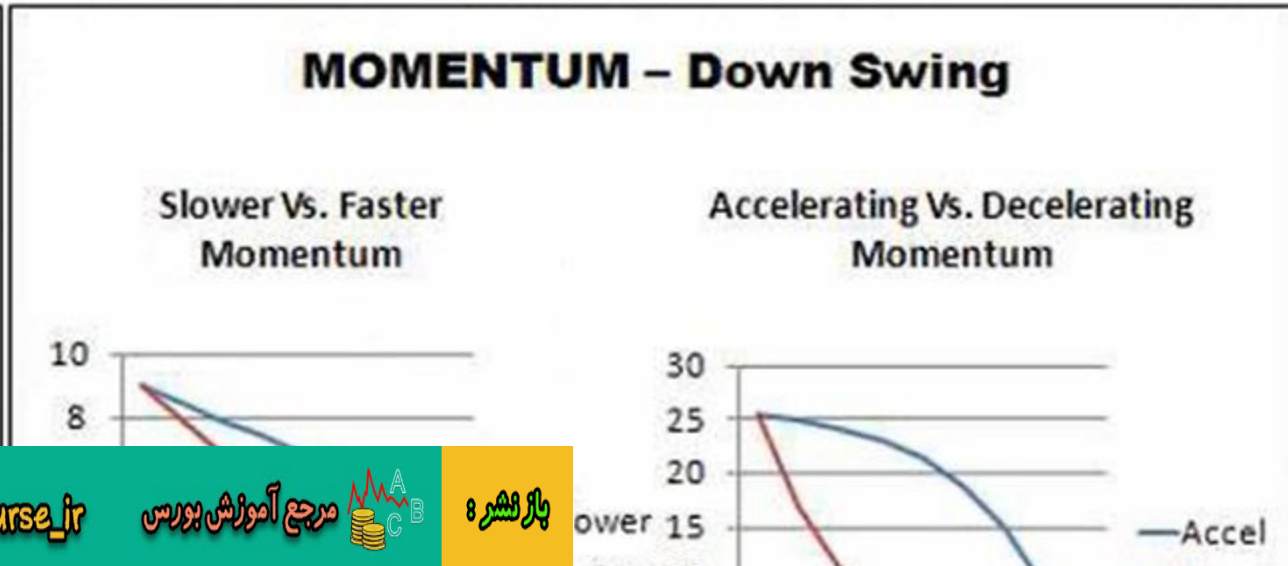

abcBourse.ir @abcBourse_ir مرجع آموزش بورس باز نشر :

تحلیل مومنتوم، اندازه گیری مقدار دقیق مومنتوم لحظه ای نیست، بلکه مقایسه مومنتوم حرکت فعلی قیمت با مومنتوم حرکت قبلی آن است.

1. مومنتوم حرکت فعلی قیمت با مومنتوم حرکت قبلی آن در همان جهت مقایسه کنید. آیا قیمت سریعتر از قبل حرکت می کند یا آهسته تر؟ این به چه معناست؟
2. مومنتوم سوینگ فعلی قیمت را با مومنتوم سوینگ قبلی قیمت در جهت مخالف مقایسه کنید. آیا قیمت سریعتر از قبلی حرکت می کند یا کند تر؟ این به چه معناست؟
3. آیا قیمت فعلی در حال شتاب گرفتن است یا کند شدن؟ این به چه معناست؟

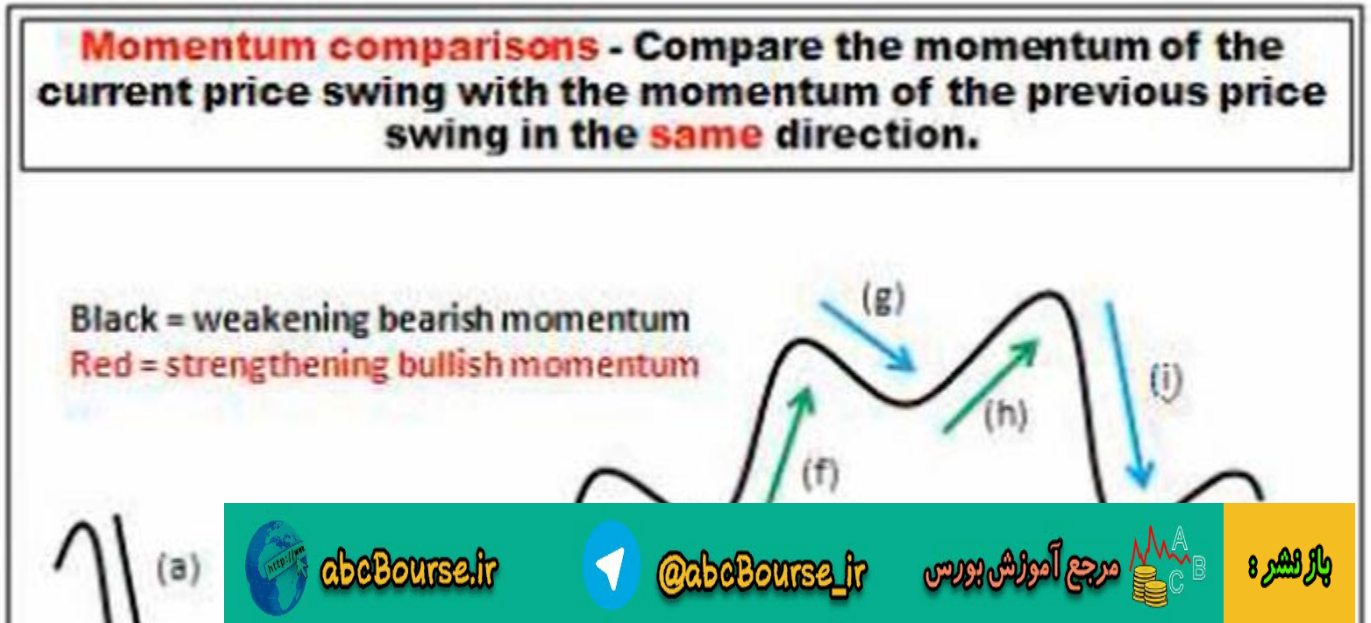

abcBourse.ir @abcBourse_ir مرجع آموزش بورس باز نشر :

قیمت سریعتر از قبل حرکت می کند یا آهسته تر؟ این به چه معناست؟

- سوینگ های پایین a، c و e را مقایسه کنید. به کاهش سرعت در هر یک از این قدمها که کاهش مومنتوم نزولی را نشان می دهد، توجه کنید. ضعف در جهت نزولی ظاهر شده است.
- شیب سوینگهای به سمت بالا b و d را مقایسه کنید. به افزایش سرعت در هر یک از قدمها که افزایش مومنتوم صعودی را نشان می دهد توجه کنید.

❑ مانند این است که قیمت می خواهد در جهت قدرت و در خلاف جهت ضعف حرکت کند. بازار با غلبه مومنتوم صعودی که در حال قوی شدن است بر مومنتوم نزولی که در حال ضعیف شدن است تغییر جهت می دهد.

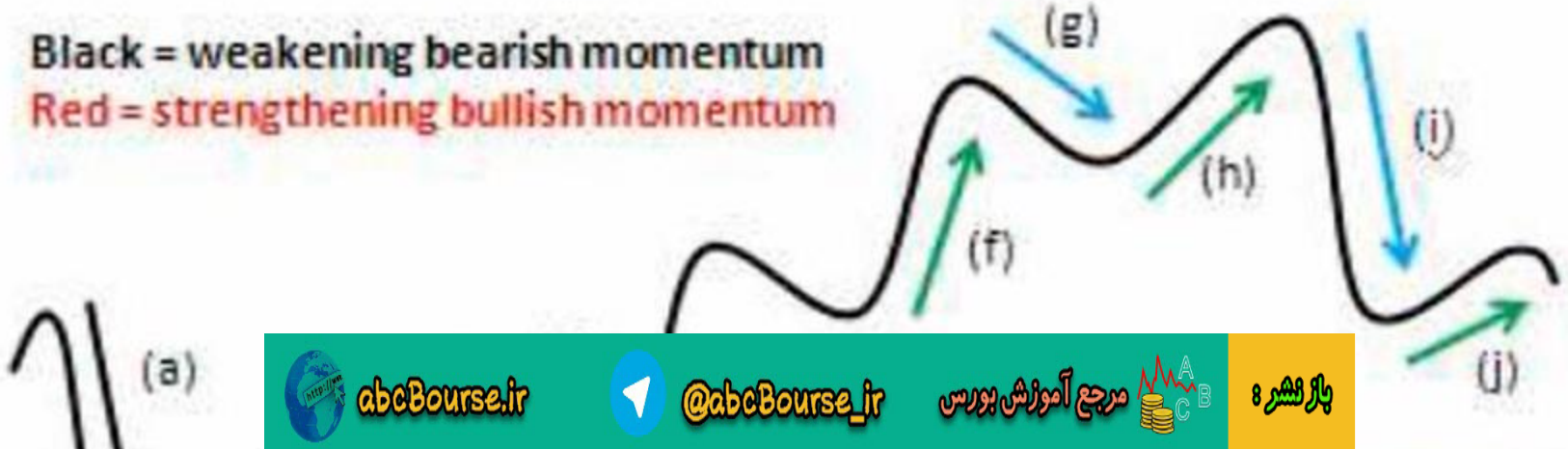

abcBourse.ir @abcBourse_ir مرجع آموزش بورس باز نشر :

قیمت سریعتر از قبل حرکت می کند یا آهسته تر؟ آین به چه معناست؟

- اغلب تفاوت مهمی بین سرعت سوینگهای قیمت مشاهده نمی شود. این نشان می دهد که تغییری در قدرت یا ضعف حرکت قیمت فعلی اتفاق نیفتاده است. وقتی تغییری در مومنتوم نمی بینیم انتظار داریم، روند حالت فعلی اش را حفظ کند.
- در شکل زیر، سوینگهای a، c و e مومنتوم قابل مقایسه دارند. هیچ تغییری در قدرت صعودی مشاهده نمی شود. همینطور در مومنتوم نزولی سوینگهای به سمت پایین b، d و f نیز تغییری مشاهده نمی شود.

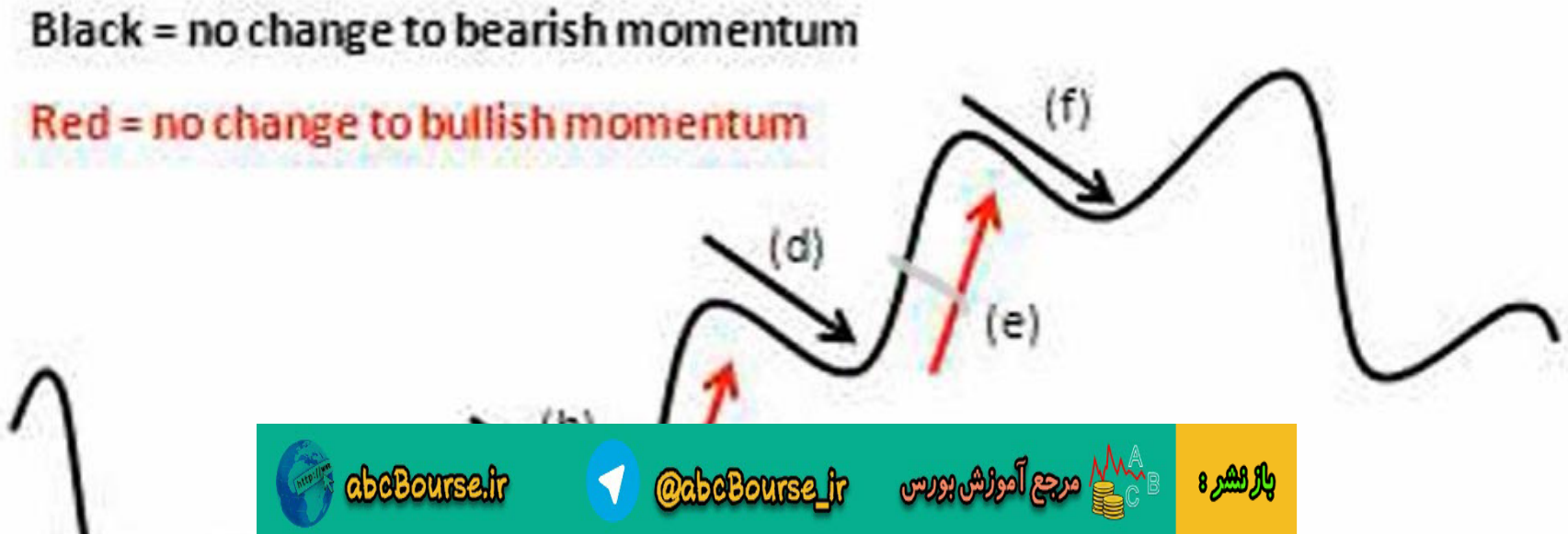

باز نشر : مرجع آموزش بورس @abcBourse_ir abcBourse.ir

آیا قیمت سریعتر از قبلی حرکت می کند یا کندتر؟ این به چه معناست؟

- در اینجا، مقایسه سوینگ صعودی فعلی با سوینگ نزولی قبلی یا مقایسه سوینگ نزولی فعلی با سوینگ صعودی قبلی مورد نظر است.
- در شکل زیر ، شیب a بسیار تند است (تقریبا عمودی است) و در عوض شیب b حدود ۴۵ درجه است. آخرین سوینگ صعودی b در برابر سوینگ قبلی اش ضعف را نشان می دهد. قدرت هنوز در جهت نزولی است.

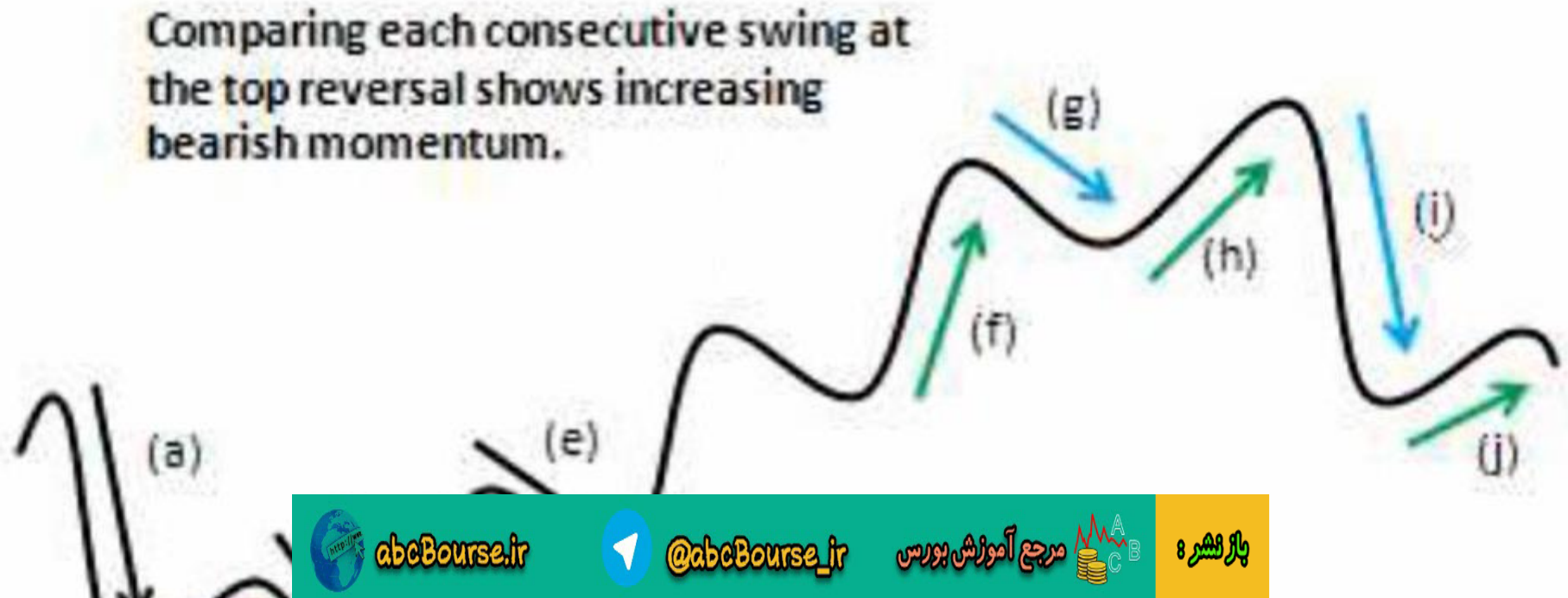

باز نشر : مرجع آموزش بورس @abcBourse_ir abcBourse.ir

آیا قیمت سریعتر از قبلی حرکت می کند یا کندتر؟ این به چه معناست؟

- سوینگ نزولی c سرعت نزول قابل مقایسه با سوینگ صعودی قبلی اش را نشان می دهد، هنوز قدرت در جهت نزول است. با اینکه قدرت هنوز در جهت نزول است ، هیچ دلیلی برای برتری صعود یا نزول وجود ندارد. اطلاعات بیشتری برای تعیین تغییر تمایل لازم داریم. سوییینگ به سمت بالای d افزایش کمی در سرعت نسبت به آخرین سوینگ نزولی c نشان می دهد.

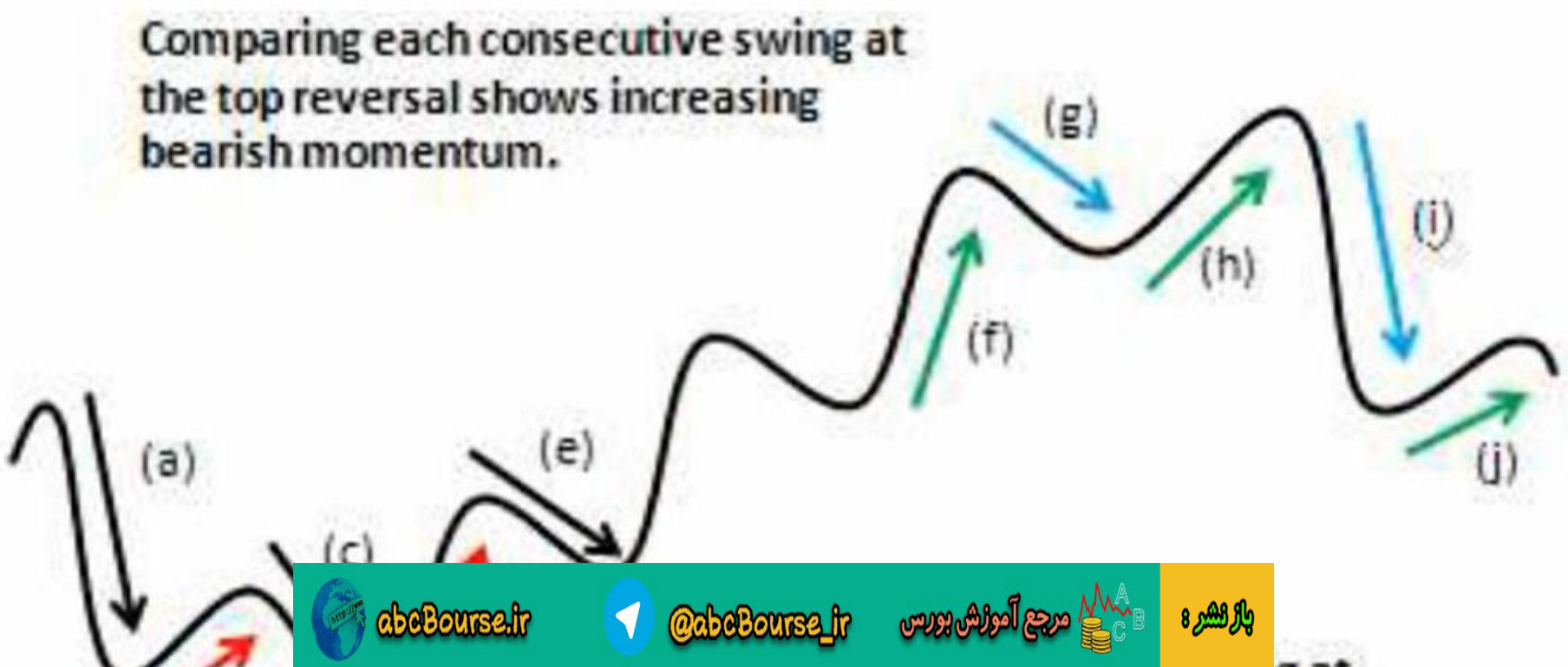

باز نشر : مرجع آموزش بورس @abcBourse_ir abcBourse.ir

آیا قیمت سریعتر از قبلی حرکت می کند یا کندتر؟ این به چه معناست؟

- اکنون قدرت در جهت صعودی است، تفاوت کوچک دیگری نیز وجود دارد. سوینگ نزولی e در مقایسه با سوینگ صعودی d کاهش شدید مومنتوم را نشان می دهد. به زاویه کم e در مقایسه با افزایش تند d دقت کنید. قدرت اکنون در جهت صعودی است.
- انتظار داریم که حرکت قیمت در جهت قدرت و در خلاف جهت ضعف باشد. روند به سمت بالا تغییر کرده است و انتظار داریم حرکت قیمت بیشتر در این روند جدید باشد.

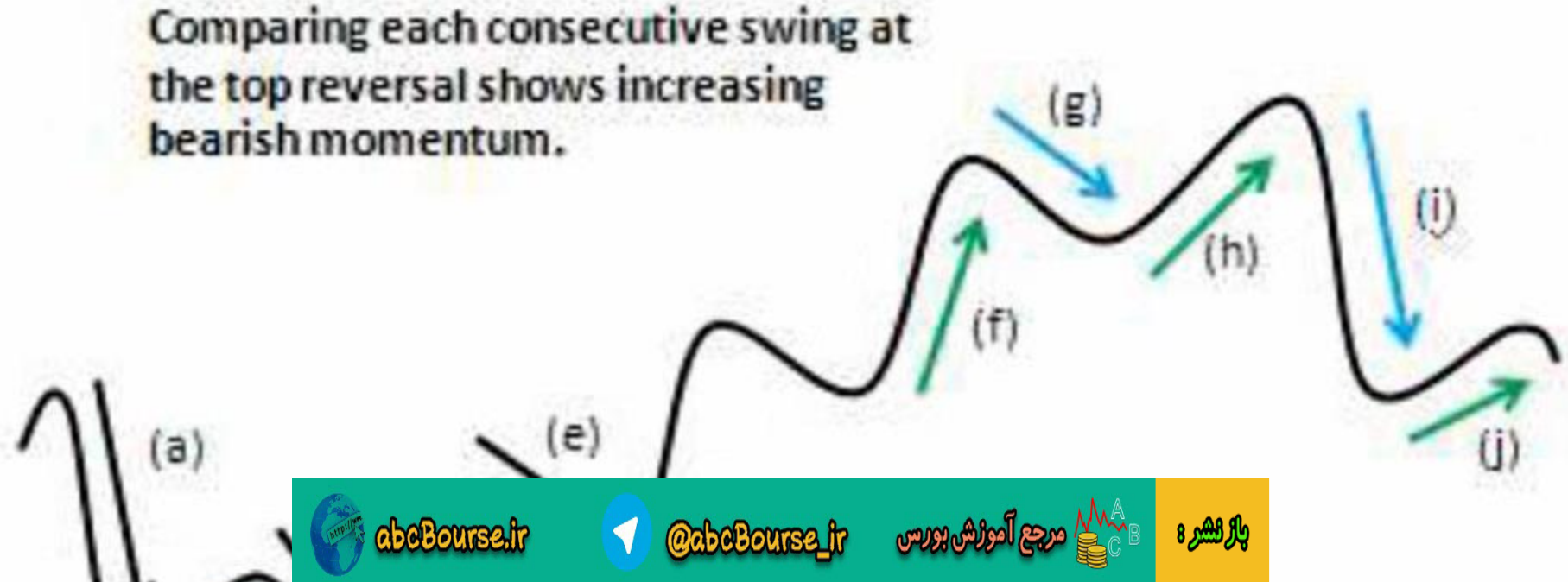

باز نشر : مرجع آموزش بورس @abcBourse_ir abcBourse.ir

آیا قیمت سریعتر از قبلی حرکت می کند یا کندتر؟ این به چه معناست؟

همین تکنیک تحلیل را میتوان در مورد برگشت از سطح بالایی به کار گرفت:

- مقایسه f و g مومنتوم صعود قویتر نسبت به نزول را نشان می دهد. قدرت هنوز در جهت روند است. سوینگ g و h مومنتوم تقریبا برابر را نشان می دهد. اطلاعات بیشتری مورد نیاز است.
- سوینگ h و i یک تغییر حالت را نشان می دهند. مومنتوم در جهت نزول قویتر شده است. با مقایسه i و j این موضوع تایید می شود. مومنتوم صعودی j در مقایسه با مومنتوم نزولی i کاملا ضعیف است . انتظار داریم که حرکت بعدی قیمت در جهت روند نزولی باشد.

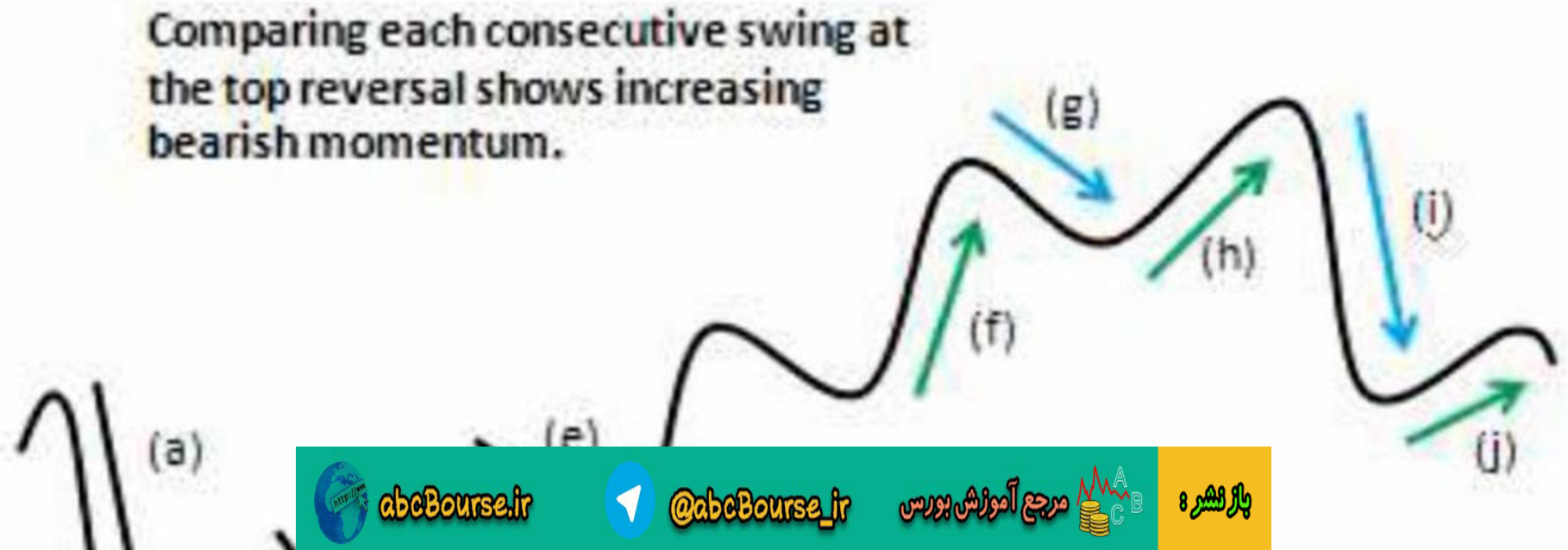

باز نشر : مرجع آموزش بورس @abcBourse_ir abcBourse.ir

آیا قیمت سریعتر از قبلی حرکت می کند یا کندتر؟ این به چه معناست؟

- شکل زیر نشان می دهد که چگونه مقایسه بین سوینگ های خلاف جهت می تواند اطلاعاتی که در مقایسه با سوینگ قبلی همجهت بدست نمی آید را ارائه کند.
- وقتی سرعت سوینگ های نزولی b، d و f را مقایسه می کنیم ، می بینیم مومنتوم هیچ تغییری به سمت نزول نکرده است. هیچ دلیلی برای ضعف یا قدرت در جهت نزولی وجود ندارد.
- همچنین با مقایسه سرعت سوینگهای نزولی a، c و e هیچ تغییری در مومنتوم نزولی مشاهده نشد. هیچ دلیلی برای ضعف یا قدرت در جهت نزولی وجود ندارد.

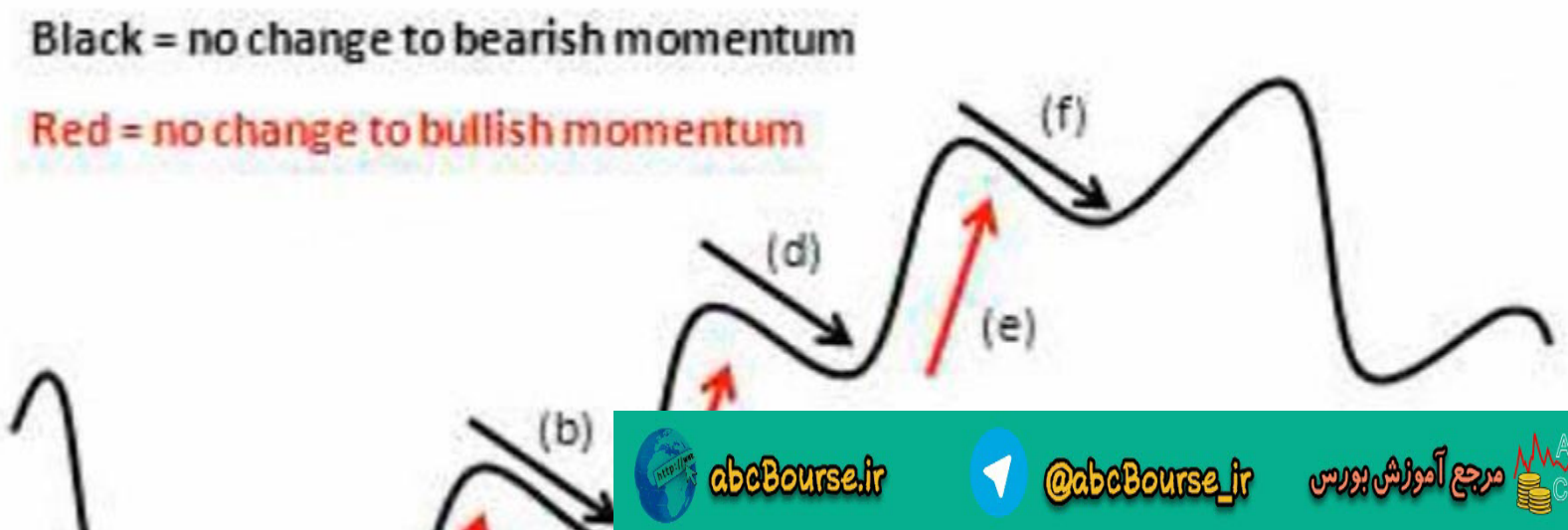

❑ مقایسه سوینگهای در جهت مخالف اطلاعات مفیدی بدست می دهد.

باز نشر : مرجع آموزش بورس @abcBourse_ir abcBourse.ir

- شکل a زیر کم شدن شتاب قیمت در جهت صعودی را نشان می دهد. مومنتوم در حال ضعیف شدن است. توجه کنید که این الزاما" به معنی برگشتن قیمت نیست. این نشان می دهد که سوینگ جاری قیمت در حال ضعیف شدن و یک اصلاح نزولی نزدیک است. خواه ناخواه تبدیل این حرکت به یک بازگشت روند نیازمند حرکات بعدی قیمت است.
- همینطور سوینگ قیمت b کم شدن شتاب به سمت پایین را نشان می دهد. مومنتوم هم در جهت روند نزولی رو به کاهش است. حرکت بعدی مانند یک اصلاح به سمت بالا است.

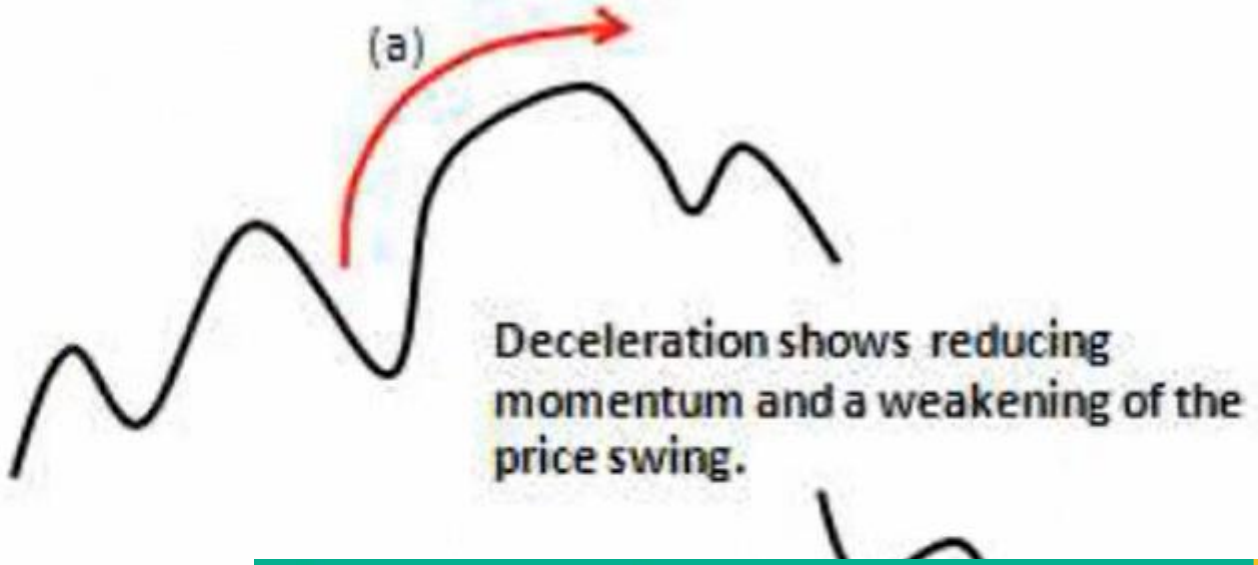

باز نشر : مرجع آموزش بورس @abcBourse_ir abcBourse.ir

- از طرفی تحلیل شتاب ممکن است بسیار مشکل تر باشد. همانطور که در شکل زیر نشان داده شده است شتاب میتواند:
  - ❑ قدرت گرفتن مومنتوم در جهت جریان قیمت در سوینگ جاری را نشان دهد که نشان از ادامه حرکت روند می باشد

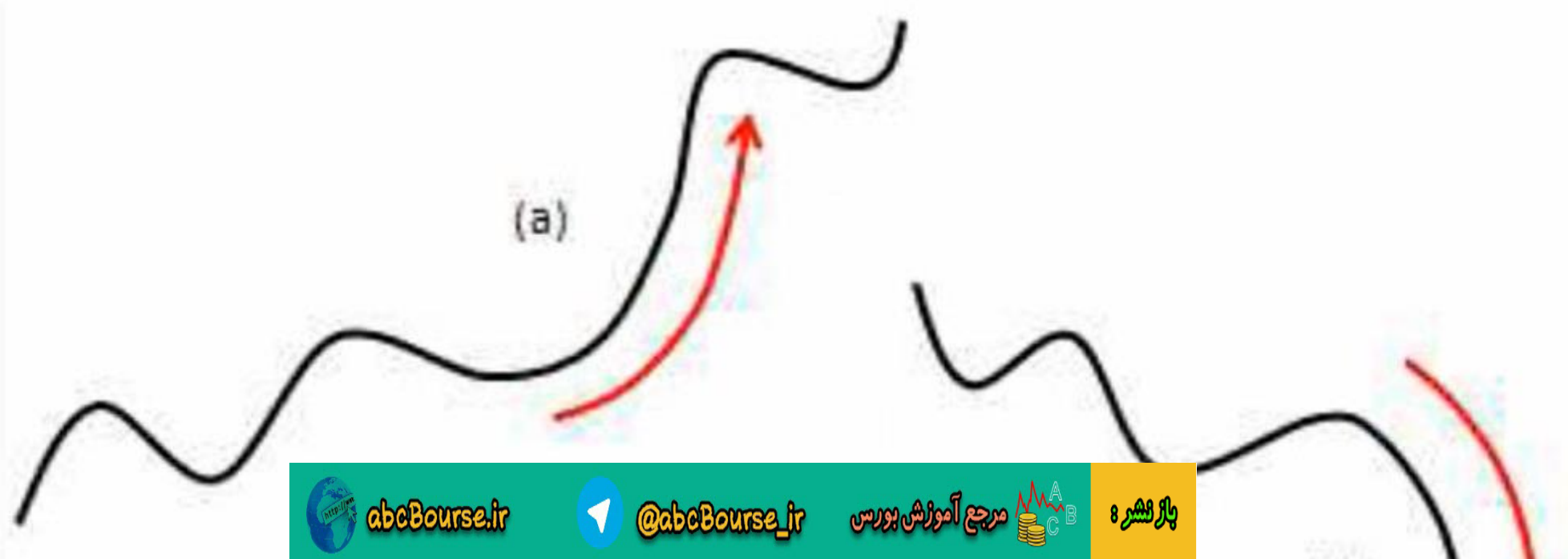

بازنشر : مرجع آموزش بورس @abcBourse_ir abcBourse.ir

- افزایش شتاب ناگهانی می تواند از نقطه نظر فرسودگی حرکت به عنوان یک ضعف تلقی شود، که در شکل زیر نشان داده شده است:
  - این حرکات افزایش ناگهانی، اغلب در اوج قیمت به یکباره تمام می شوند و ناحیه قدرتمندی از حمایت یا مقاومت و بعضی اوقات یک برگشت سریع قیمت را پدید می آورند.
  - این سوینگهای قیمت معمولا با افزایش زیاد نوسان محدوده شمعها، اکستنشن های گسترده در بالا یا پایین خطوط میانگین و حجم بالای معاملات در مقایسه با حرکت قبلی همراه هستند.

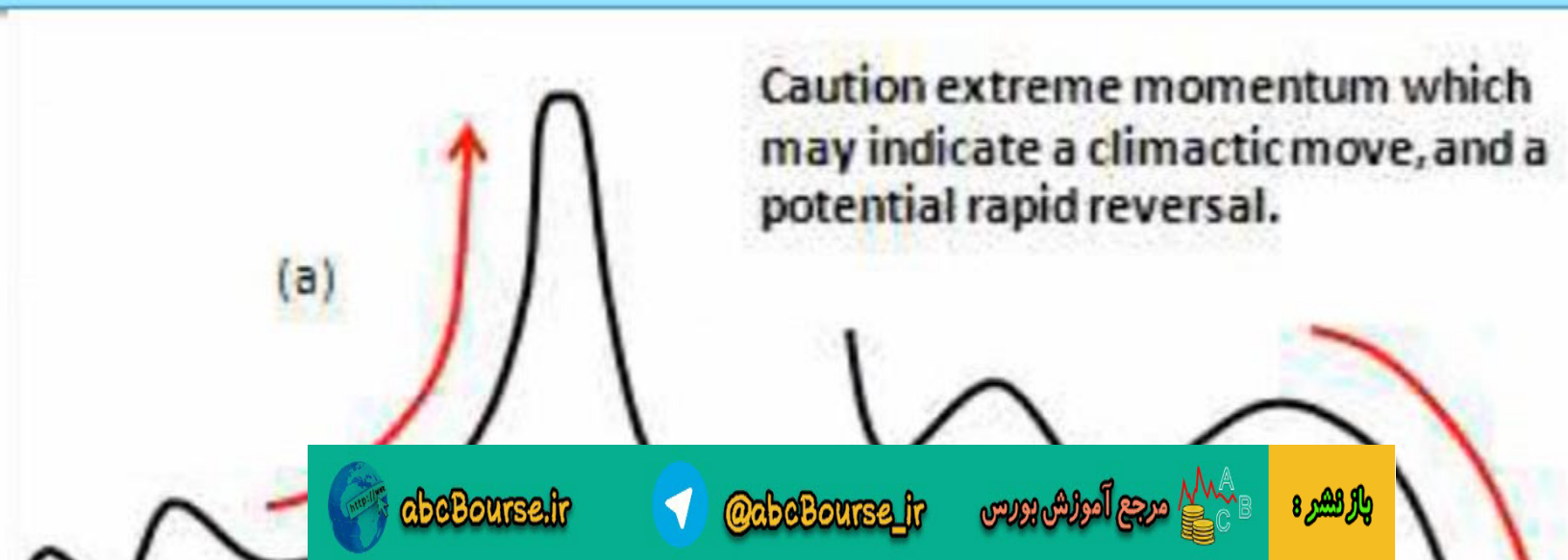

بازنشر : مرجع آموزش بورس @abcBourse_ir abcBourse.ir

شکل زیرتغییر مومنتوم در سوینگ های قیمت متوالی در یک جهت را نشان می دهد:

- در سوینگ A و C اکستنشن ها را با هم مقایسه کنید. توجه کنید که شیب سوینگ C از سوینگ A کندتر است که نشان می دهد مومنتوم صعود کم شده است. سرعت اکستنشن های قیمت از سوینگ A تا C کم شده است.مومنتوم صعودی ضعیف شده است.
- دو برگشت به عقب سوینگ B و D را با هم مقایسه کنید. توجه کنید که شیب سوینگ D از سوینگ B تندتر است که نشان می دهد مومنتوم نزولی افزایش یافته است. مومنتوم نزولی در حال قوی شدن است. هر دو مورد شواهدی از ضعیف شدن روند به ما نشان می دهد.

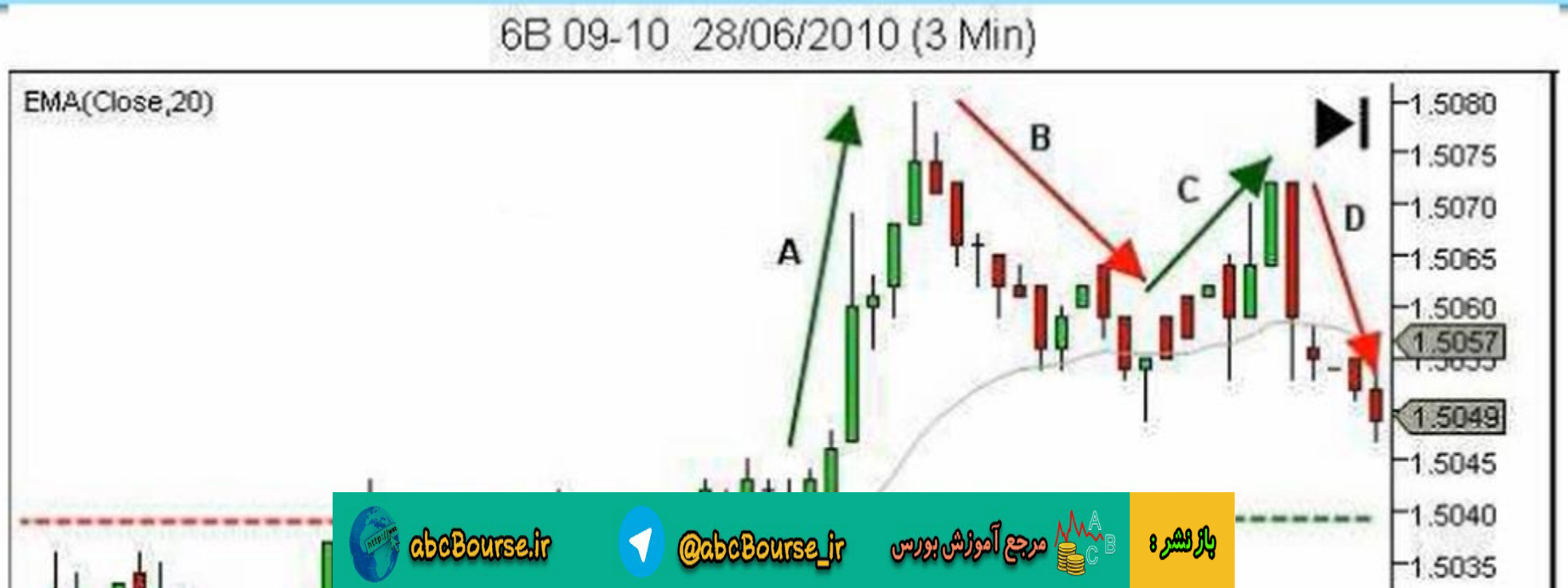

باز نشر : مرجع آموزش بورس @abcBourse_ir abcBourse.ir

- توجه کنید که روند هنوز عوض نشده است. یک روند نزولی بدون نزول سوینگ قیمت و شکست سوینگ پایینی) E مقاومت سوینگ بالایی قبلی و نقطه شکست که اکنون حمایت شده است) شروع نمی شود.
- روند هنوز صعودی است. تحلیل نشان می دهد که مومنتوم به شکل قابل ملاحظه ای ضعیف شده است.



مثال را از دیدگاه تصمیم گیری معامله گران مرور می کنیم:

- اکستنشن سریع سوینگ قیمت A باعث ورود تعداد زیادی از معامله گران به این واگن صعودی می شود که از پتانسیل قیمتهای بالاتر هیجان زده اند.
- برگشت به عقب B کمی عمیقتر از آنست که آنها انتظار دارند، حدود ۵۰ ٪ اکستنشن قبلی، ولی با توجه به سرعت اکستنشن خیلی هم غیر قابل پیشبینی نبوده است. برگشت به عقب به سایر خریداران که از حرکت اصلی جا مانده اند، فرصت ورود به معامله خرید ارائه می کند.



- اغلب معامله گران تازه کار معمولا در این قسمتها کند هستند، و در انتهای هر حرکتی وارد می شوند. تعداد زیادی در انتهای اکستنشن A وارد می شوند و در ناحیه ای که سوینگ بالا تشکیل شده است خرید می کنند. این معامله گران در طی برگشت به عقب تحت استرس شدید هستند و به دنبال هر فرصتی برای بستن معامله و خروج از ضرر هستند.
- قیمت با آهنگ کند رشد در C بر خلاف رشد سریع سوینگ قبلی بر می گردد، و این معامله گران اگر خوش شانس باشند با خروج شان از معامله در نقطه C به جریان سفارشهای نزولی اضافه می کنند یا با خروج در برگشت به عقب دوم D به آن شتاب می دهند.



abcBourse.ir @abcBourse_ir مرجع آموزش بورس بازنشر:

- کسانی که اکستنشن A را از دست داده اند و در اکستنشن C بعد از برگشت به عقب وارد شده اند ، در ضرر به بیرون می پرند یا استاپ شان در ریزش D می خورد ، و به فشار نزولی و ضعف جریان سفارش صعودی آینده اضافه می شوند.
- این ها باعث شده اند که قیمت اینجا باشد. از اینجا به بعد انتظار داریم با ادامه نزول قیمت و شکست سوینگ های پایین B تا C استاپهای بیشتری بخورد و فشار نزولی را در شمع بعدی ببینیم. هر حرکت نزولی باید زود تمام شود پیش فروشنده ها با رسیدن به Eبه سود می رسند. خریدارهای جدید در این ناحیه وارد می شوند، و این آخرین باری خواهد بود که فشار صعودی وجود دارد (آنها نمی خواهند این فرصت را هم از دست بدهند). جریان صعودی ، جریان نزولی را در هم می شکند و یک حمایت ایجاد می کند.



باز نشر : مرجع آموزش بورس @abcBourse_ir abcBourse.ir

- در شکل زیر به کاهش مومنتوم در هر سوینگ اکستنشن نزولی دقت کنید، قیمت به عدد رند پایین رسیده است و حمایت جدید در سطح ۱.۴۵۱۰ ایجاد شده است.
- با حرکت سوینگ سوم C به سوینگ پایینی قبلی ، مومنتوم نزولی باید به شما در خصوص تغییر تمایل هشدار داده باشد. عدم غلبه عرضه بر تقاضا در دو ریزش اولیه نشان داده شده است.
- همچنین یا عدم فروش بیشتر داریم و یا فروشها با افزایش در خرید جذب شده اند.

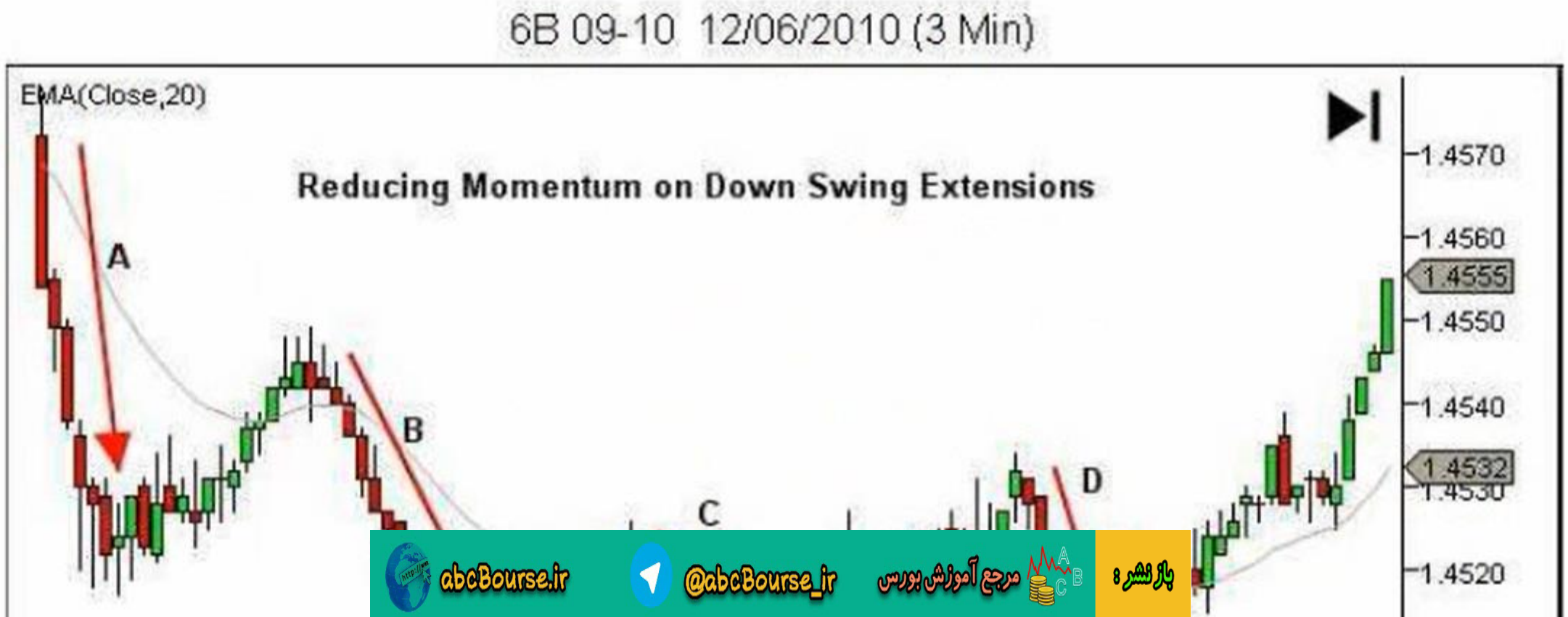

باز نشر : مرجع آموزش بورس @abcBourse_ir abcBourse.ir

- شکل زیر کم شدن شتاب را نشان می دهد. دقت کنید که قیمت چطور به سرعت به نقطه اولیه اش بر می گردد، ولی آهنگ ریزش به اتمام رسیدن حرکت را نشان می دهد. این مثالی از فشار نزولی قوی و غلبه عرضه به تقاضا را نشان می دهد که معامله گران از خرید ها خارج می شوند و در شمعهای بالا بسته شده (ستاره دنباله دار) وارد فروش شوند.
- این فشار نزولی اولیه تقویت نشد. ریزشهای بعدی قیمت ، کمتر از میزانی بود که معامله گران فروشنده انتظار داشتند. و با نزدیک شدن بیشتر قیمت به ناحیه حمایت ، معامله گران به دنبال فروش هستند. در نهایت آخرین بار در ۱۷:۱۲ قیمت به سرعت این ناحیه را ترک کرد .



abcBourse.ir @abcBourse_ir مرجع آموزش بورس بازنشر :

- شکل زیر همان مفهوم را بیان می کند، البته این بار با کم شدن شتاب و یک سوینگ بالایی قیمت در ناحیه مقاومت همراه بوده است.
- کم شدن شتاب در این مثال دلیلی برای ضعیف شدن تدریجی مومنتوم صعودی و غلبه نزول بر هر فشار صعودی است.
- معامله گرانی که دیر به این حرکت خرید وارد شده اند ، معامله با احتمال موفقیت پایین انجام داده اند.
- معامله گران زرنگتر ضعف را در مقاومت تشخیص داده اند و و بنابراین به دنبال فرصت فروش برای سود گرفتن از جریان سفارش بازنده ها هستند.



abcBourse.ir @abcBourse_ir مرجع آموزش بورس بازنشر :

خلاصه بحث مومنتوم

- ما مومنتوم را در حرکات قیمت برای توجه به هر تغییر مهمی زیر نظر می گیریم. این تغییرات ممکن است به صورت تغییر در سرعت از یک سوینگ تا سوینگ دیگر (تغییر شیب) ، یا تغییر در سرعت یک سوینگ قیمت (شتاب گرفتن یا کم شدن شتاب) باشد.
- مومنتوم سوینگ قیمت جاری را با مومنتوم سوینگ قیمت قبلی در همان جهت مقایسه کنید.آیا سریعتر از قبلی است یا کندتر؟ این به چه معناست؟
- مومنتوم سوینگ قیمت جاری را با مومنتوم سوینگ قیمت قبلی در جهت مخالف مقایسه کنید.آیا سریعتر از قبلی است یا کندتر؟ این به چه معناست؟
- آیا قیمت جاری در حال ش ت؟

باز نشر : مرجع آموزش بورس @abcBourse_ir abcBourse.ir

۶,۱ – شناسایی نقاط قوت و ضعف

۶,۲ – اصول بررسی مسیر آینده روند

۶,۳ – تجسم روند آینده – طرحهای معاملاتی محتمل

۶,۴ – اتفاقات بعد از پایداری سطوح حمایت و مقاومت



باز نشر : مرجع آموزش بورس @abcBourse_ir abcBourse.ir

۱. مومنتوم
۲. مسافت و عمق
۳. عدم ادامه

پروجکشن یا مسافت Projection

فاصله اکستنشن قیمت با سوینگ بالایی قبلی (در یک روند صعودی) یا با سوینگ پایینی قبلی (در یک روند نزولی)

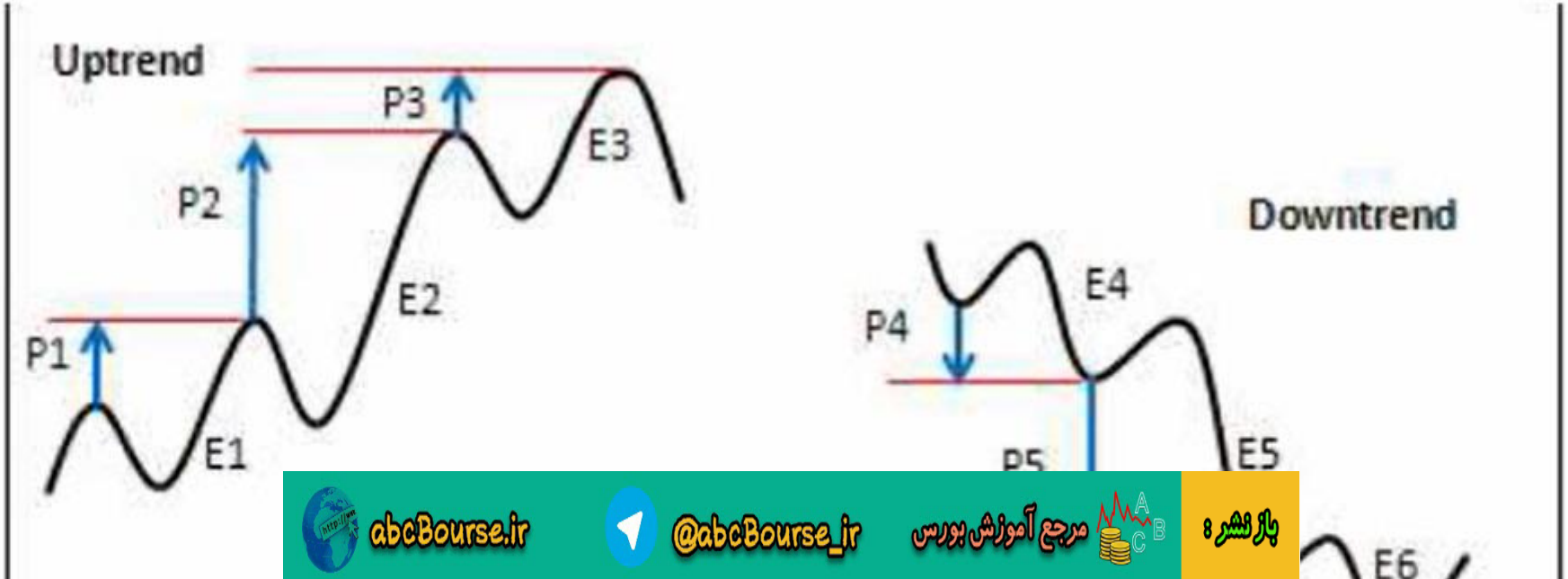

باز نشر : مرجع آموزش بورس @abcBourse_ir abcBourse.ir

- در شکل زیرسه اکستنشن E1، E2 و E3 در حرکت قیمت می بینیم. پروجکشن هر یک با P1، P2 و P3 نشان داده شده است.
- P1 فاصله ای است که E1 فراتر از سوینگ بالایی قبلی پیش رفته است.
- P2 فاصله ای است که E2 فراتر از سوینگ بالایی قبلی پیش رفته است.
- و P3 فاصله ای است که E3 فراتر از سوینگ بالایی قبلی پیش رفته است.

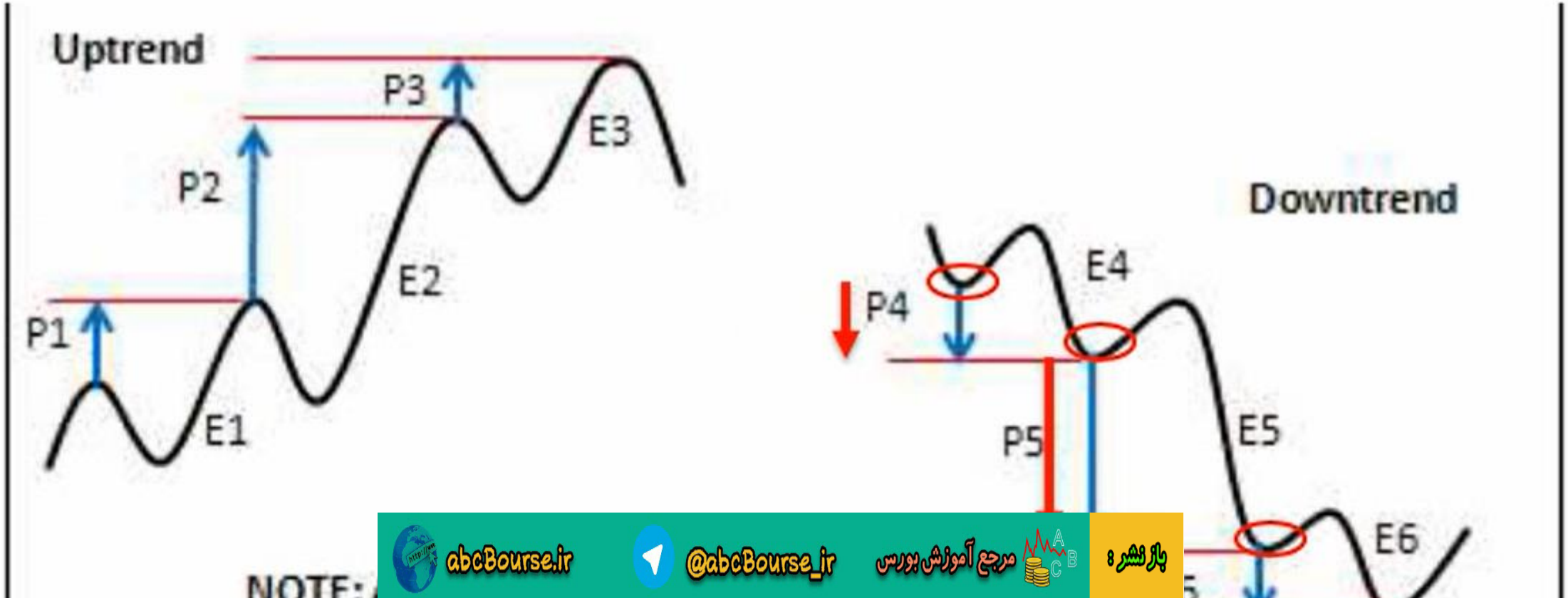

abcBourse.ir @abcBourse_ir مرجع آموزش بورس بازنشر :

- آنچه مهم است تنها فاصله نیست، بلکه تغییراتی است که در مقایسه بین یک پروجکشن و پروجکشن بعدی بدست می آید.
- به افزایش پروجکشن E2 (P2) در مقایسه با E1 (P1) توجه کنید. اکستنشن E2 (P2) بسیار بیشتر از E1 (P1) است که نشاندهنده قدرت بیشتر در روند است.
- P3 از P2 کوچکتر است که ظهور ضعف در روند را نشان می دهد.

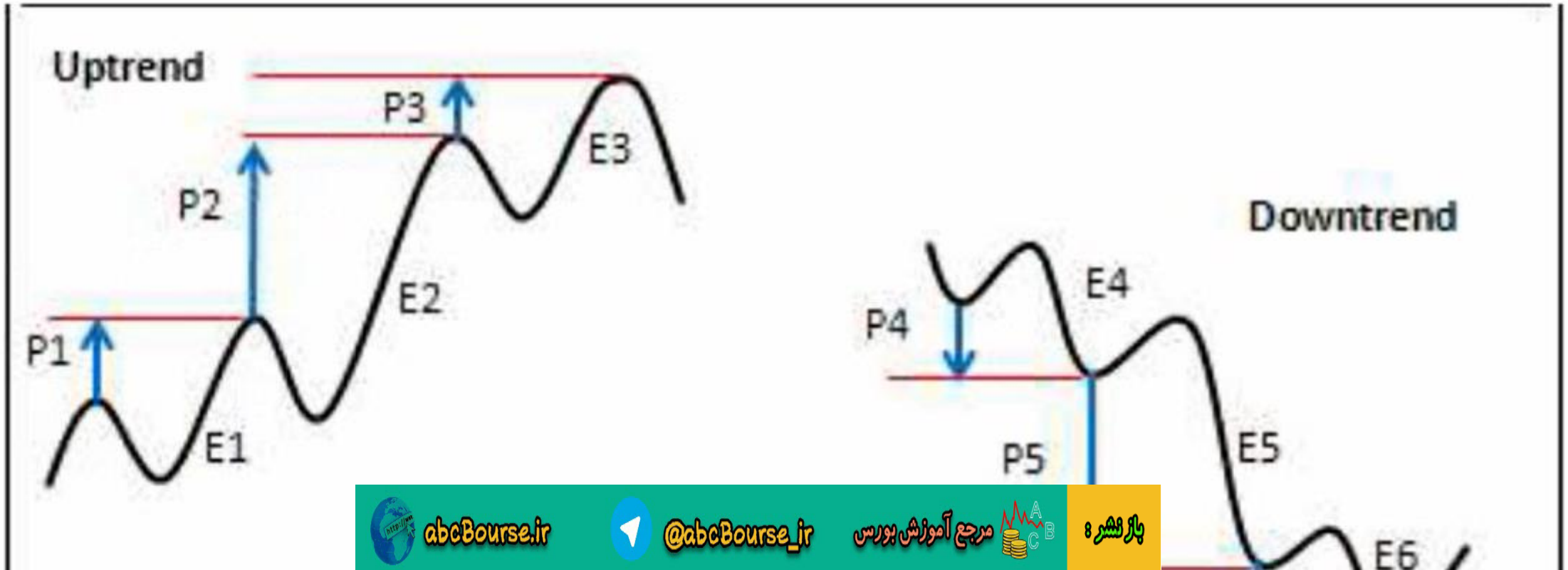

باز نشر : مرجع آموزش بورس @abcBourse_ir abcBourse.ir

- روند نزولی اطلاعات مشابهی را نشان می دهد. پروجکشن P4 اطلاعات مشابهی را می دهد.
پروجکشن P4 فاصله ای است که E4 به پایینتر از سوینگ پایینی قبلی می رود.
- وهمین طور برای P5 و P6
- P5 فاصله بیشتری از P4 طی کرده که افزایش در قدرت در روند نزولی را نشان می دهد.
- P6 کاهش در پروجکشن را در مقایسه با P5 ، نشان می دهد،که امکان ضعیف شدن روند نزولی را نشان می دهد.

افزایش پروجکشن نشانه ای ازپتانسیل قدرت روند
کاهش پروجکشن نشانه ای از پتانسیل ضعف روند

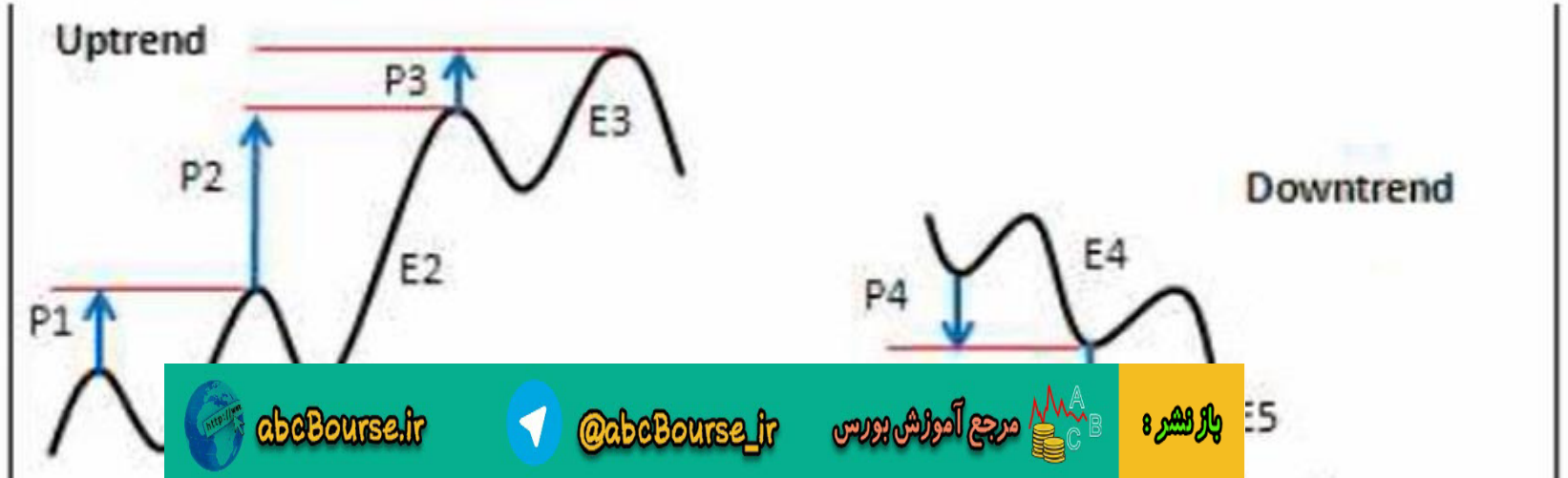

abcBourse.ir @abcBourse_ir مرجع آموزش بورس باز نشر :

پروجکشن A فاصله ای است که اکستنشن A از سوینگ قبلی بالایی فراتر رفته است. در این مورد پروجکشن معادل ۴۵٪ کل محدوده اکستنشن A است.

پروجکشن B فاصله ای است که اکستنشن B از سوینگ بالایی قبلی فراتر رفته است.. در این مورد پروجکشن معادل ۵۲ ٪ محدوده اکستنشن B است.

پروجکشن C فاصله ای است که اکستنشن C فراتر از سوینگ قبلی بالایی رفته است. در این مورد پروجکشن معادل ۲۵٪ محدوده اکستنشن C است.

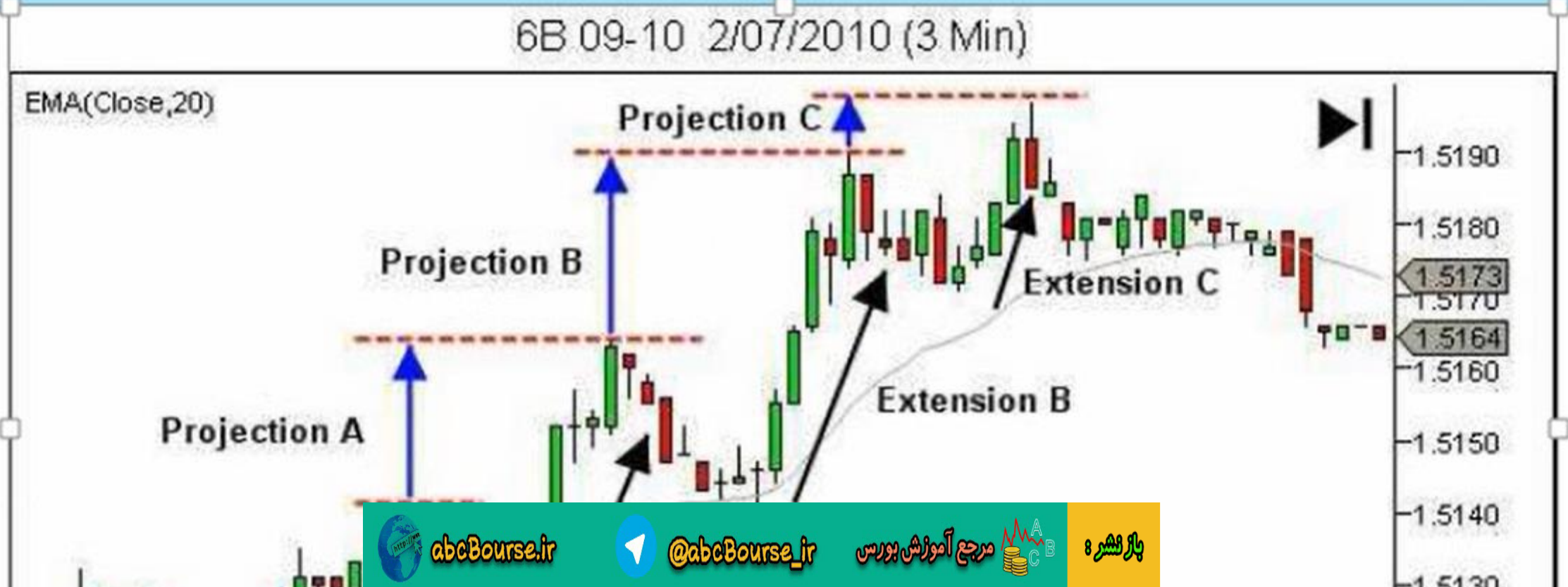

باز نشر : مرجع آموزش بورس @abcBourse_ir abcBourse.ir

به سادگی به دنبال تغییرات قابل مشاهده با چشم در ان هستیم.

- در این مثال ، اکستنشن A و B قادر بوده اند به آسانی به قیمتهای بالاتر جدید برسند. چیزی در تعادل عرضه و تقاضا تغییر کرده است. اگر تغییری در تمایل نسبت به قبل ایجاد نشده باشد ، اکستنشن باید به همان فاصله قبلی رشد کند . در حقیقت اینکه بازار قادر نباشد چنین کاری انجام دهد ، کاهش در فشار صعودی و یا افزایش در فشار نزولی را مشخص می کند. روند صعودی نشانه های ضعف را نشان می دهد.

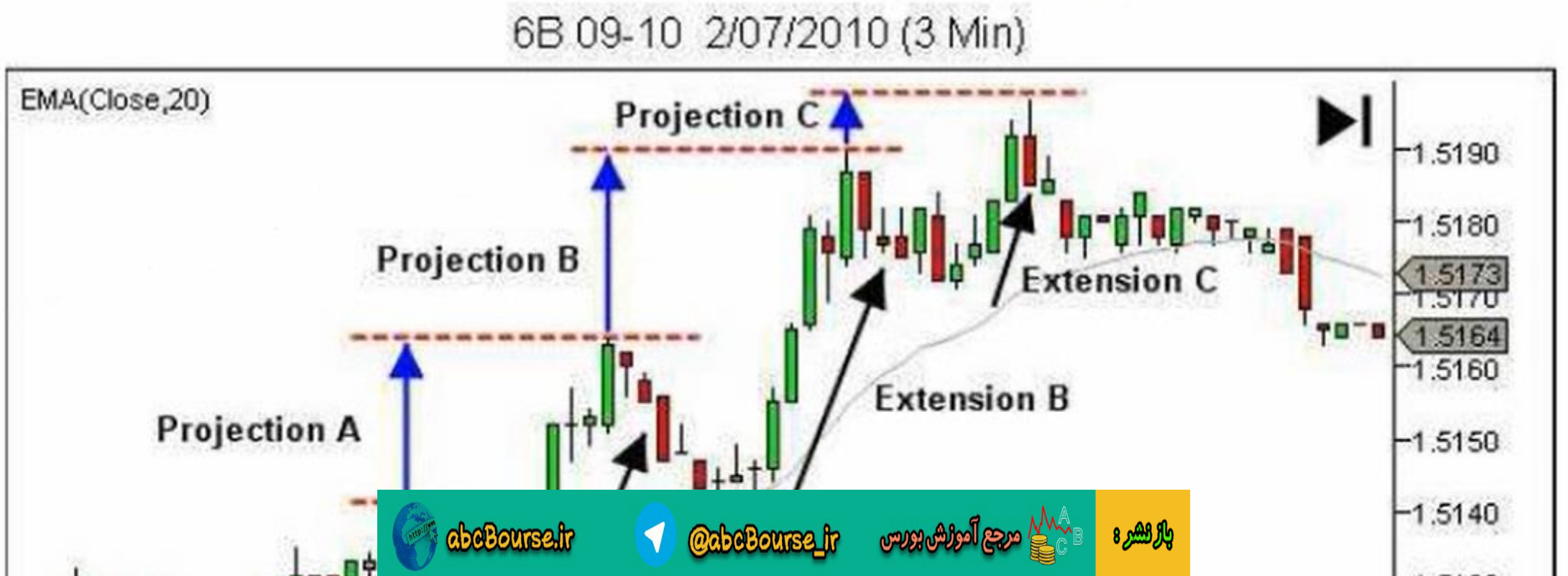

فاصله ای که یک اکستنشن اصلاح به عقب می کند.

- با نگاه به روند صعودی در شکل زیر ، اکستنشن های E1، E2 و E3 را می بینیم.
- عمق D1 فاصله ای است که E1 به عقب اصلاح می کند. (به مفهوم درصد فکر کنید نه مقادیر قیمت)
- D2 عمقی است که E2 اصلاح به عقب می کند.
- و D3 عمقی است که اکستنشن E3 اصلاح می کند.

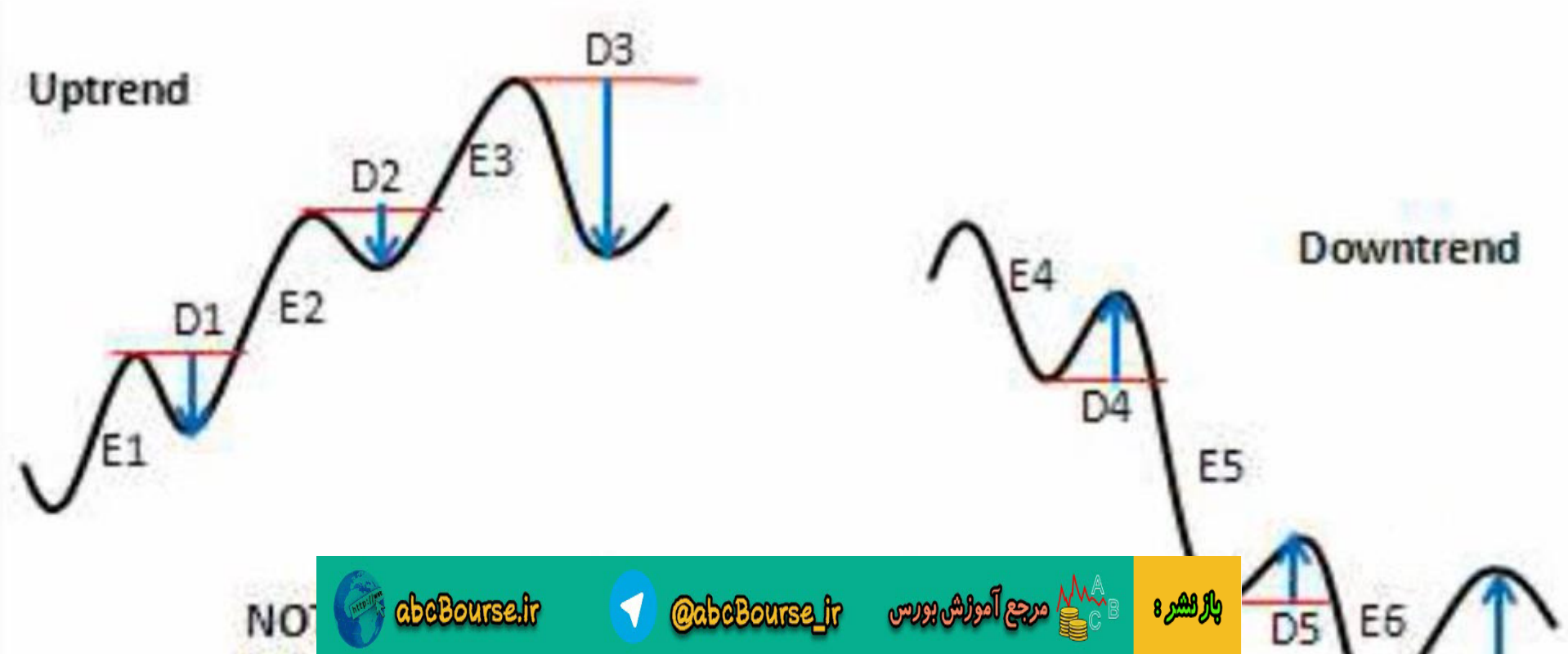

باز نشر : مرجع آموزش بورس @abcBourse_ir abcBourse.ir

- مانند پروجکشن به مقادیر دقیق عمق کاری نداریم. در عوض تغییرات قابل توجه در عمق را از یک سوینگ نسبت به سوینگ دیگر بررسی می کنیم.
- توجه کنید که D2 درصد کمتری (حدود ۲۰ ٪) از اکستنشن E2 را در مقایسه با D1 (حدود ۴۰٪) اصلاح کرده است. D2 عمق کمتری را نسبت به D1 دارد که پتانسیل ضعف را در فروشندگان نشان می دهد و بنابراین در قدرت روند قیمت است.
- توجه کنید که D3 به به طور قابل توجهی از D2 بزرگتر است، که نشان دهنده پتانسیل قدرت در فروشندگان و بنابراین پتانسیل ضعف در روند قیمت است.

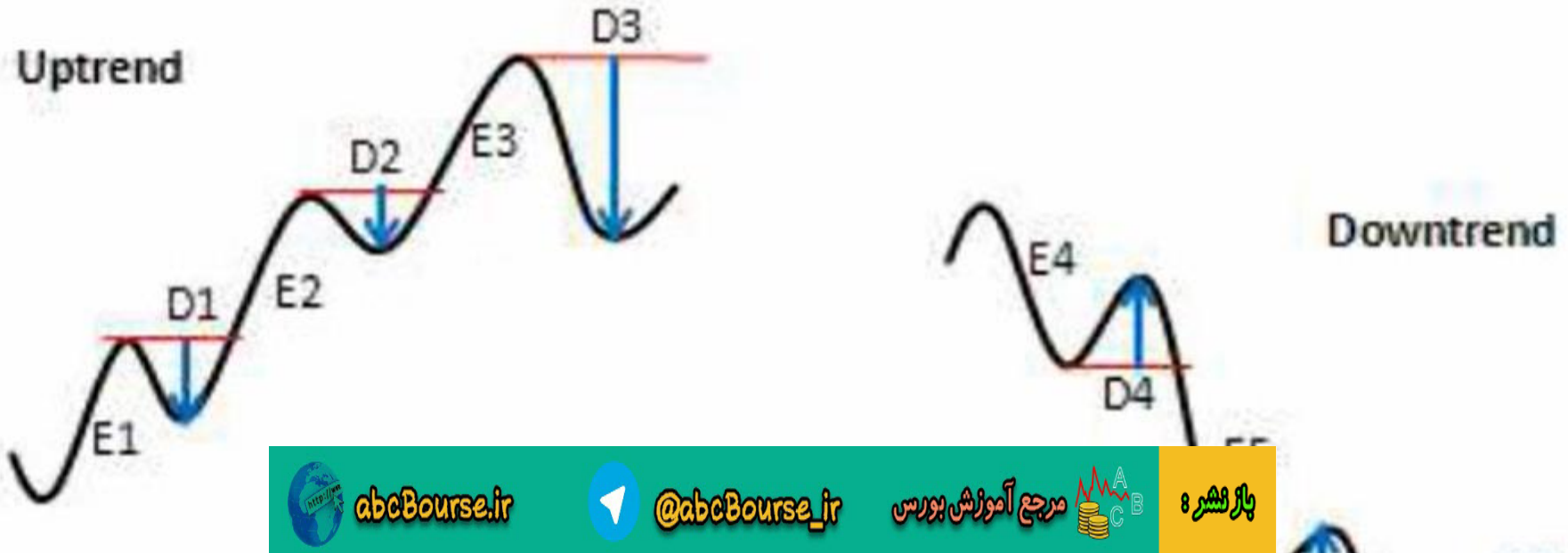

abcBourse.ir @abcBourse_ir مرجع آموزش بورس باز نشر :

افزایش عمق نشانه ای از پتانسیل ضعف در روند است

کاهش عمق نشانه ای از پتانسیل قدرت در روند است

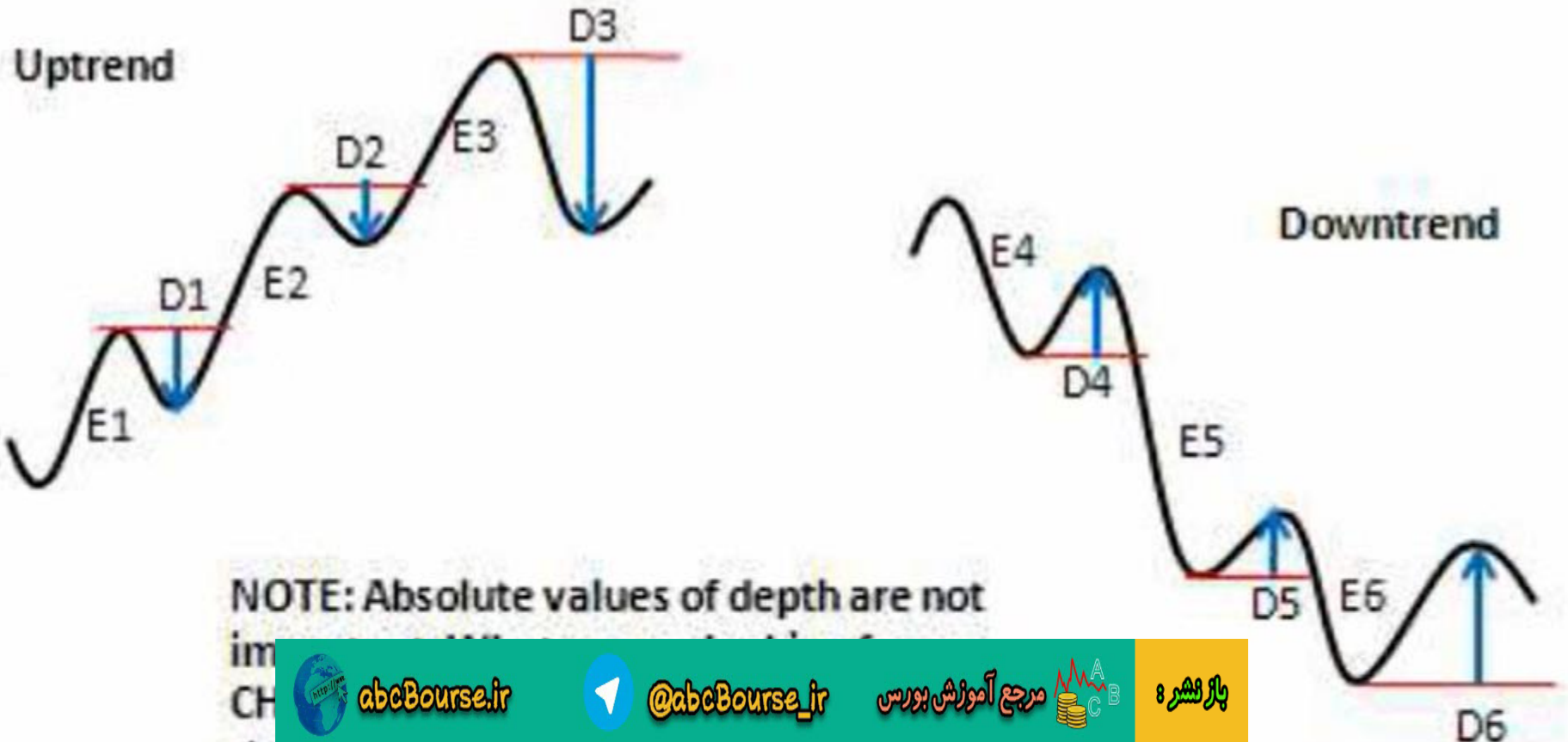

abcBourse.ir @abcBourse_ir مرجع آموزش بورس بازنشر :

- عمق A درصدی است که اصلاح به محدوده اکستنشن A برگشت به عقب می کند.در این مورد A معادل ۴۵ ٪ اکستنشن محدوده A را برگشته است.
- عمق B درصدی است که اصلاح به محدوده اکستنشن B برگشت به عقب می کند.در این مورد B معادل ۴۰٪ اکستنشن محدوده B را برگشته است.
- عمق C درصدی است که اصلاح به محدوده اکستنشن C برگشت به عقب می کند.در این مورد C معادل ۸۵٪ اکستنشن محدوده C را برگشته است.



باز نشر : مرجع آموزش بورس @abcBourse_ir abcBourse.ir

- افزایش عمق در برگشت به عقب C نشان دهنده افزایش فشار نزولی و پتانسیل ضعف در روند است.
- درست نیست که بگوییم ۳۸٪ برگشت به عقب کم عمق است ۵۰٪ معمولی است و ۶۲٪ خیلی زیاد است. عمق برگشت به عقب معمولی بسته به فضای جاری بازار تعیین می شود.



- همانطور که در شکل زیر می بینیم، در یک فضای روند متلاطم برگشت به عقب های عمیق می تواند معمولی باشد.
- در این روند، برگشت به عقب به عمق ۶۵-۷۵٪ معمولی در نظر گرفته می شود. ضعف روند تنها وقتی که برگشت به عقب های عمیقتر اتفاق بیفتد به چشم می آید. مثل P3 و P4 که طول اکستنشن هایشان را برگشته اند.
- این یک نشانه انتقال تعادل قدرت به سمت نزول است. روند نشانه های واضحی از پایان یافتن را نشان می دهد.



باز نشر : مرجع آموزش بورس @abcBourse_ir abcBourse.ir

- مفهوم عدم ادامه بسیار به مفاهیم پروجکشن، عمق و مومنتوم نزدیک است.
- معمولا الگوهایی را می بینیم که انتظار واضحی را از حرکت آینده قیمت به شما می دهند.
- وقتی حرکت آینده قیمت از رسیدن به انتظارات باز می ماند، بازار سرنخی از قدرت یا ضعف را در زیر روند قیمت ارائه می کند.

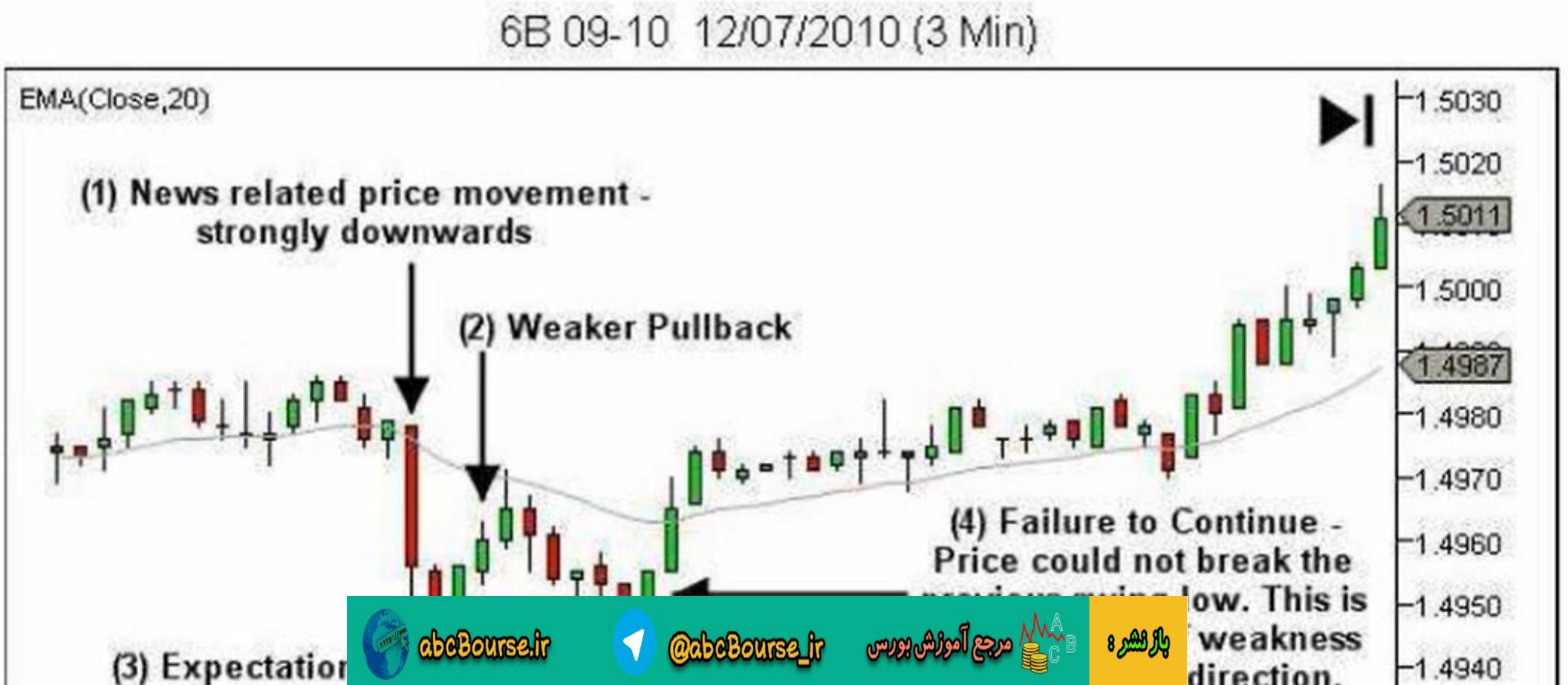

abcBourse.ir @abcBourse_ir مرجع آموزش بورس بازنشر:

- اگر روند نزولی قوی که از خبر بنیادی منشا گرفته بود و برگشت به عقب ضعیفتر بعد از آن را دنبال کنیم، انتظار مان ادامه حرکت و شکست به سمت قیمتهای پایینتر جدید خواهد بود.
- عدم موفقیت در رسیدن به انتظارات نشاندهنده ضعف در روند نزولی است.
- این ضعف را می توان به آسانی با تحلیل سوینگ قیمت، یا تحلیل پروجکشن و عمق مشاهده کرد.

ولی آسانترین راه برای دیدن آن ، مشاهده ضعف در عدم رسیدن به انتظارات یا عدم ادامه است.

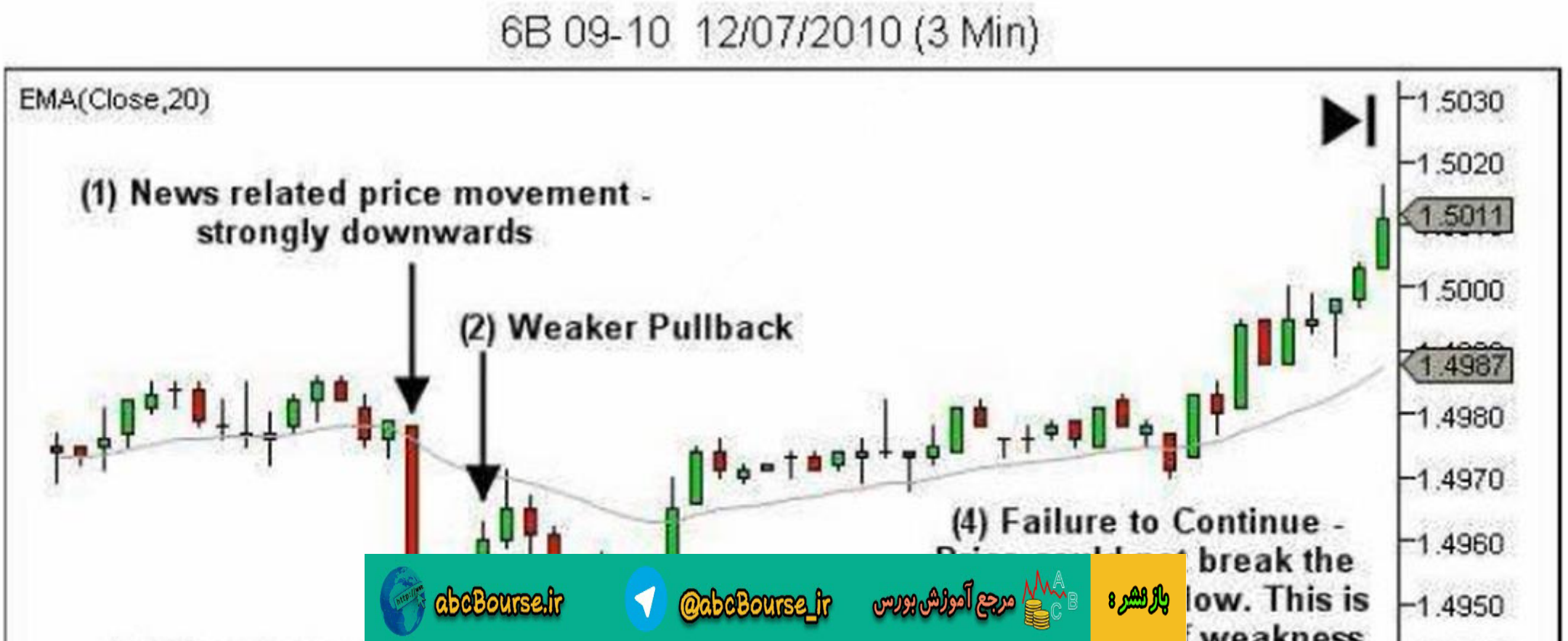

باز نشر : مرجع آموزش بورس @abcBourse_ir abcBourse.ir

Failure to Continue

هرگاه انتظار واضح تان ادامه پیدا نکرد، بازار به شما
سر نخی قوی از جهت آینده روند داده است



abcBourse.ir @abcBourse_ir مرجع آموزش بورس باز نشر :

فصل ششم: تجزیه و تحلیل روند آینده بازار

۶,۱ – شناسایی نقاط قوت و ضعف

۶,۲ – اصول بررسی مسیر آینده روند

۶,۳ – تجسم روند آینده – طرحهای معاملاتی محتمل

۶,۴ – اتفاقات بعد از پایداری سطوح حمایت و مقاومت



باز نشر : مرجع آموزش بورس @abcBourse_ir abcBourse.ir

اصول بررسی مسیر آینده روند

با تحلیل جهت روند گذشته و مشخص کردن قدرت و ضعف در یک روند ، ما روی تعیین جهت آینده روند کار می کنیم.

- اغلب معامله گران روی این فرض ساده که روند به حالت جاری خود ادامه می دهد ، تا نقض شدن تعریف بی طرف شان از روند باقی می مانند(روند دوست شماست).
- با اینکه در حالت کلی این توصیه خوبی است ، چرا که به احتمال زیاد یک روند ادامه پیدا می کند، فکر می کنم هوشمندانه است که تعریف درست این دوستی را بررسی کنیم.
- اگر روند دوست شماست مطمئنا بهترین دوستی نیست که اختیار کرده اید، بیشتر شبیه دوستانی است که اگر مراقب نباشید در اولین فرصت از پشت به شما خنجر می زنند.

⇩

❑ نشانه های قدرت و ضعف در روند این مواقع را به ما هشدار می دهد. مواقعی را که روند دوست ما نیست و احتمال بالاتری برای برگشت یا اصلاح های ضد روند وجود دارد.

باز نشر : مرجع آموزش بورس @abcBourse_ir abcBourse.ir

اصول بررسی مسیر آینده روند

۶ اصل ارزیابی جهت احتمالی روند آتی

درون چارچوب S/R

اصل اول: انتظار داریم یک روند صعودی یا نزولی حالت خود را تا سطح حمایت و مقاومت بعدی بدون نشان دادن شواهدی از ضعف حفظ کند.

اصل دوم: وقتی روند صعودی یا نزولی شواهدی از ضعف را نشان می دهد، ما بیشتر انتظار داریم. یک اصلاح پیچیده اتفاق بیفتد تا یک برگشت روند. مگر اینکه بازار در جهت جدید هم در بعد قیمت و هم در بعد قدرت حرکت قابل قبولی داشته باشد.

اصل سوم: انتظار می رود یک روند خنثی در یک ساختار کاری حالت خود را حفظ کند. مگر اینکه شواهدی از قدرت در نزدیکی یکی از سطوح از خود نشان دهد.

اصل چهارم: وقتی یک روند خنثی شواهدی از قدرت را در یکی از سطوح نشان می دهد ، انتظار داریم که قیمت سطح را بشکنند. پس از شکستن سطح حرکات قیمت را زیر نظر می گیریم تا سرنخی از جهت بعدی بدست آوریم:

- ضعف پس از شکست: انتظار عدم موفقیت قیمت در شکست سطح و باز گشت دوباره به محدوده خنثی
- ضعف در برگشت به عقب : انتظار برگشت به عقب شکست قیمت و ادامه حرکت قیمت در روند جدید

باز نشر : مرجع آموزش بورس @abcBourse_ir abcBourse.ir

اصول بررسی مسیر آینده روند

۶ اصل ارزیابی جهت احتمالی روند آتی

در حاشیه چارچوب S/R

اصل پنجم: انتظار داریم که قیمت سطوح حمایت و مقاومت ساختار مارا امتحان کند، بدون اینکه قدرتی برای عبور از این سطوح از خود نشان دهد.

اصل ششم: اگر در یکی از سطوح قدرت ظاهر شد، انتظار شکست سطح را داریم و رفتار قیمت پس از شکست را زیر نظر می گیریم تا سرنخی از جهت حرکت آینده بازار بدست آوریم:

- ضعف پس از شکست سطح: انتظار عدم موفقیت شکست انجام شده و برگشت به محدوده حمایت و مقاومت قبلی
- ضعف در برگشت به عقب: انتظار برگشت به عقب شکست و ادامه مسیر در روند جدید.

باز نشر : مرجع آموزش بورس @abcBourse_ir abcBourse.ir

اصول بررسی مسیر آینده روند

۶ اصل ارزیابی جهت احتمالی روند آتی

درون چارچوب S/R

اصل اول: انتظار داریم یک روند صعودی یا نزولی حالت خود را تا سطح حمایت و مقاومت بعدی بدون نشان دادن شواهدی از ضعف حفظ کند.

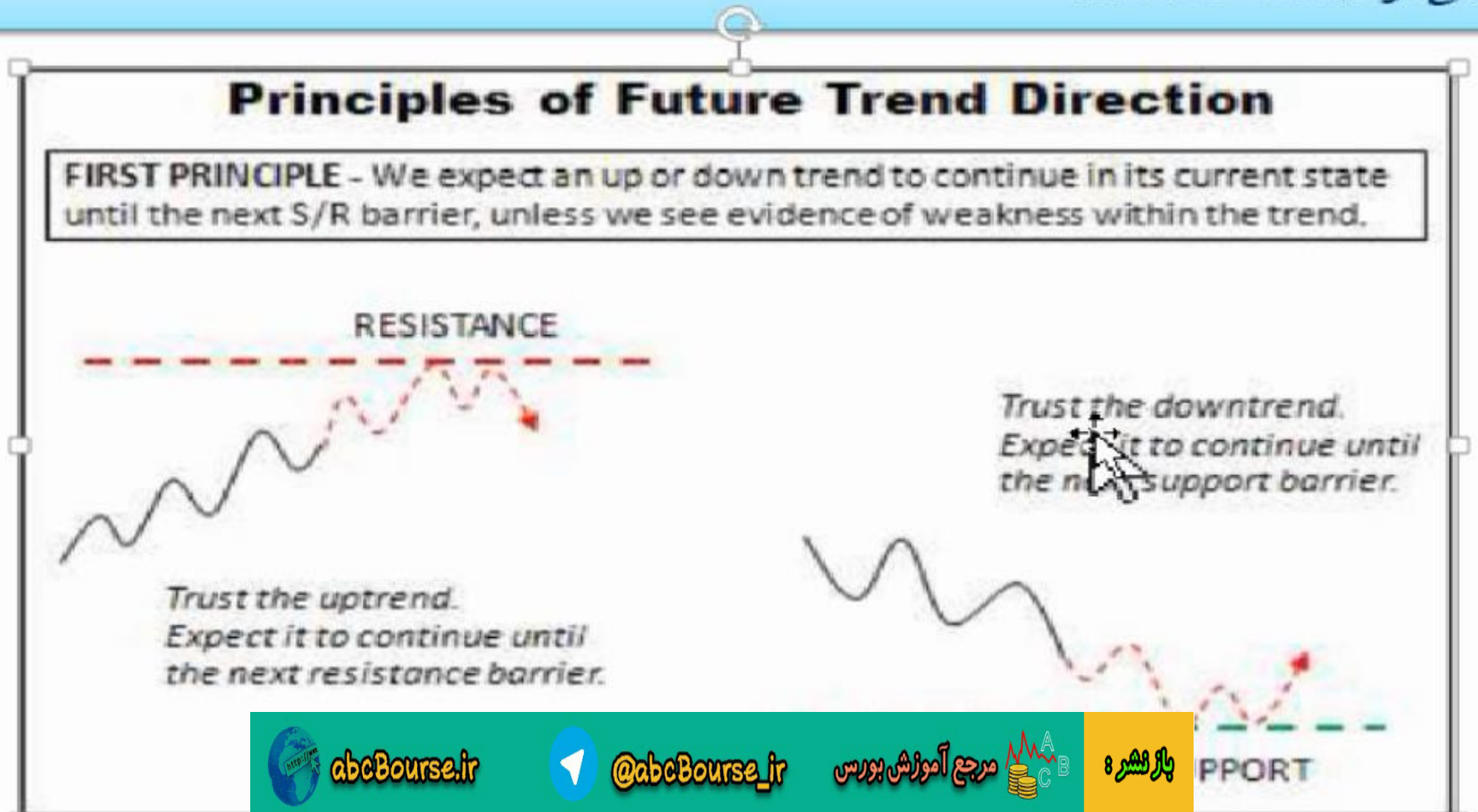

abcBourse.ir @abcBourse_ir مرجع آموزش بورس باز نشر :

اصول بررسی مسیر آینده روند

۶ اصل ارزیابی جهت احتمالی روند آتی

درون چارچوب S/R

اصل اول: انتظار داریم یک روند صعودی یا نزولی حالت خود را تا سطح حمایت و مقاومت بعدی بدون نشان دادن شواهدی از ضعف حفظ کند.



abcBourse.ir @abcBourse_ir مرجع آموزش بورس باز نشر :

اصول بررسی مسیر آینده روند

۶ اصل ارزیابی جهت احتمالی روند آتی

درون چارچوب S/R

اصل دوم: وقتی روند صعودی یا نزولی شواهدی از ضعف را نشان می دهد، ما بیشتر انتظار داریم. یک اصلاح پیچیده اتفاق بیفتد تا یک برگشت روند. مگر اینکه بازار در جهت جدید هم در بعد قیمت و هم در بعد قدرت حرکت قابل قبولی داشته باشد. (یک اصلاح پیچیده از یکی از دوره های گسترش یافته یا سوینگ های چند گانه)



abcBourse.ir @abcBourse_ir مرجع آموزش بورس باز نشر :

اصول بررسی مسیر آینده روند

۶ اصل ارزیابی جهت احتمالی روند آتی

درون چارچوب S/R

اصل سوم: انتظار می رود یک روند خنثی در یک ساختار کاری حالت خود را حفظ کند. مگر اینکه شواهدی از قدرت در نزدیکی یکی از سطوح از خود نشان دهد.

Principles of Future Trend Direction

THIRD PRINCIPLE - A sideways trend within the framework is expected to continue in its current state, unless displaying evidence of strength towards the range boundary.

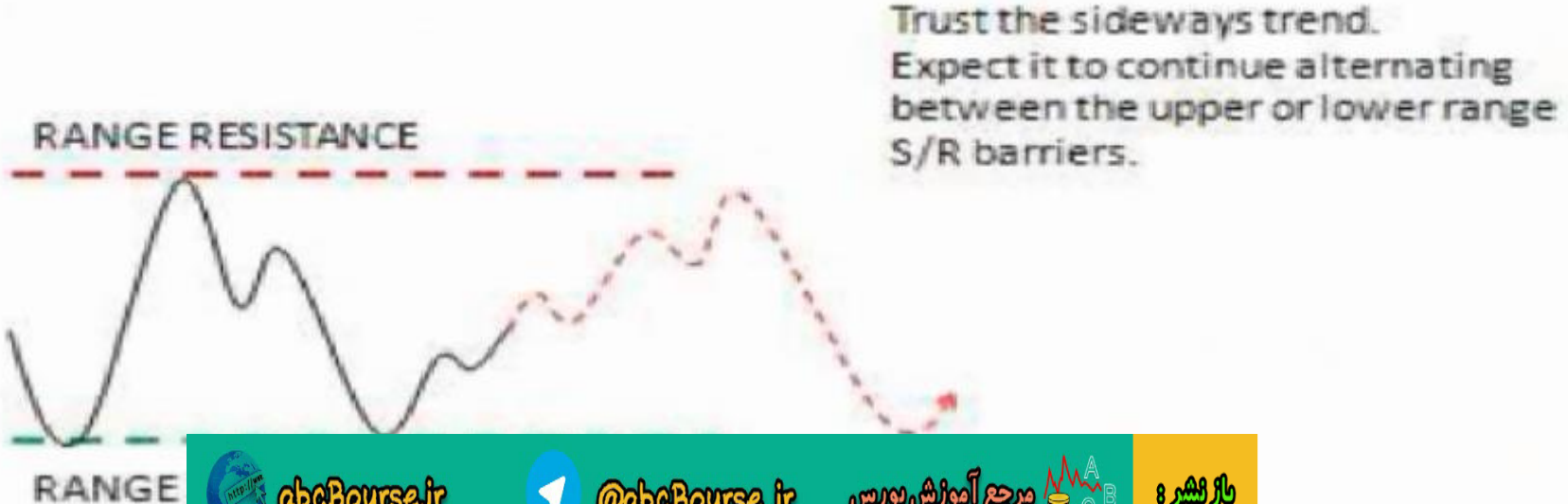

باز نشر : مرجع آموزش بورس @abcBourse_ir abcBourse.ir

اصول بررسی مسیر آینده روند

۶ اصل ارزیابی جهت احتمالی روند آتی

درون چارچوب S/R

اصل سوم: انتظار می رود یک روند خنثی در یک ساختار کاری حالت خود را حفظ کند. مگر اینکه شواهدی از قدرت در نزدیکی یکی از سطوح از خود نشان دهد.



باز نشر : مرجع آموزش بورس @abcBourse_ir abcBourse.ir

۶ اصل ارزیابی جهت احتمالی روند آتی

درون چارچوب S/R

اصل چهارم: وقتی یک روند خنثی شواهدی از قدرت را در یکی از سطوح نشان می دهد ، انتظار داریم که قیمت سطح را بشکند. پس از شکستن سطح حرکات قیمت را زیر نظر می گیریم تا سرنخی از جهت بعدی بدست آوریم:

1. ضعف پس از شکست: انتظار عدم موفقیت قیمت در شکست سطح و باز گشت دوباره به محدوده خنثی
2. ضعف در برگشت به عقب : انتظار برگشت به عقب شکست قیمت و ادامه حرکت قیمت در روند جدید



باز نشر : مرجع آموزش بورس @abcBourse_ir abcBourse.ir

اصول بررسی مسیر آینده روند

۶ اصل ارزیابی جهت احتمالی روند آتی

در حاشیه چارچوب S/R

اصل پنجم: انتظار داریم که قیمت سطوح حمایت و مقاومت ساختار مارا امتحان کند، بدون اینکه قدرتی برای عبور از این سطوح از خود نشان دهد.

Principles of Future Trend Direction

FIFTH PRINCIPLE - We expect a test of our framework S/R to hold, unless strength is displayed on approach to the S/R boundary.

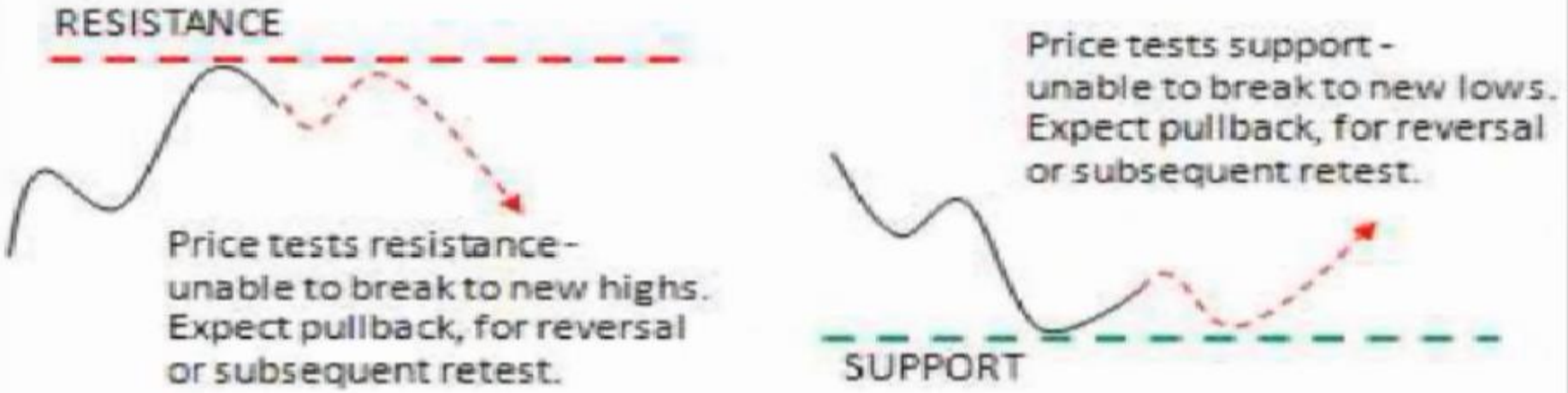

Expect a test

abcBourse.ir @abcBourse_ir مرجع آموزش بورس باز نشر :

اصول بررسی مسیر آینده روند

۶ اصل ارزیابی جهت احتمالی روند آتی

در حاشیه چارچوب S/R

اصل پنجم: انتظار داریم که قیمت سطوح حمایت و مقاومت ساختار مارا امتحان کند، بدون اینکه قدرتی برای عبور از این سطوح از خود نشان دهد.



abcBourse.ir @abcBourse_ir مرجع آموزش بورس باز نشر :

۶ اصل ارزیابی جهت احتمالی روند آتی

در حاشیه چارچوب S/R

اصل ششم: اگر در یکی از سطوح قدرت ظاهر شد، انتظار شکست سطح را داریم و رفتار قیمت پس از شکست را زیر نظر می گیریم تا سرنخی از جهت حرکت آینده بازار بدست آوریم:

1. ضعف پس از شکست سطح: انتظار عدم موفقیت شکست انجام شده و برگشت به محدوده حمایت و مقاومت قبلی
2. ضعف در برگشت به عقب: انتظار برگشت به عقب شکست و ادامه مسیر در روند جدید.

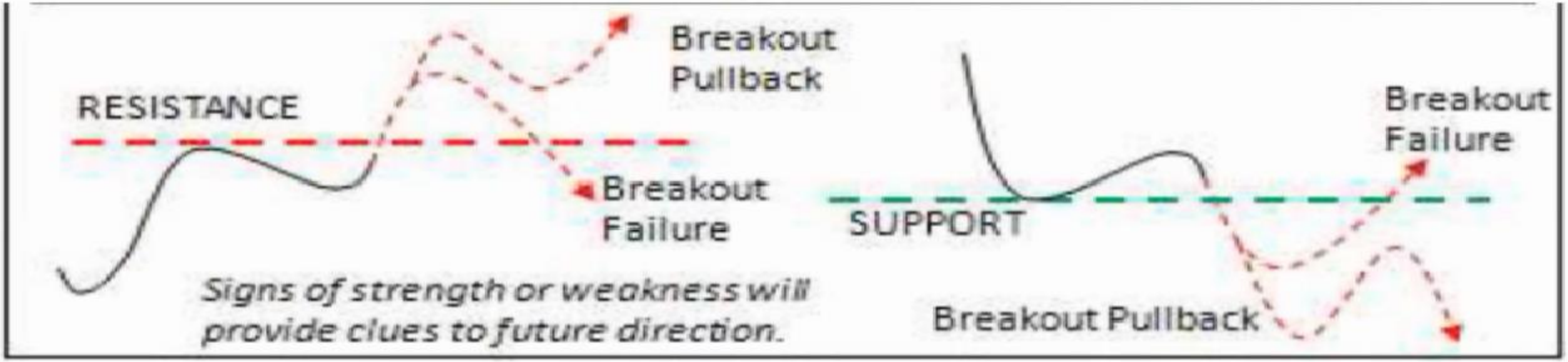

باز نشر : مرجع آموزش بورس @abcBourse_ir abcBourse.ir

6 Principles to assess the likely *Future Trend Direction*:

۶ اصل ارزیابی جهت احتمالی روند آتی

At the edges of the S/R framework

در حاشیه چارچوب S/R

اصل ششم: اگر در یکی از سطوح قدرت ظاهر شد، انتظار شکست سطح را داریم و رفتار قیمت پس از شکست را زیر نظر می گیریم تا سرنخی از جهت حرکت آینده بازار بدست آوریم:

- ضعف پس از شکست سطح: انتظار عدم موفقیت شکست انجام شده و برگشت به محدوده حمایت و مقاومت قبلی
- ضعف در برگشت به عقب: انتظار برگشت به عقب شکست و ادامه مسیر در روند جدید.

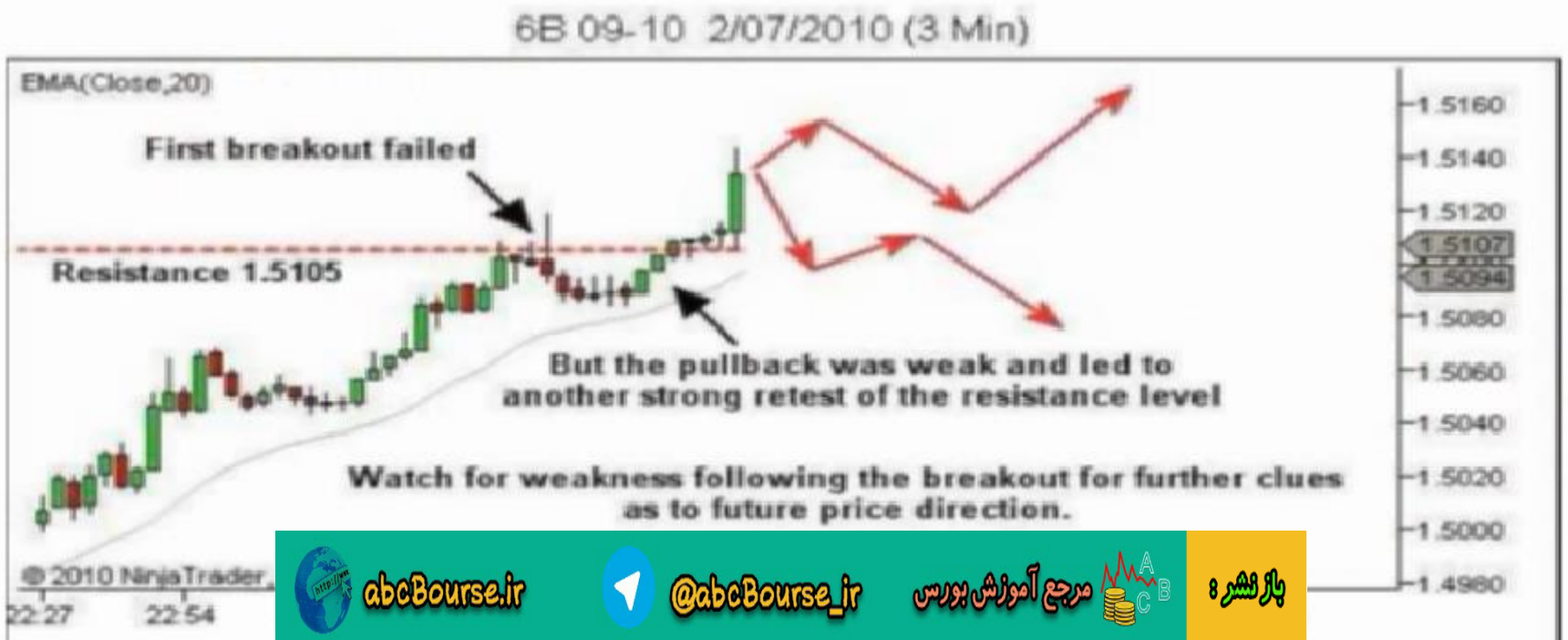

abcBourse.ir @abcBourse_ir مرجع آموزش بورس باز نشر :

اصول بررسی تغییر آینده روند

۶ اصل ارزیابی جهت احتمالی روند آتی

- این ها شش اصلی هستند که برآورد اولیه شما از جهت آینده روند را بدست می دهند.
- به یاد داشته باشید که این تنها یک برآورد اولیه است.
- آنرا ساده نگه دارید و از اشتباه در آمدن آن نگران نباشید و به زودی برآوردمان را به صورت شمع به شمع با حرکات قیمت بعدی در سمت راست نمودارمان به روز خواهیم کرد.
- با استفاده ازنشانه های ضعف یا قدرت در صورت اشتباه بودن به زودی متوجه خواهیم شد، و با تایید یا رد شدن برآورد قبلی ، فرصتی برای به روز کردن روند آینده بدست خواهیم آورد. به زبان ساده از این کار برای به تصویر کشیدن آینده استفاده می کنیم.

باز نشر : مرجع آموزش بورس @abcBourse_ir abcBourse.ir

فصل ششم: تجزیه و تحلیل روند آینده بازار

۶,۱ – شناسایی نقاط قوت و ضعف

۶,۲ – اصول بررسی مسیر آینده روند

۶,۳ – تجسم روند آینده – طرحهای معاملاتی محتمل

۶,۴ – اتفاقات بعد از پایداری سطوح حمایت و مقاومت



باز نشر : مرجع آموزش بورس @abcBourse_ir abcBourse.ir

تجسم روند آینده - طرحهای معاملاتی محتمل

- در شکل زیر سطح مقاومت برای دومین بار شکسته شده است . این دومین شکست، برخلاف اولی که ضعیف بود، قدرتمند ظاهر شده است. این نشان از پذیرش ناحیه شکست توسط قیمت دارد و انتظار داریم شکست حفظ شود و ادامه پیدا کند.

❑ چه حرکت قیمتی برآورد ما را از جهت آینده روند اعتبار می بخشد؟

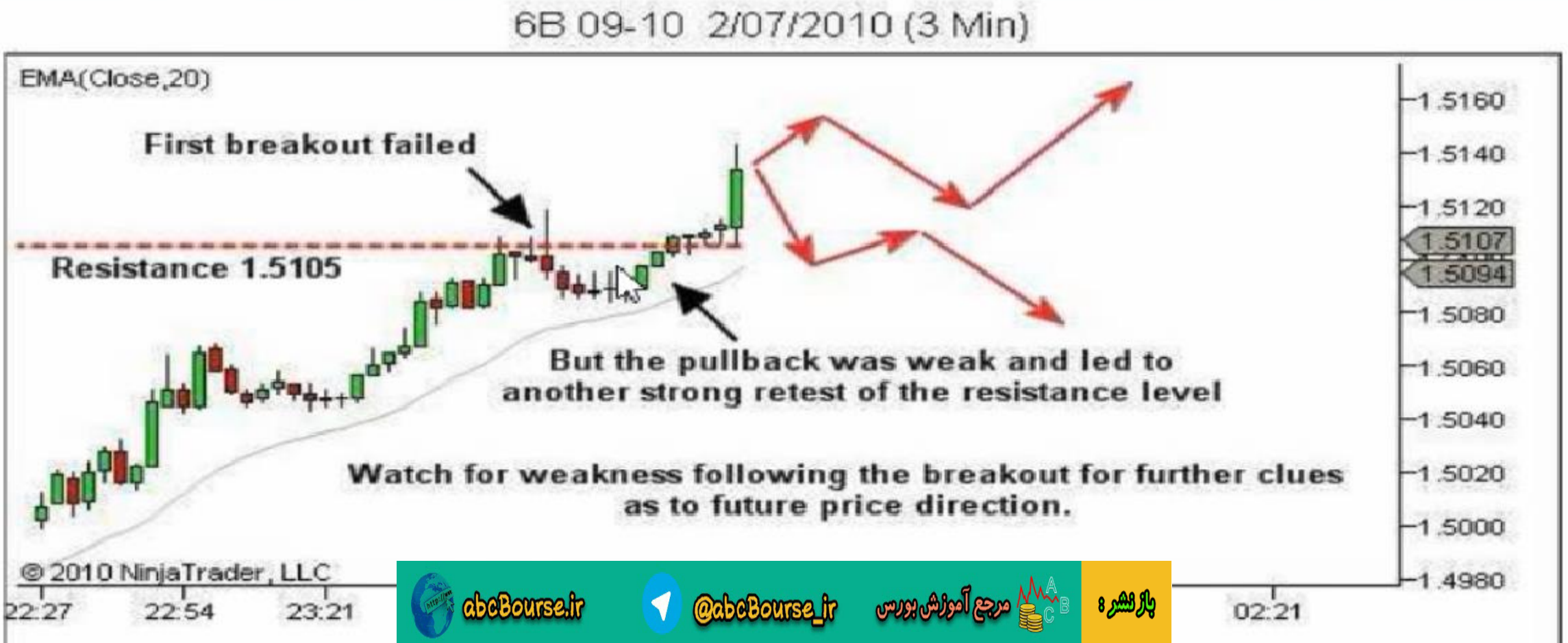

abcBourse.ir @abcBourse_ir مرجع آموزش بورس بازنشر:

تجسم روند آینده - طرحهای معاملاتی محتمل

- انتظار داریم شکست حفظ شود و ادامه پیدا کند.

❑ چه حرکت قیمتی برآورد ما را از جهت آینده روند اعتبار می بخشد؟

سایه بالایی شواهدی از عرضه را نشان می دهد. انتظار داریم در یک یا دو شمع بعدی شروع شود. این برگشت به عقب باید ضعیف باشد وشیب کمی داشته باشد (مومنتوم نزولی ضعیف) و کاهش عمق باید مشاهده شوند.



abcBourse.ir @abcBourse_ir مرجع آموزش بورس باز نشر :

تجسم روند آینده - طرحهای معاملاتی محتمل

- انتظار داریم شکست حفظ شود و ادامه پیدا کند.

❑ چه حرکت قیمتی برآورد ما را از جهت آینده روند بی اعتبار می کند؟

قدرت در برگشت به عقب، نشان دهنده آمدن عرضه به بازار در این قیمتهای بالاتر است. اگر این اتفاق بیفتد، به این معنی خواهد بود که قدرت نشان داده شده در شکست دوم، استاپهایی بوده است که فعال شده بوده است، و بازار خرید های جدیدی را برای حمایت از ادامه راهش جذب نکرده است . عدم موفقیت در شکستی که با شکست زیر شمع بزرگ سبز تایید شود، یک برگشت به عقب قوی را نشان خواهد داد که ما را مجبور خواهد کرد تا در انتظاراتمان تجدید نظر کنیم.



باز نشر : مرجع آموزش بورس @abcBourse_ir abcBourse.ir

تجسم روند آینده - طرحهای معاملاتی محتمل

- همانطور که می بینید، به تصویر کشیدن، فرایند ساده ای از این پرسش است که شما انتظار دارید که ببینید در آینده نزدیک چه اتفاقی خواهد افتاد. ما در این نقطه نظر ثابت نخواهیم ماند.
- در حقیقت ما حتی اینکه، چه حرکت قیمتی نقشه مارا بی اعتبار خواهد کرد را نیز مد نظر قرار دادیم، و آماده ایم تا در اولین نشانه ای که بفهمیم بازار را توصیف نمی کند آن را به دور بیندازیم.



باز نشر : مرجع آموزش بورس @abcBourse_ir abcBourse.ir

۶,۱ – شناسایی نقاط قوت و ضعف

۶,۲ – اصول بررسی مسیر آینده روند

۶,۳ – تجسم روند آینده – طرحهای معاملاتی محتمل

۶,۴ – اتفاقات بعد از پایداری سطوح حمایت و مقاومت



باز نشر : مرجع آموزش بورس @abcBourse_ir abcBourse.ir

تجسم روند آینده - طرحهای معاملاتی محتمل

شش اصل برای تعیین حرکت آینده قیمت ایجاد کردیم، ناحیه ای در نمودار هست که اغلب برخی مردم را به مشکل می اندازد. قبل از آنکه به سراغ فرایند تحلیل و مثالها برویم آنرا توضیح می دهیم.

- پس از یک امتحان موفقیت آمیز سطح (اصل پنجم) یا یک عدم موفقیت در شکست (اصل ششم) چه اتفاقی خواهد افتاد؟
  - ❑ آیا انتظار این است که قیمت به سرعت برگردد و روند تغییر کند؟
  - ❑ یا انتظار داریم روند دست نخورده باقی بماند تا قیمت بار دیگر سطح حمایت یا مقاومت را امتحان کند؟

بعد از پایداری S/R چه اتفاقی می افتد؟

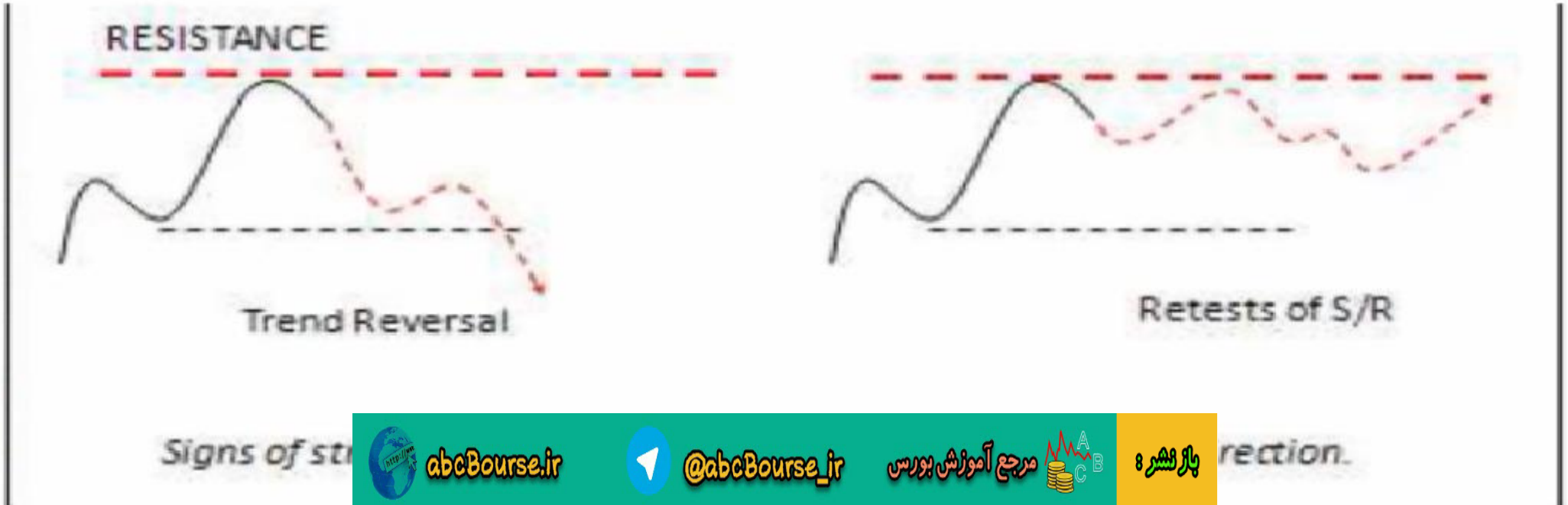

abcBourse.ir @abcBourse_ir مرجع آموزش بورس بازنشر:

اتفاقی خواهد افتاد؟

- ❑ آیا انتظار این است که قیمت به سرعت برگردد و روند تغییر کند؟
- ❑ یا انتظار داریم روند دست نخورده باقی بماند تا قیمت بار دیگر سطح حمایت یا مقاومت را امتحان کند؟

- ما فرض می کنیم که سطوح حمایت یا مقاومت باقی بمانند. مقداری جریان سفارش بر ضد روند ایجاد می شود، ولی انتظار نداریم به طور خودکار روند برگردد ، و باید شواهدی یا تایید از برگشت مشاهده کنیم.
- شواهد برگشت واضح باید توسط قیمت بعد از نقطه تغییر روند پذیرفته شوند، و این نشانه ای از قدرت در جهت روند جدید است.

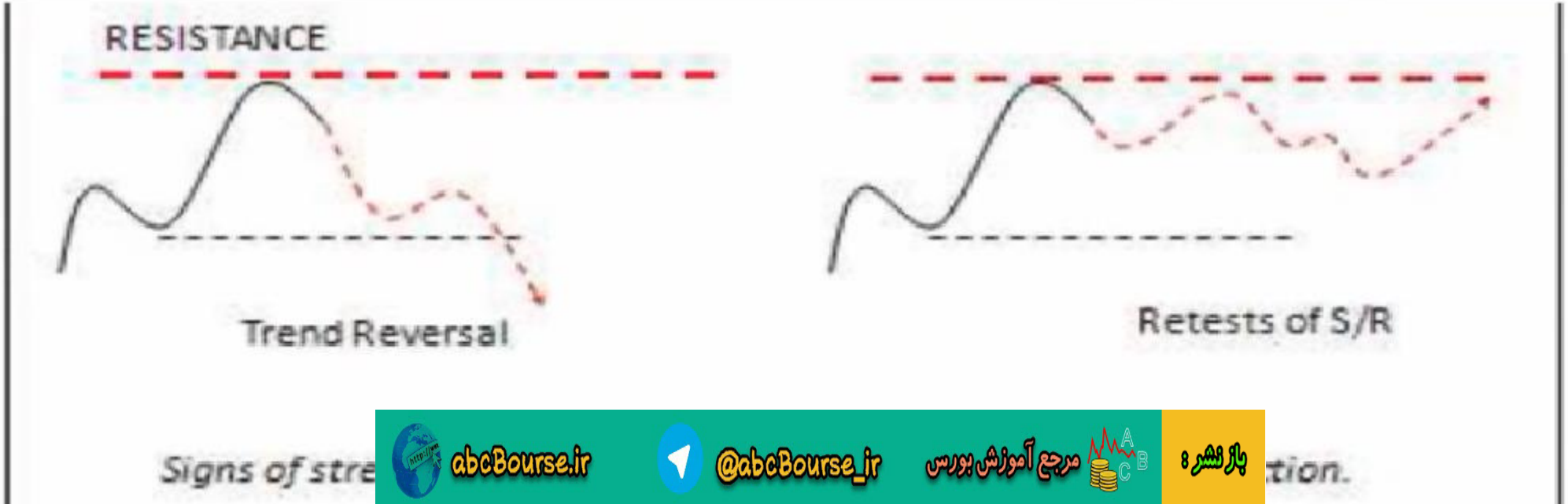

abcBourse.ir @abcBourse_ir مرجع آموزش بورس باز نشر :

- پس از یک امتحان موفقیت آمیز سطح (اصل پنجم) یا یک عدم موفقیت در شکست (اصل ششم) چه اتفاقی خواهد افتاد؟
  - ❑ آیا انتظار این است که قیمت به سرعت برگردد و روند تغییر کند؟
  - ❑ یا انتظار داریم روند دست نخورده باقی بماند تا قیمت بار دیگر سطح حمایت یا مقاومت را امتحان کند؟

- بنابراین ، پس از یک امتحان موفقیت آمیز یا برگشت به عقب شکست، حرکت قیمت را زیر نظر می گیریم تا سر نخهایی از اینکه قدرت بزرگتر در کدام سمت (خریداران یا فروشندگان) است را بیابیم. نشانه های قدرت یا ضعف به ما نسبت به جهت آینده روند اخطار خواهد داد.
- و اگر برای یک دوره زمانی کمی نامطمئن بودیم... این طبیعی است. در این مورد توصیه ما اعتماد به روند است.

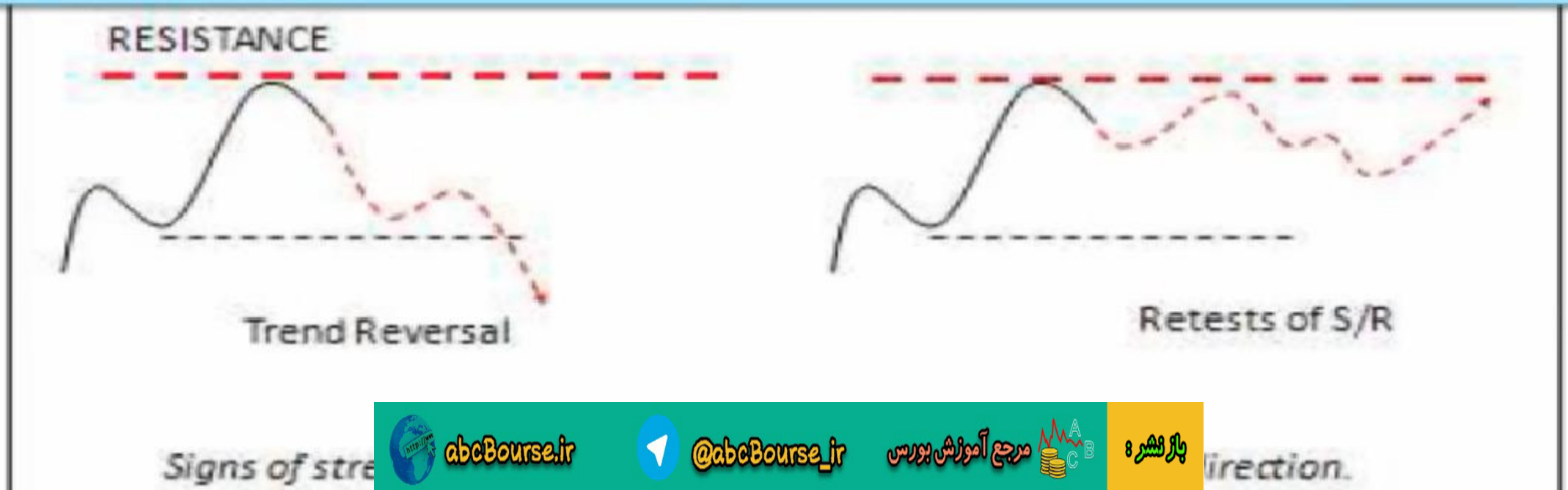

abcBourse.ir @abcBourse_ir مرجع آموزش بورس باز نشر :

- وقتی ضعف در یک روند نداریم (و ناحیه حمایت و مقاومت امتحان شده است) انتظار داریم روند ادامه پیدا کند (اصل اول) که ما را به امتحان مجدد سطح حمایت یا مقاومت بر می گرداند. (اصل پنجم یا ششم)

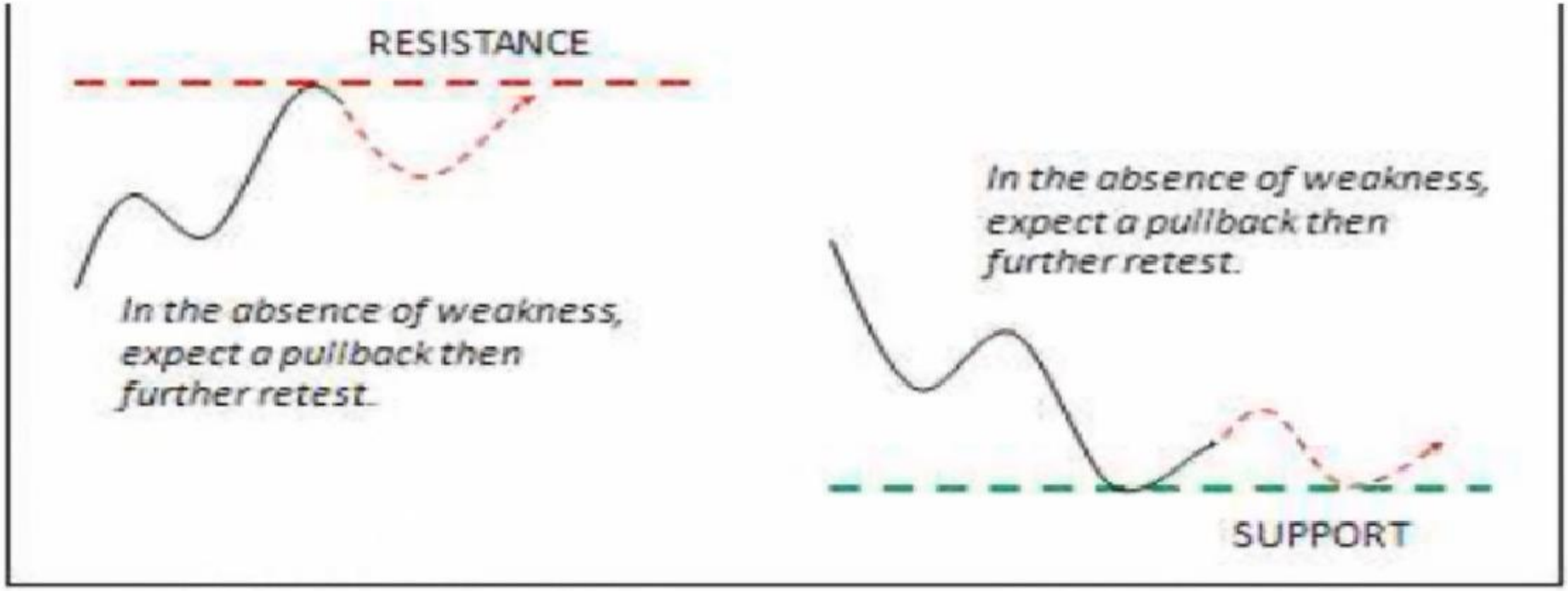

باز نشر : مرجع آموزش بورس @abcBourse_ir abcBourse.ir

وقتی ضعف در یک روند داریم (و ناحیه حمایت و مقاومت امتحان شده است) ولی نشانه ای از قدرت در جهت معکوس وجود ندارد، انتظار یک برگشت به عقب پیچیده را داریم (اصل دوم) قبل از آنکه برای امتحان مجدد سطح حمایت یا مقاومت برگردد. (اصل پنجم یا ششم)

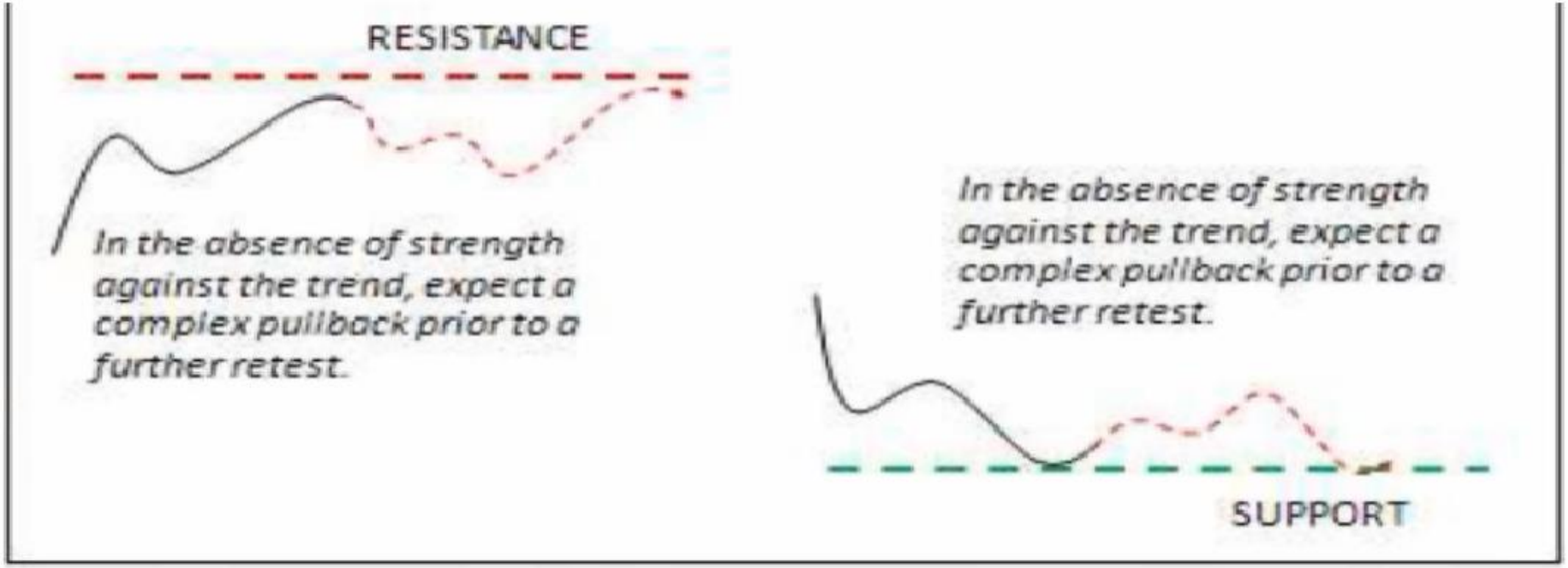

باز نشر : مرجع آموزش بورس @abcBourse_ir abcBourse.ir

- اگر قدرت در خلاف جهت روند مشاهده شود، انتظار ما برگشت قیمت است. در این مورد هر امتحان سطح مجددی ممکن است مانند یک برگشت به عقب در جهت روند جدید رفتار کند.(اصل اول)
- به یاد داشته باشید که شما برآوردتان را شمع به شمع به روز (یا به هنگام) می کنید تا بهترین برآورد را داشته باشید و اگر اشتباه از آب در آمد بفهمید و بتوانید تمایلتان را اصلاح کنید.
- و اگر در کل شک داشتید ، تا شکستن روند به آن اعتماد کنید.

بعد از پایداری S/R چه اتفاقی می افتد؟

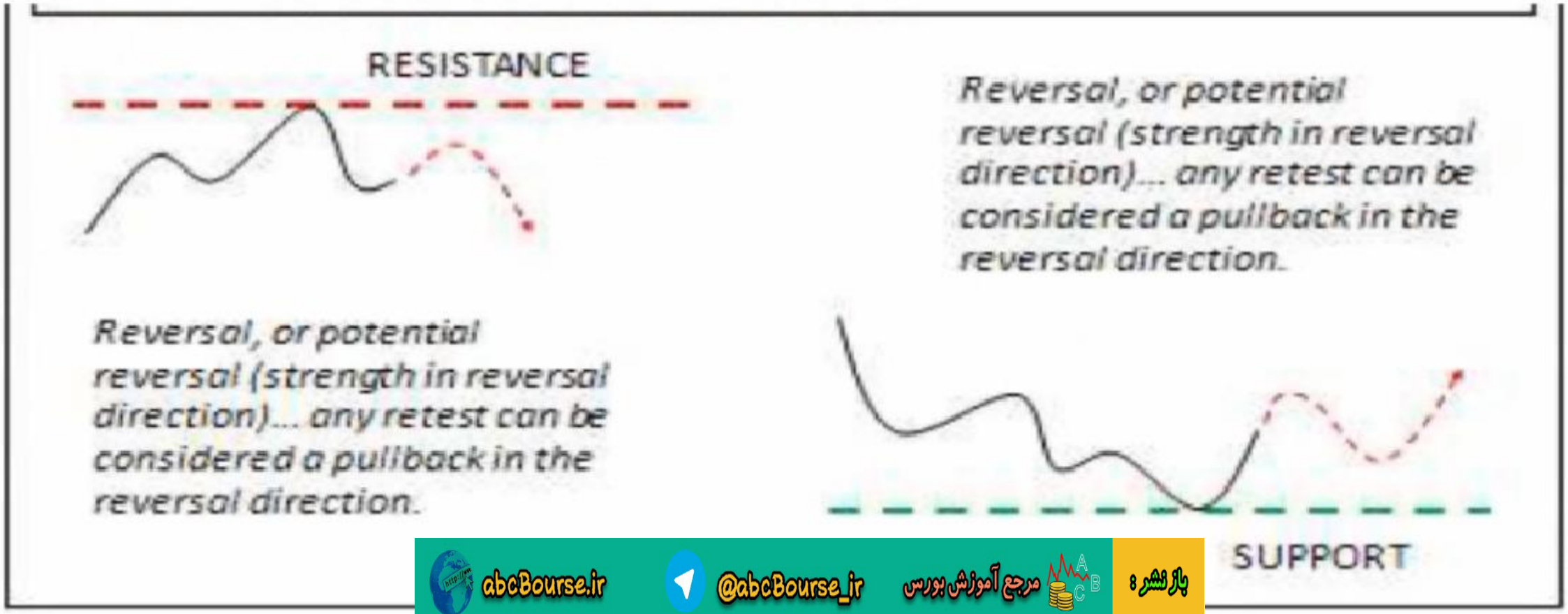

abcBourse.ir @abcBourse_ir مرجع آموزش بورس بازنشر:

Price Action Trading

آموزش معامله گری حرکات قیمت

فصل هفتم: فرایند تجزیه وتحلیل اولیه بازار

بازنشر : مرجع آموزش بورس @abcBourse_ir abcBourse.ir

فصل هفتم: فرایند تجزیه وتحلیل اولیه بازار

۷,۱ - اصول تجزیه وتحلیل اولیه بازار

۷,۲ - فهرست فرایند تحلیل اولیه بازار

۷,۳ - مثال های فرایند تحلیل اولیه بازار

بازنشر : مرجع آموزش بورس @abcBourse_ir abcBourse.ir

Having looked at the theory behind our initial analysis, let's combine it all into one **Initial Market Analysis Process**. A **checklist** will be produced which will also later become part of our **Procedures Manual**.

بررسی اولیه ماهیت مارکت

- تعریف ساختار
- تعریف الگوها
- تعیین قدرت و ضعف
- تعیین جهت آینده
- تجسم روند آینده - طرحهای معاملاتی محتمل
- تعیین نقاط فرصتهای معاملاتی

بازنشر: مرجع آموزش بورس @abcBourse_ir abcBourse.ir

بررسی اولیه ماهیت مارکت

تعریف ساختار

تعریف الگوها

تعیین قدرت و ضعف

تعیین جهت آینده

تجسم روند آینده - طرحهای معاملاتی محتمل

تعیین نقاط فرصتهای معاملاتی

در ابتدا نگاهی یکپارچه به تئوری تحلیل
مان می اندازیم.

یا عنوان:
بررسی اولیه ماهیت مارکت

بر اساس چک لیست (یا کاربرگی) روبرو
که در آینده قسمتی از دستورالعمل
کاری ما خواهد بود.

باز نشر : مرجع آموزش بورس @abcBourse_ir abcBourse.ir

Initial Market Analysis involves a **six step process:**

Step 1 – Define Structure تعریف ساختار

Define a **structural framework** within which our ***trading timeframe*** price action will move.

Actions:

Identify areas of **Support or Resistance** on the ***higher timeframe*** **(30 min) chart**

- Swing highs and lows



باز نشر : مرجع آموزش بورس @abcBourse_ir abcBourse.ir

مرحله اول: تعریف ساختار

بررسی اولیه ماهیت مارکت

- تعریف ساختار
- تعریف الگوها
- تعیین قدرت و ضعف
- تعیین جهت آینده
- تجسم روند آینده - طرحهای معاملاتی محتمل
- تعیین نقاط فرصتهای معاملاتی

تعیین ساختاری که قیمت در تایم فریم معاملاتی ما در آن حرکت می کند.

فعالیتها:

تعیین مناطق حمایت و مقاومت روی چارت تایم فریم بالا (30 دقیقه)

- نقاط ماکزیمم و مینیمم

بازنشر: مرجع آموزش بورس @abcBourse_ir abcBourse.ir

Step 2 – Define Patterns تعریف الگوها

Assess the **movement of past price action** within our market structure framework.

Actions:

Identify significant **swing highs and lows on the trading timeframe (3 min) chart.**

Identify the **trend direction**

o **Up, down or sideways.**



باز نشر : مرجع آموزش بورس @abcBourse_ir abcBourse.ir

مرحله دوم: تعریف الگوها

بررسی اولیه ماهیت مارکت

- تعریف ساختار
- تعریف الگوها
- تعیین قدرت و ضعف
- تعیین جهت آینده
- تجسم روند آینده - طرحهای معاملاتی محتمل
- تعیین نقاط فرصتهای معاملاتی

ارزیابی حرکات قبلی قیمت در ساختار بازار مورد نظرمان

فعالیت ها:

نقاط ماکزیمم و مینیمم را روی تایم فریم معاملاتی (3 دقیقه) تعیین کنید .

جهت روند را تعیین کنید:

- صعودی نزولی یا خنثی

باز نشر : مرجع آموزش بورس @abcBourse_ir abcBourse.ir

Step 3 – Identify Strength and Weakness تعیین قدرت و ضعف

Analyze price movement within the trend to identify **signs of strength or weakness.**

Actions:

o Analyze **momentum** of recent price swings

o Compare **projection and depth** of recent price swings

o Identify signs of **failure to continue**



باز نشر : مرجع آموزش بورس @abcBourse_ir abcBourse.ir

مرحله سوم: تعیین قدرت و ضعف

بررسی اولیه ماهیت مارکت

- تعریف ساختار
- تعریف الگوها
- تعیین قدرت و ضعف
- تعیین جهت آینده
- تجسم روند آینده - طرحهای معاملاتی محتمل
- تعیین نقاط فرصتهای معاملاتی

تحلیل حرکت قیمت در روند برای تعیین نشانه های قدرت یا

ضعف

فعالیت ها:

- ✓تحلیل مومنتوم (یا تکانه) آخرین سوینگهای قیمت.
- ✓مقایسه پروجکشن و عمق آخرین سوینگهای قیمت.
- ✓تعیین نشانه های عدم موفقیت در ادامه روند.

باز نشر: مرجع آموزش بورس @abcBourse_ir abcBourse.ir

مرحله چهارم: تعیین جهت آینده

بررسی اولیه ماهیت مارکت

- تعریف ساختار
- تعریف الگوها
- تعیین قدرت و ضعف
- تعیین جهت آینده
- تجسم روند آینده - طرحهای معاملاتی محتمل
- تعیین نقاط فرصتهای معاملاتی

مسیر آینده حرکات قیمت چگونه خواهد بود ؟

فعالیت ها:

مسیر آینده حرکات قیمت را با دنبال کردن شش اصل(اسلاید بعد) مشخص کنید.

مومنتوم یا تکانه سوینگهای اخیر قیمت را تعیین کنید.

پروجکشن و عمق سوینگهای اخیر قیمت را مقایسه کنید.

نشانه های عدم موفقیت در ادامه را تعیین کنید.

باز نشر : مرجع آموزش بورس @abcBourse_ir abcBourse.ir

تعیین جهت روند آینده — اصول شش گانه

در ساختاری که با حمایت و مقاومت مشخص کرده ایم:

اصل اول: انتظار داریم یک روند صعودی یا نزولی حالت خود را تا سطح حمایت و مقاومت بعدی بدون نشان دادن شواهدی از ضعف حفظ کند.

اصل دوم: وقتی روند صعودی یا نزولی شواهدی از ضعف را نشان می دهد، ما بیشتر انتظار داریم. یک اصلاح پیچیده اتفاق بیفتد تا یک برگشت روند. مگر اینکه بازار در جهت جدید هم در بعد قیمت و هم در بعد قدرت حرکت قابل قبولی داشته باشد.

اصل سوم: انتظار می رود یک روند خنثی در یک ساختار کاری حالت خود را حفظ کند. مگر اینکه شواهدی از قدرت در نزدیکی یکی از سطوح از خود نشان دهد.

باز نشر : مرجع آموزش بورس @abcBourse_ir abcBourse.ir

مرحله چهارم: تعیین جهت آینده

تعیین جهت روند آینده — اصول شش گانه

در ساختاری که با حمایت و مقاومت مشخص کرده ایم:

اصل چهارم: وقتی یک روند خنثی شواهدی از قدرت را در یکی از سطوح نشان می دهد ، انتظار داریم که قیمت سطح را بشکند. پس از شکستن سطح حرکات قیمت را زیر نظر می گیریم تا سرنخی از جهت بعدی بدست آوریم:

- ضعف پس از شکست: انتظار عدم موفقیت قیمت در شکست سطح و باز گشت دوباره به محدوده خنثی
- ضعف در پولبک: انتظار پولبک شکست قیمت و ادامه حرکت قیمت در روند جدید

باز نشر : مرجع آموزش بورس @abcBourse_ir abcBourse.ir

مرحله چهارم: تعیین جهت آینده

تعیین جهت روند آینده — اصول شش گانه

در لبه های محدوده حمایت و مقاومت:

اصل پنجم: انتظار داریم که قیمت سطوح حمایت و مقاومت ساختار مارا امتحان کند ، بدون اینکه قدرتی برای عبور از این سطوح از خود نشان دهد.

اصل ششم: اگر در یکی از سطوح قدرت ظاهر شد ، انتظار شکست سطح را داریم و رفتار قیمت پس از شکست را زیر نظر می گیریم تا سرنخی از جهت حرکت آینده بازار بدست آوریم:

ضعف پس از شکست سطح: انتظار عدم موفقیت شکست انجام شده و برگشت به محدوده حمایت و مقاومت قبلی

ضعف در پولبک: انتظار پولبک شکست و ادامه مسیر در روند جدید.

باز نشر : مرجع آموزش بورس @abcBourse_ir abcBourse.ir

Step 5 – Visualize Future Price Action تجسم روند آینده - طرحهای معاملاتی محتمل

How do you expect price to behave? **Visualize the future price action**, based upon your expectations for *future trend* direction and its interaction with the market structure S/R levels.

Actions:

- What price action would **validate** your assessment of ***future trend* direction**?
- What price action would **invalidate** your assessment of ***future trend* direction**?



بازنشر: مرجع آموزش بورس @abcBourse_ir abcBourse.ir

Step 6 – Identify Areas of Trade Opportunity تعیین نقاط فرصتهای معاملاتی

Coming soon in Chapter 9 ☺
استراتژی های معاملاتی حرکات قیمت

Actions:

- Chapter 9

استراتژی های معاملاتی حرکات قیمت



بازنشر: مرجع آموزش بورس @abcBourse_ir abcBourse.ir

مرحله پنجم: تجسم روند آینده - طرحهای معاملاتی محتمل

بررسی اولیه ماهیت مارکت

- تعریف ساختار
- تعریف الگوها
- تعیین قدرت و ضعف
- تعیین جهت آینده
- تجسم روند آینده - طرحهای معاملاتی محتمل
- تعیین نقاط فرصتهای معاملاتی

انتظار دارید قیمت چگونه رفتار کند؟

بر اساس آنچه برای آینده قیمت انتظار دارید و در برخورد با سطوح حمایت و مقاومت ، حرکات آینده قیمت را رسم کنید.

فعالیت ها:

- وقتی حرکات قیمت پیشبینی شما را از آینده بازار تایید کرد چه می کنید؟
- وقتی حرکات قیمت پیشبینی شما را از آینده بازار تایید نکرد چه می کنید؟

باز نشر: مرجع آموزش بورس @abcBourse_ir abcBourse.ir

Step 6 – Identify Areas of Trade Opportunity تعیین نقاط فرصتهای معاملاتی

Coming soon in Chapter 9 ☺
استراتژی های معاملاتی حرکات قیمت

Actions:

- Chapter 9

استراتژی های معاملاتی حرکات قیمت



باز نشر : مرجع آموزش بورس @abcBourse_ir abcBourse.ir

مرحله ششم: تعیین نقاط فرصتهای معاملاتی

استراتژی های معاملاتی حرکات قیمت:

در فصل نهم

فعالیت ها:

فصل نهم

استراتژی های معاملاتی حرکات قیمت



بازنشر: مرجع آموزش بورس @abcBourse_ir abcBourse.ir

فرایند شش مرحله ای تحلیل اولیه بازار

بررسی اولیه ماهیت مارکت

- تعریف ساختار
- تعریف الگوها
- تعیین قدرت و ضعف
- تعیین جهت آینده
- تجسم روند آینده - طرحهای معاملاتی محتمل
- تعیین نقاط فرصتهای معاملاتی

ساده نگاه کنید

- همانطور که در مثالهای بعدی خواهید دید فرایند به خودی خود بسیار ساده است و بیشتر از یک دقیقه در ابتدای باز کردن چارت طول نخواهد کشید.
- دقت کنید که به پیچیدگی دچار نشوید . این فرایند باید ساده باشد. در غیر این صورت شما احتمالا به سختی به دنبال پیشبینی حرکات دقیق قیمت بوده اید.
- هدف ما پیشبینی کردن دقیق نیست. ما به سادگی مسیر اینده محتمل بازار را حدس می زنیم. سپس حرکات قیمت را زیر نظر می گیریم تا با حرکات قیمت مسیر ما را تایید کند و یا ما حدسمان را اصلاح کنیم.
- نگران اشتباه بودن حدستان نباشید. این جریان تحلیلی خودش خودش را اصلاح می کند. اگر این موضوع برایتان نا مفهوم است به شکل ساده روبرو دوباره نگاه کنید.

باز نشر : مرجع آموزش بورس @abcBourse_ir abcBourse.ir

Figure below shows the **Higher Timeframe (30 min):**

Step 1 – Define Structure تعریف ساختار

- We place the **support and resistance areas** on the chart in order to define the **market structure**. You'll note they've been labeled as **Spt A, Spt B, Spt C and Res A**.
- Please note that while conducting my own analysis and trading, I don't usually label S/R levels with names. This has been done in order to make it easier to refer to the S/R levels during this example.



abcBourse.ir @abcBourse_ir مرجع آموزش بورس باز نشر :

شکل زیر تایم فریم بالا تر را نشان می دهد (30 دقیقه):

مرحله اول: تعریف ساختار

- مناطق حمایت و مقاومت را روی چارت برای تعیین ساختار بازار مشخص کرده ایم. توجه دارید که با Spt A, Spt B, Spt C و Res A نام گزاری شده اند.
- توجه کنید که در طول تحلیل و ترید معمولا سطوح حمایت و مقاومت را نام گزاری نمی کنیم. این کار فقط برای اسانتر شدن ارجاع ها در طول این مثال انجام شده است.



باز نشر : مرجع آموزش بورس @abcBourse_ir abcBourse.ir

سشن زیر تایم فریم بالا تر را نشان می دهد (30 دقیقه).

مرحله اول: تعریف ساختار

- حمایت (Spt A) را در زیر 1.5560 داریم ، که با نقطه مینیمم سشن آسیایی قبلی تعیین شده است. حمایت دیگری نیز در پایینتر در Spt B در 1.5505 از نقطه مینیمم سشن ایالات متحده قبلی و Spt C در 1.5440 که از نقطه مینیمم سشن انگستان تعیین شده اند.

- مقاومت Res A را در 1.5625داریم. گرچه هنوز تعریف نقطه ماکزیمم بالا را ندارد (چرا که تنها یک کندل در سمت راست آن پایین تر بسته شده است) ، این بالاترین نقطه سشن آسیایی است و بنابراین می تواند یک سطح مهم باشد. بازار در تایم فریم بالا روند صعودی دارد ، بنابراین در چارت 30 دقیقه مقاومت بالاتری نمی بینیم.



بازنشر : مرجع آموزش بورس @abcBourse_ir abcBourse.ir

- تایم فریم معاملاتی (3 دقیقه) (شکل زیر) یک تغییر در روند از صعودی به نزولی را نشان می دهد ، چرا که سوینگ B زیر سوینگ A بسته شده است (آخرین سوینگ مینیمم قبل از بالاترین ماکزیمم در Res A).
- سوینگ مینیمم B با سوینگ C دنبال شده است. و قیمت اکنون سطح پایینی B را شکسته است. ماکزیمم و مینیممهای پایینتر کلاسیک!



بازنشر : مرجع آموزش بورس @abcBourse_ir abcBourse.ir

مرحله سوم: تحلیل قدرت و ضعف

- تحلیل مومنتوم تایم فریم معاملاتی (3دقیقه ای) (شکل 3:100 زیر) قدرت اولیه را درجهت صعودی (یا گاوی) نشان می دهد ، با مومنتوم قویتر در a و مومنتوم ضعیفتر در b .
- تمایل بازار از انجا تغییر کرده است . مقایسه سوینگ a با c و e نشان می دهد که مومنتوم صعود کاهش یافته است. مقایسه b و سوینگ d و f افزایش را در مومنتوم نزولی (یا خرسی) نشان می دهد.

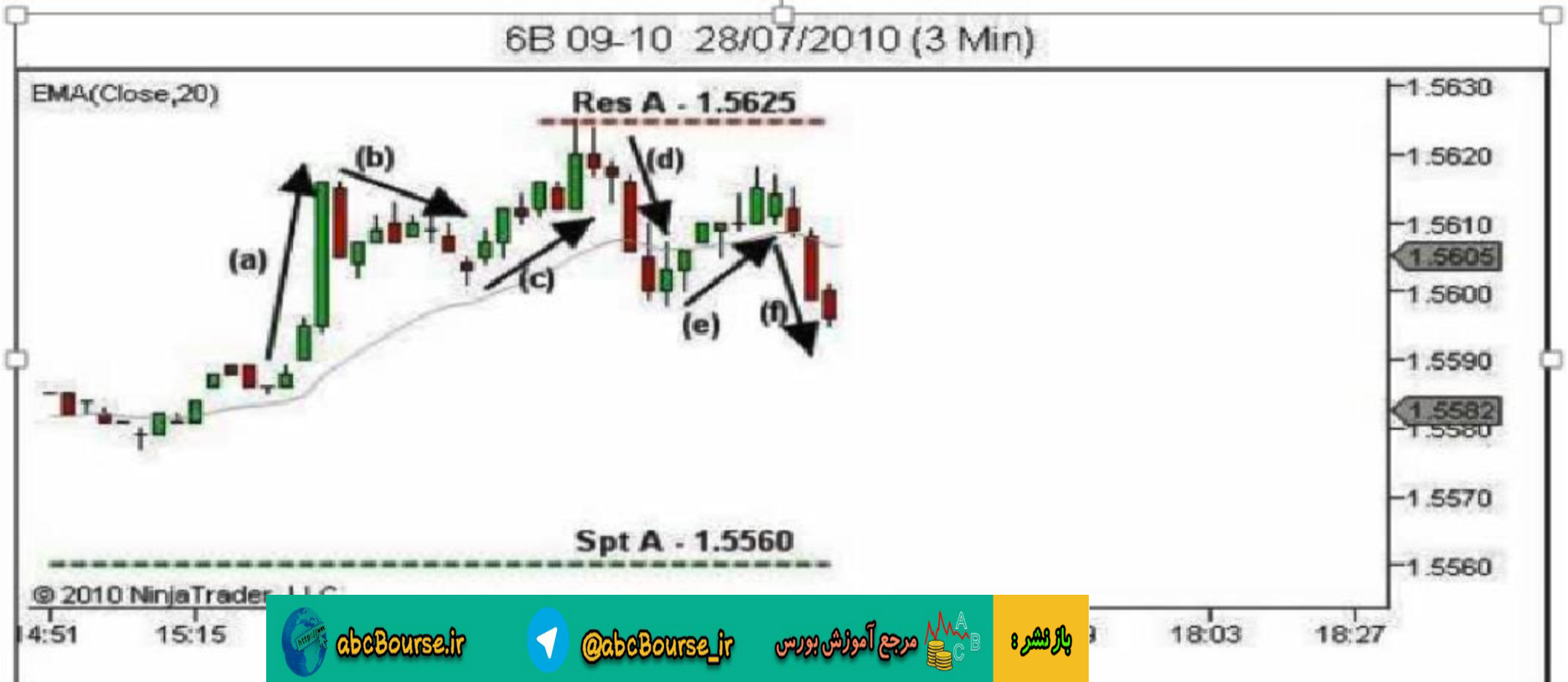

باز نشر : مرجع آموزش بورس @abcBourse_ir abcBourse.ir

مرحله سوم: تحلیل قدرت و ضعف

- تحلیل مومنتوم تایم فریم معاملاتی (3دقیقه ای) (شکل 3:100 زیر) قدرت اولیه را درجهت صعودی (یا گاوی) نشان می دهد ، با مومنتوم قویتر در a و مومنتوم ضعیفتر در b .
- تمایل بازار از انجا تغییر کرده است . مقایسه سوینگ a با c و e نشان می دهد که مومنتوم صعود کاهش یافته است. مقایسه b و سوینگ d و f افزایش را در مومنتوم نزولی (یا خرسی) نشان می دهد.

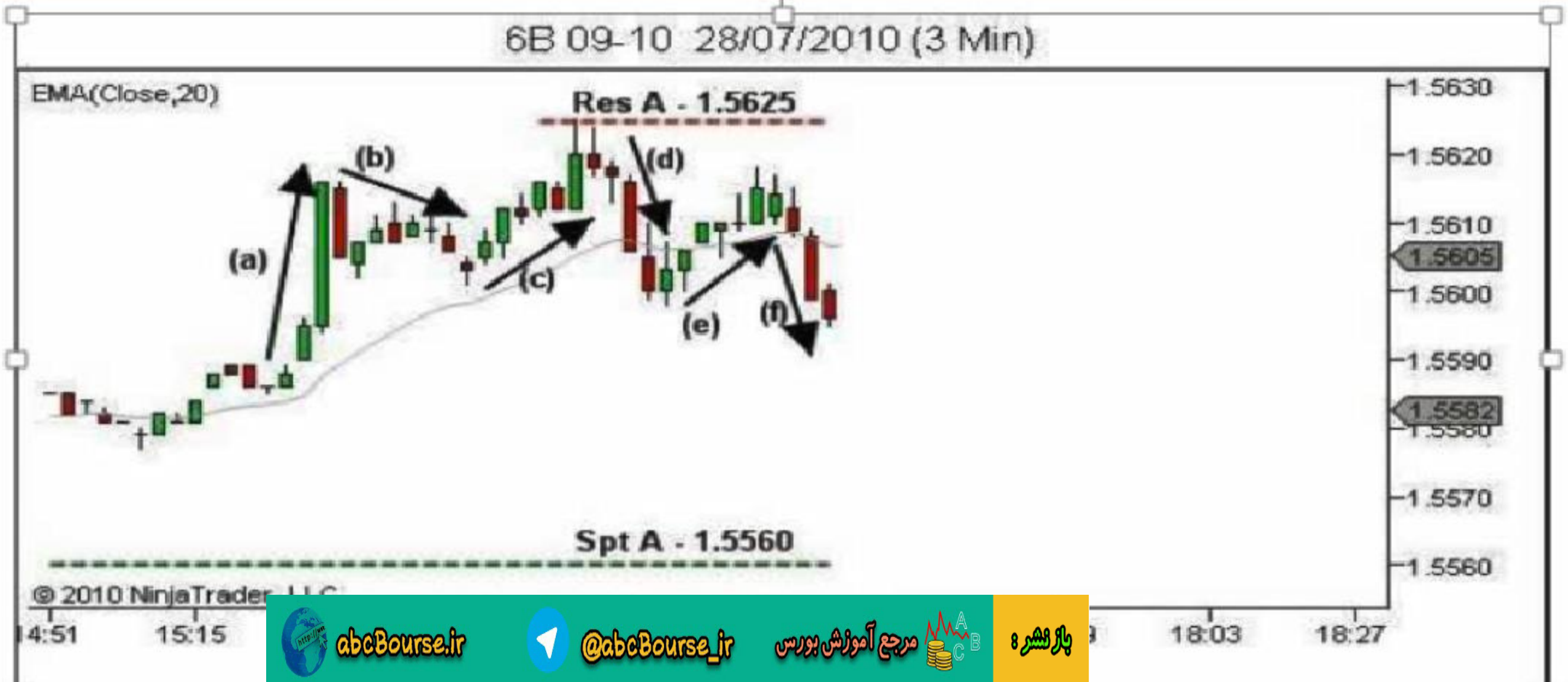

باز نشر : مرجع آموزش بورس @abcBourse_ir abcBourse.ir

مرحله چهارم: تعیین جهت آینده

حرکات قیمت در حال حاضر نزدیک هیچ یک از سطوح حمایت و مقاومت ما نیست. روند نزولی است. قدرت هنوز به سمت نزول است ، اگر چه قدرت بالایی را نشان نمی دهد.

انتظار ما با توجه به اصل اول آینده جهت روند:

اصل اول: انتظار داریم یک روند صعودی یا نزولی حالت خود را تا سطح حمایت و مقاومت بعدی بدون نشان دادن شواهدی از ضعف حفظ کند.

انتظار ما این است که قیمت به حالت روند خود تا رسیدن به سطح Spt A یا محدوده 1.5560 ادامه دهد. چنانکه در شکل زیر نشان داده شده است.



باز نشر : مرجع آموزش بورس @abcBourse_ir abcBourse.ir

- انتظار ما از رفتار آینده حرکات قیمت چیست ؟چگونه حرکات قیمت به این تحلیل ما اعتبار می بخشد ؟
- ما باید ادامه قدرت در سوینگ های نزولی و ضعف در سوینگهای صعودی را دنبال کنیم. هر فشار به بالا در باز شدن کندل باید با قدرت پس زده شود ، و نباید به بالای سوینگ بالایی قبلی برسد.
- چگونه حرکات قیمت این تحلیل را بی اعتبار می کند ؟ اگر بازار قدرت را در باز شدن سشن ها تحمل کرد (و به سرعت بالا رفتن ها را پس نزد) تحلیل دوباره باید انجام شود. به خصوص زمانی که آخرین سوینگ صعودی به سمت بالا شکسته شود



abcBourse.ir @abcBourse_ir مرجع آموزش بورس باز نشر :

مرحله ششم: تعیین نقاط فرصتهای معاملاتی

استراتژی های معاملاتی حرکات قیمت : در فصل نهم شرح داده خواهد شد.

یاد آوری

- تحلیلی که ما انجام دادیم تنها برآورد اولیه ما از جهت آینده بازار بود .
- ما کندل به کندل با ظاهر شدن داده های جدید برآوردمان را به روز می کنیم.
- اگر اشتباه کرده بودیم ، دیدن این اشتباه را در طول زمان ، به ما اجازه می دهد تا دوباره بررسی کنیم و انتظاراتمان را مطابق با شرایط جدید تطبیق دهیم.
- اگر درست پیشبینی کرده بودیم ، تا زمانی که قیمت مسیر مورد انتظار مارا تعقیب می کند ، برای گرفتن هر موقعیت مناسب ترید آماده خواهیم بود .

باز نشر : مرجع آموزش بورس @abcBourse_ir abcBourse.ir

Price Action Trading

آموزش معامله گری حرکات قیمت

فصل هشتم: تجزیه وتحلیل همزمان بازار

بازنشر : مرجع آموزش بورس @abcBourse_ir abcBourse.ir

۸,۱ – تئوری تجزیه و تحلیل همزمان بازار

۸,۲ – تعیین تمایلات الگوهای شمعی

۸,۳ – اهمیت در نظرگرفتن ماهیت کلی روند بازار

۸,۴ – پشتیبانی ماهیت کلی بازار از تحلیل اولیه ما

۸,۵ – خلاصه فرآیند تجزیه و تحلیل همزمان بازار

۸,۶ – مثال های تجزیه و تحلیل همزمان بازار

باز نشر : مرجع آموزش بورس @abcBourse_ir abcBourse.ir

www.amazon.com/Reading-Price-Charts-Bar-Technical/dp/0470443952

Apps ★ Bookmarks (37247 unread) ... Email Domain.c... Inbox (179) - re... Inbox (3) - info... » Other bookmark

Shop by Department | Your Amazon.com | Today's Deals | Gift Cards | Sell | Help | Hello. Sign in Your Account | Try Prime | Wish List | 0 Cart

ooks | Advanced Search | New Releases | Best Sellers | The New York Times® Best Sellers | Children's Books | Textbooks | Textbook Rentals

Books › New, Used & Rental Textbooks › Business & Finance

Reading Price Charts Bar by Bar: The Technical Analysis of Price Action for the Serious Trader 1st Edition

by Al Brooks (Author)

102 customer reviews

Look inside

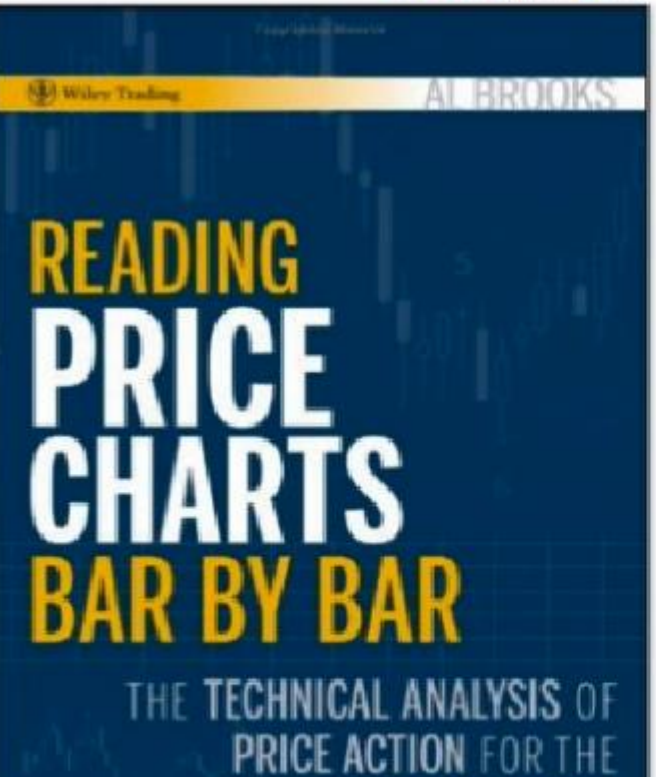

Kindle $43.49 | Hardcover $42.65 - $50.17 | Other Sellers from $38.65

Buy used $42.65

Buy new $50.17

In Stock.
Ships from and sold by Amazon.com. Gift-wrap available.

List Price: $80.00 Save: $29.83 (37%)

34 New from $43.69

FREE Shipping.

Want it Tuesday, Nov. 17? Order within 9 hrs 22 mins and choose Two-Day Shipping at checkout. Details

Qty: 1

Add to Cart

Turn on 1-Click ordering

Ship to:

abcBourse.ir @abcBourse_ir مرجع آموزش بورس باز نشر :

بررسی اولیه ماهیت مارکت

تعریف ساختار

تعریف الگوها

تعیین قدرت و ضعف

تعیین جهت آینده

تجسم روند آینده – طرحهای معاملاتی محتمل

ی معاملاتی

ر ابتدا نگاهی یکپارچه به
توری تحلیل مان می اندازیم.

عنوان:
رسی اولیه ماهیت مارکت

ر اساس چک لیست (یا
اربرگی) روبرو که در آینده
سمتی از دستورالعمل کاری
ا خواهد بود.

بازنشر: مرجع آموزش بورس @abcBourse_ir abcBourse.ir

تئوری تجزیه و تحلیل همزمان بازار

- تحلیل اولیه ما از بازار به برآورد اولیه ای از جهت آینده روند منجر می شود.
- همین طور که حرکات قیمت در سمت راست نمودار ظاهر می شود، نیازمند تحلیل مداوم و بررسی مجدد شمع به شمع تحلیل قبلی هستیم.
- داده های جدید هر بار با یک شمع از راه می رسند.
- هر شمع جدید منبعی از اطلاعات است، که اغلب آنها چیز جدید یا مرتبطی ارائه نمی کند ، ولی برخی از آنها تحلیل ما را تغییر می دهند. یا برآورد قبلی ما را از تمایل بازار و جهت حرکات قیمت تقویت می کنند و یا تضعیف می کنند.

تئوری تجزیه و تحلیل همزمان بازار

۱- تجزیه وتحلیل اولیه فرایند بازار - زمان گذشته
۲- ورود در معامله - زمان گذشته
۳- تجزیه وتحلیل همزمان بازار - زمان حال (شمع به شمع)

باز نشر : مرجع آموزش بورس @abcBourse_ir abcBourse.ir

- حفظ تمرکز
- حفظ حالت آگاهی در زمان حال بر حرکات بازار و معامله با تصمیم قبلی و سنجیده بجای واکنش ناگهانی
- حفظ آگاهی بر روی حرکات آینده بازار
- حفظ آگاهی بر روی فرصتهای آینده بازار

نظارت مداوم تضمین می کند که ما تمرکز خود را حفظ کرده و با آگاهی از موقعیت باقی مانده – ماندن در امتداد رفتار فعلی قیمت– ارزیابی این که احتمالا به کجا خواهد رفت، این چگونه تصمیم گیری دیگر معامله گران را تحت تاثیر قرار خواهد داد، و این که فرصت معامله در کجا ایجاد خواهد شد.

بازنشر : مرجع آموزش بورس @abcBourse_ir abcBourse.ir

مراحل تجزیه و تحلیل همزمان بازار

- تعیین تمایلات الگوهای شمعی
- اهمیت در نظرگرفتن ماهیت کلی بازار
- پشتیبانی بازار از تحلیل اولیه ما
- تکرار مراحل بالا

بازنشر : مرجع آموزش بورس @abcBourse_ir abcBourse.ir

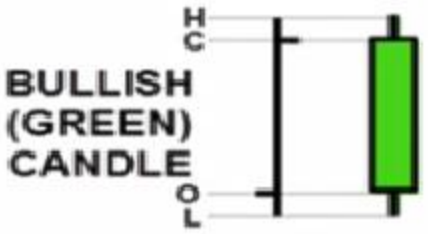

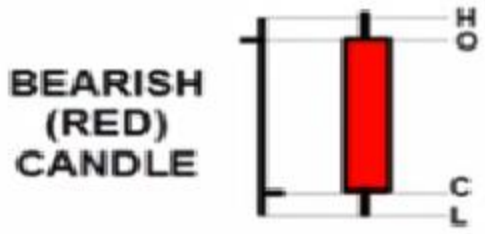



- رنگ:
- رنگ ها معمولا" یا سبز و قرمز اند (یا سفید و سیاه)
- سبز ها صعودی اند، بالا تر از قیمت باز شدن بسته می شوند.
- قرمزها صعودی اند، پایین تر از قیمت باز شدن بسته می شوند.

باز نشر : مرجع آموزش بورس @abcBourse_ir abcBourse.ir

- **اندازه بدنه:**
  - اندازه بدنه بیان کننده میزان غلبه خریداران به فروشندگان (شمع سبز) و یا غلبه فروشندگان به خریداران (شمع قرمز) است.
  - یک بدنه بزرگ نشاندهنده افزایش قراردادهاست
  - یک بدنه کوچک نشاندهنده کاهش قراردادهاست.
- **محدوده:**
  - محدوده یک شمع فاصله بیشترین و کمترین مقدار است و بیان کننده ناپایداری قیمت در طول زمان است.
  - یک محدوده گسترده نشاندهنده افزایش نوسانهاست.
  - یک محدوده باریک نشاندهنده کاهش نوسانهاست.
- **موقعیت سایه:**
  - سایه های بالای بدنه نشاندهنده پس زدن قیمتهای بالاتر (فروش)
  - سایه های پایین بدنه نشاندهنده پس زدن قیمتهای پایین تر(خرید)

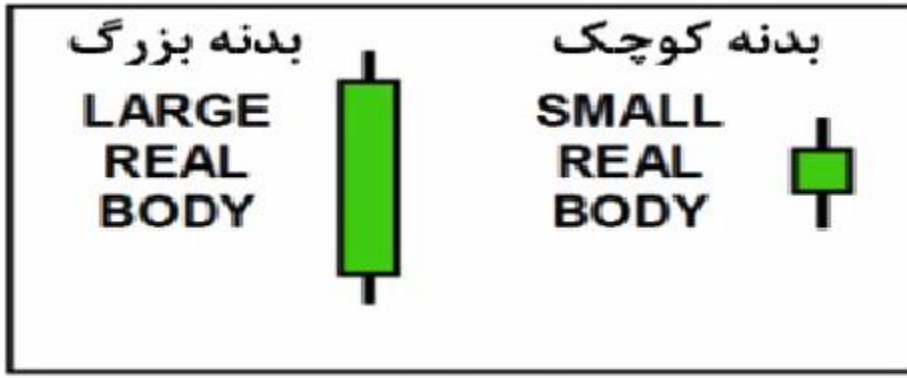

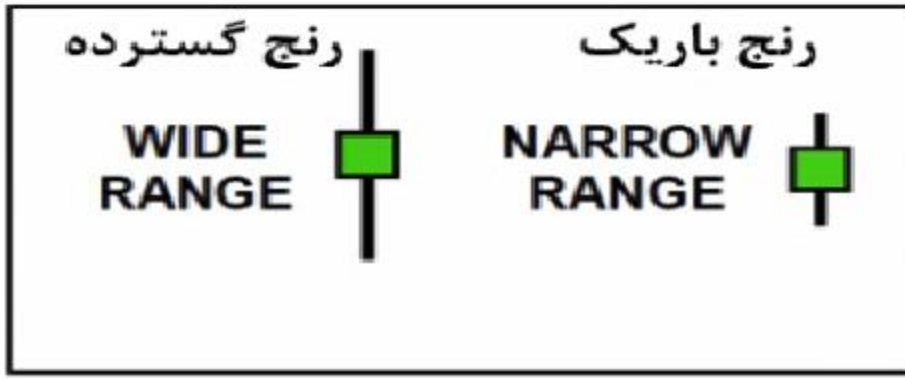



باز نشر : مرجع آموزش بورس @abcBourse_ir abcBourse.ir

طبقه بندی از طریق مشاهده ویژگی های آخرین شمع :

1. موقعیت بسته شدن شمع (یک شمع)
2. مقایسه بسته شدن شمع (دو شمع)

موقعیت بسته شدن شمع

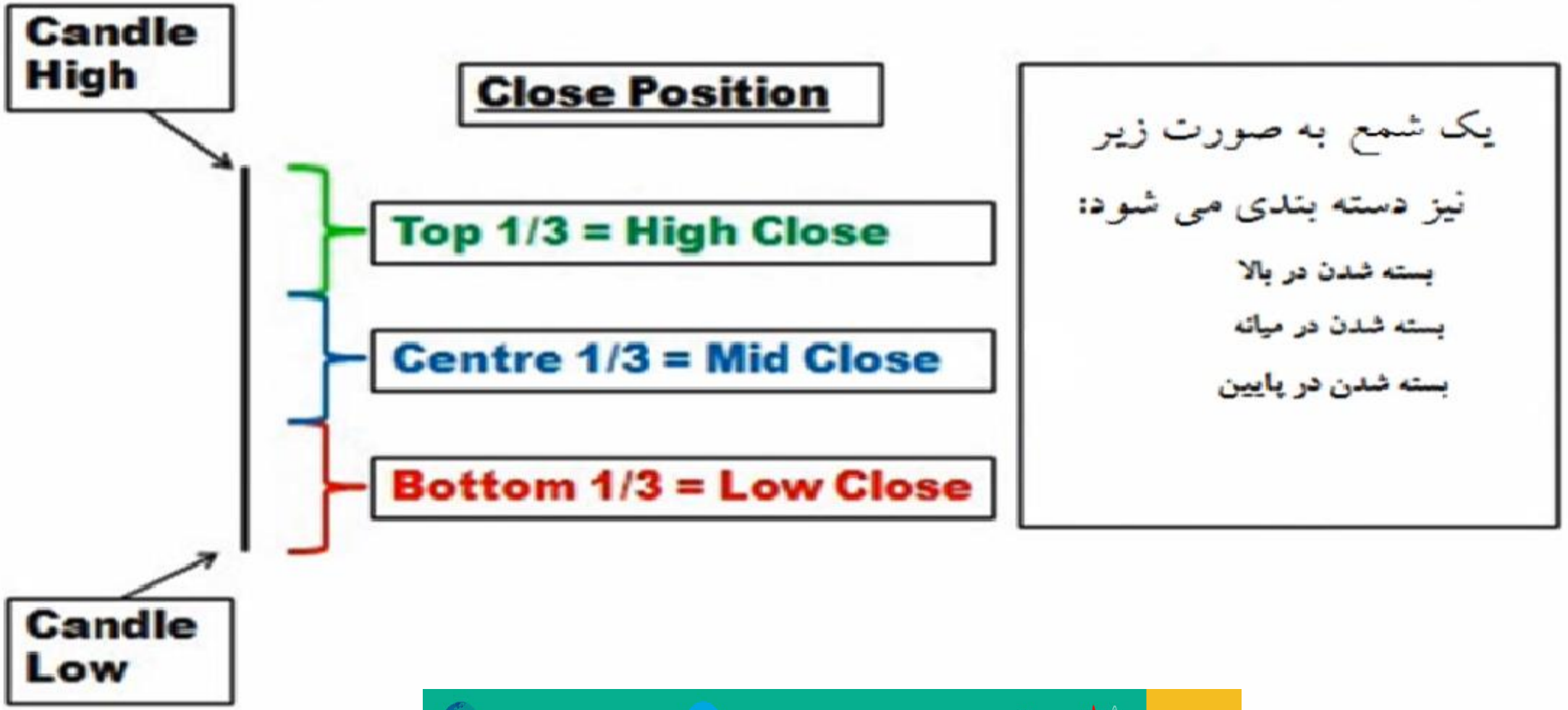

بازنشر : مرجع آموزش بورس @abcBourse_ir abcBourse.ir

1. **High Close candle**
2. **Mid Close candle**
3. **Low Close candle**

بسته به جایی که قیمت در رنج بالا یه پایین بسته می شود، کندل می تواند یکی از حالات زیر باشد:

1. بسته شدن در بالا
2. بسته شدن در میانه
3. بسته شدن در پایین

High Close candle:

- Is one in which the **closing price** is within the **upper third** of the candle range. Examples of high close candles are demonstrated via candles (a) to (f).
- A high close candle displays bullish sentiment, for the period of that candle.
- You'll note different degrees of bullishness within each candle:
  - For example, comparing (a) and (b), we see that (b) was able to drive prices higher from its open, showing very little resistance from the bears
  - Whereas (a) initially fell from its open before being able to fight its way back higher. Candle (a) is potentially a little less bullish than candle (b).
  - All of these candles from (a) to (f) are **bullish**; with a small difference in

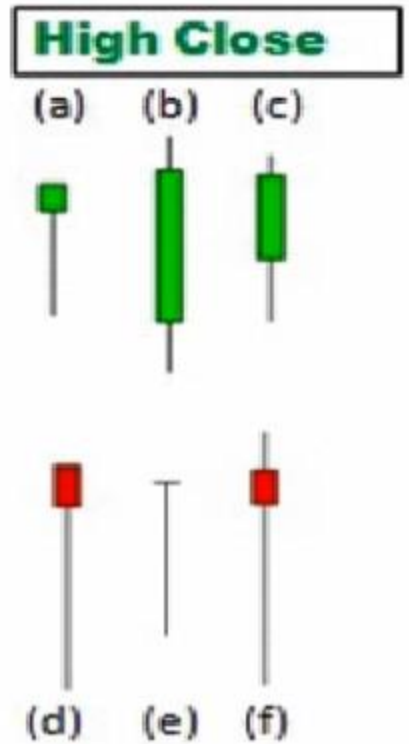

abcBourse.ir @abcBourse_ir مرجع آموزش بورس بازنشر:

تعیین تمایلات الگوهای شمعی

1- موقعیت بسته شدن شمع

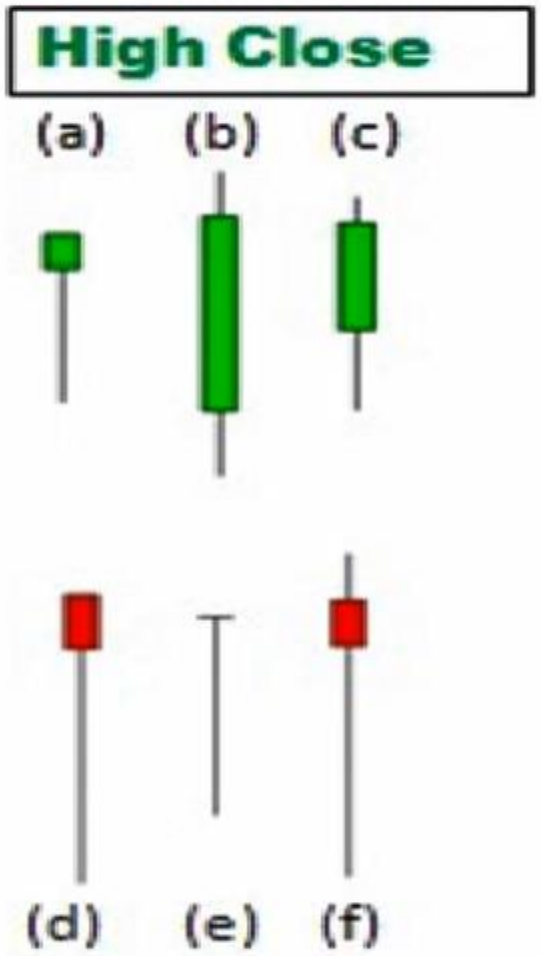

بسته شدن شمع دربالا

- قیمت در یک سوم بالایی محدوده شمع بسته شود. شمعهای a تا f مثالهایی ازشمعهایی است که در یک سوم بالایی بسته شده اند.
- یک شمع که در بالا بسته شده است نشاندهنده تمایل صعود در محدوده زمانی شمع است.
- درجات مختلفی از صعودی بودن در یک شمع می توان دید:
  - به عنوان مثال ، در مقایسه a و b می بینیم که b توانسته است قیمت را به بالاتر از قیمت باز شدنش ببرد، که مقاومت کمی را از فروشندگان نشان می دهد.
  - در حالی که a در ابتدا –قبل از اینکه بتواند به بالاتر صعود کند– از قیمت باز شدنش افت کرده است.
  - همه این شمعها از a تا f صعودی هستند با تفاوت کمی در درجه صعودی بودن.

باز نشر : مرجع آموزش بورس @abcBourse_ir abcBourse.ir

تعیین نمایلات الگوهای شمعی

1. Close Position موقعیت بسته شدن کندل

Depending on **where price closes within its high to low range**, a candle could be:

1. **High Close candle**
2. **Mid Close candle**
3. **Low Close candle**

بسته به جایی که قیمت در رنج بالا به پایین بسته می شود، کندل می تواند یکی از حالات زیر باشد:

1. بسته شدن در بالا
2. بسته شدن در میانه
3. بسته شدن در پایین

Mid Close candle:

- Is one in which the **closing price** is within the **middle third** of the candle range.
- Examples of mid close candles are demonstrated via candles (g) to (l).
- The sentiment of a mid-close candle is considered more **neutral**, as price has been driven both higher and lower, before closing somewhere mid range.
- Note again the slight difference in sentiment between candles:
  - Although all are neutral, (i) for example is more on the bullish side on the bearish

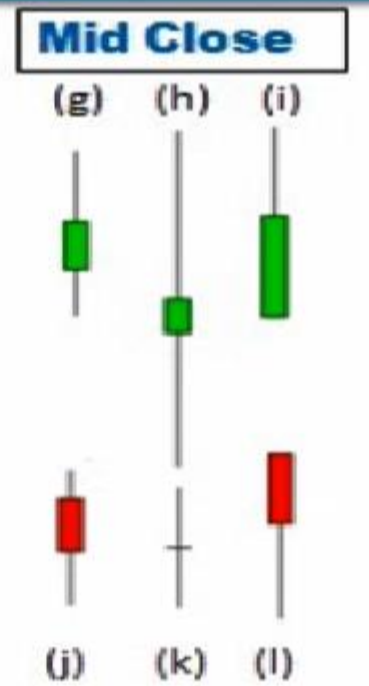

abcBourse.ir @abcBourse_ir مرجع آموزش بورس باز نشر :

1. Close Position موقعیت بسته شدن کندل

Depending on **where price closes within its high to low range**, a candle could be:

1. **High Close candle**
2. **Mid Close candle**
3. **Low Close candle**

بسته به جایی که قیمت در رنج بالا به پایین بسته می شود، کندل می تواند یکی از حالات زیر باشد:

1. بسته شدن در بالا
2. بسته شدن در میانه
3. بسته شدن در پایین

Low Close candle:

- Is one in which the **closing price** is within the **lower third** of the candle range.
- Examples of low close candles are shown as candles (m) to (r).
- The sentiment of these candles is bearish. Again note the slight difference in sentiment:
  - While all indicate bearish sentiment, candle (m), for example, was only able to achieve a narrow range,
  - while candle (o) demonstrated significant bearish pressure which

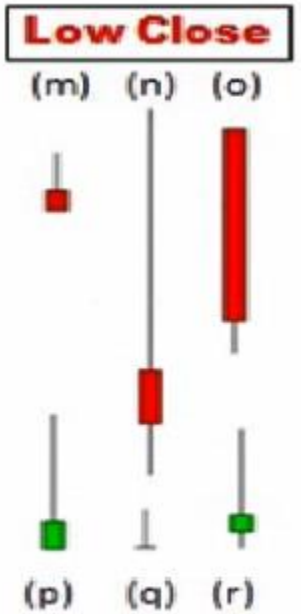

abcBourse.ir @abcBourse_ir مرجع آموزش بورس باز نشر :

1. موقعیت بسته شدن شمع

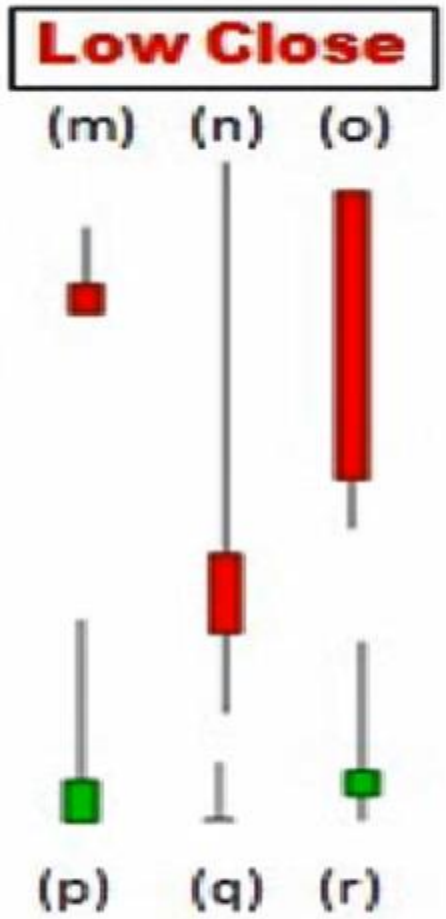

۳. بسته شدن در پایین

- قیمت در یک سوم پایینی محدوده شمع بسته شود.
- شمعهایی m تا rمثالهایی ازشمع هایی است که در یک سوم پایینی بسته شده اند.
- این شمع ها تمایل نزولی دارند.
- به تفاوتهای تمایل شمع ها دقت کنید:
  - با اینکه همه نزولی هستند، به عنوان مثال m تنها قادر بوده محدوده باریکی ایجاد کند.
  - در حالی که شمع o فشار نزول قابل توجهی را که قیمت را به فاصله قابل توجهی به پایین رانده است نشان می دهد.

باز نشر : مرجع آموزش بورس @abcBourse_ir abcBourse.ir

1. موقعیت بسته شدن شمع

بسته به جایی که قیمت در رنج بالا یه پایین بسته می شود، شمع می تواند یکی از حالات زیر باشد:

1. بسته شدن در بالا
2. بسته شدن در میانه
3. بسته شدن در پایین

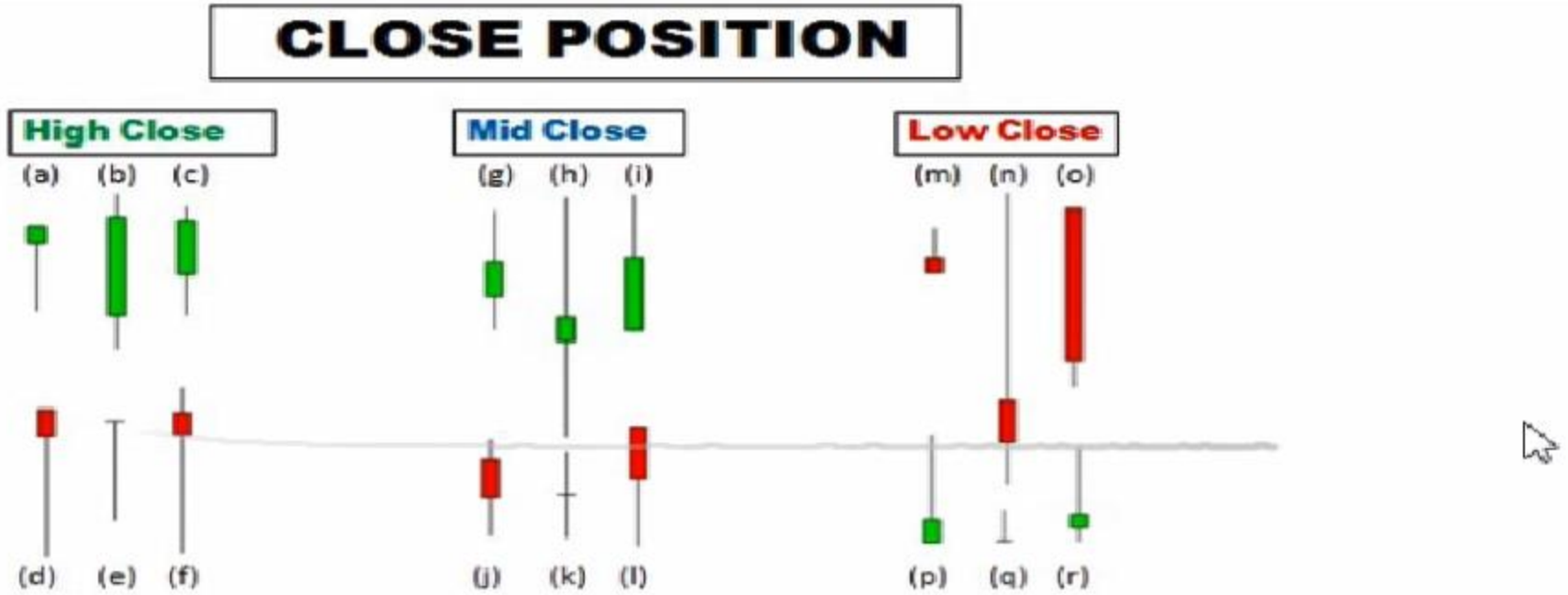

- مشاهده و دسته بندی شمعها با توجه به بسته شدنشان، به ما برآورد سریعی از تمایل هر شمع صعودی، نزولی یا خنثی می دهد.
- همچنین مسیر طی شده توسط قیمت در شمع ، تغییرات ملایم در درجه تمایل صعودی نزولی و خنثی را بیان می کند.

باز نشر : مرجع آموزش بورس @abcBourse_ir abcBourse.ir

طبقه بندی از طریق مشاهده ویژگی های آخرین شمع:

1. موقعیت بسته شدن شمع (یک شمع)
2. مقایسه بسته شدن شمع (دو شمع)

اکنون این طبقه بندی را با توجه به روابط **دو شمع آخر** بهبود می بخشیم

مقایسه موقعیت بسته شدن دو شمع

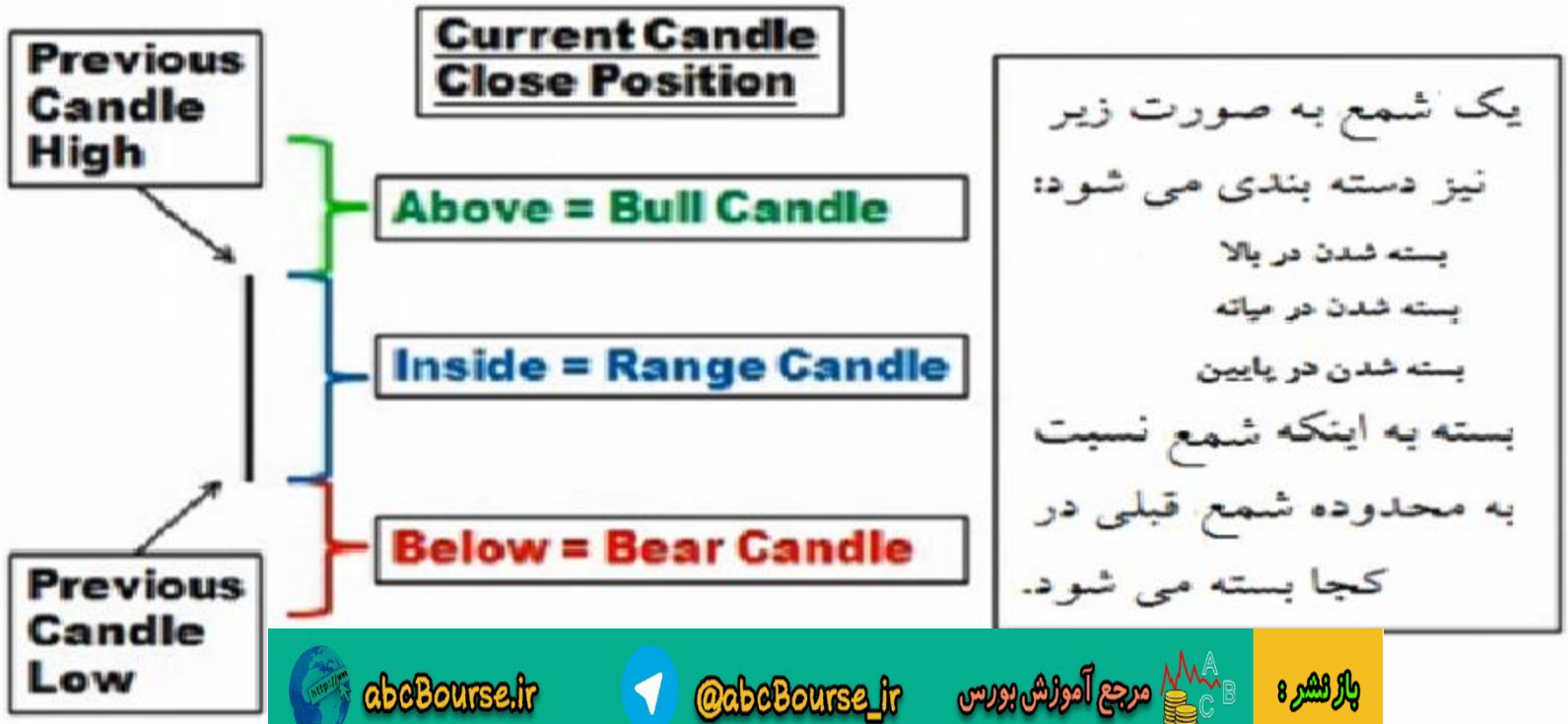

یک شمع به صورت زیر نیز دسته بندی می شود:

بسته شدن در بالا

بسته شدن در میانه

بسته شدن در پایین

بسته به اینکه شمع نسبت به محدوده شمع قبلی در کجا بسته می شود.

باز نشر : مرجع آموزش بورس @abcBourse_ir abcBourse.ir

۲. مقایسه موقعیت بسته شدن ۲ شمع

ما شمع ها را به عنوان شمع صعودی ، شمع خنثی و شمع نزولی، بسته به محل بسته شدن قیمت با توجه به رنج شمع قبلی تقسیم بندی کردیم:

1. شمع صعودی
2. شمع خنثی
3. شمع نزولی

مقایسه موقعیت بسته شدن دو شمع

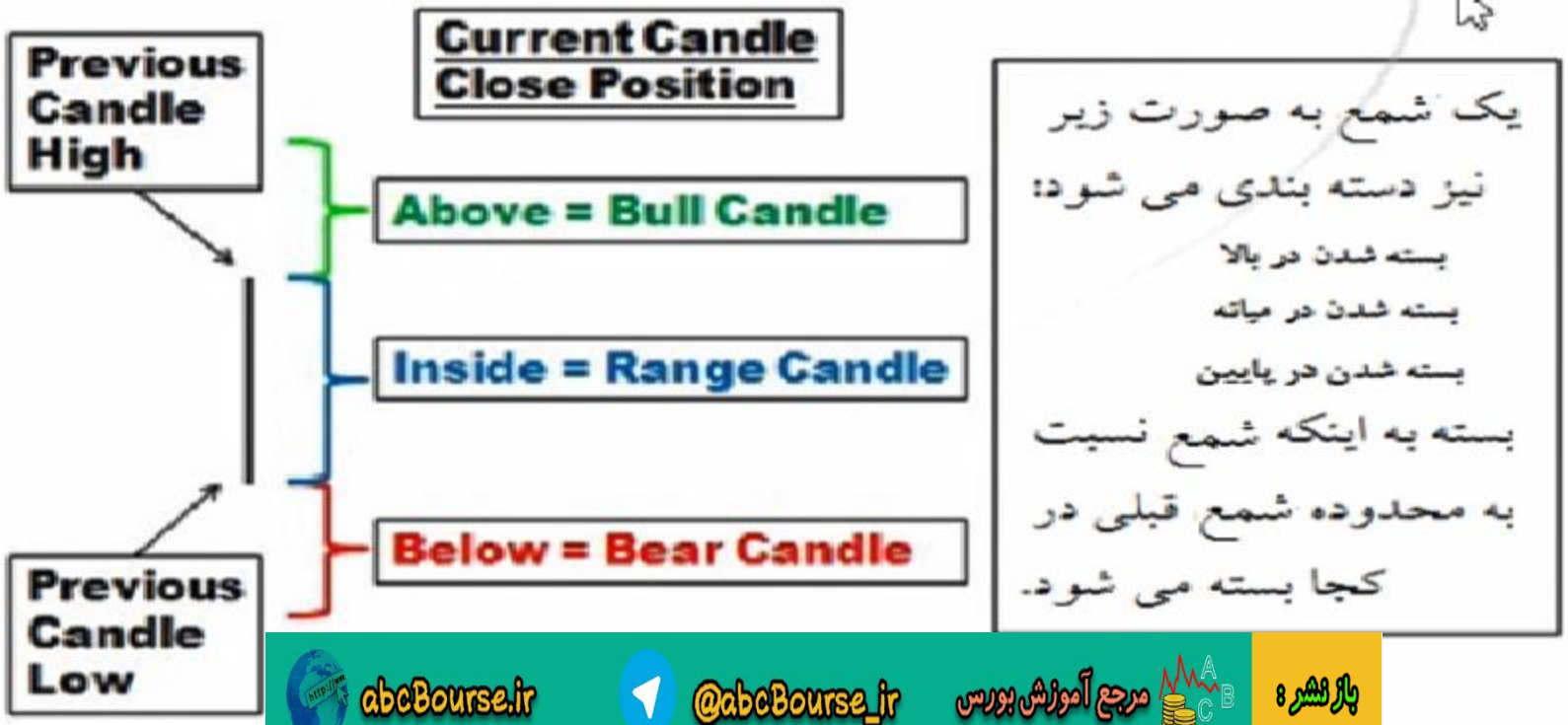

باز نشر : مرجع آموزش بورس @abcBourse_ir abcBourse.ir

2. مقایسه بسته شدن ۲ شمع

- شمع صعودی: شمعی است که بالای بیشترین قیمت محدوده شمع قبلی بسته شود. این در a تا c مثال زیر نشان داده شده است. توجه کنید که هر سه شمع در بالای شمع قبلی بسته شده اند . از یک شمع صعودی انتظار می رود تمایل صعودی داشته باشد.
- شمع خنثی: شمعی است که درمحدوده قیمت شمع قبلی بسته شود. این در d تا f مثال زیر نشان داده شده است. توجه کنید که هر سه شمع در محدوده شمع قبلی بسته شده اند . از یک شمع خنثی انتظار می رود تمایل خنثی داشته باشد.
- شمع نزولی: شمعی است که پایین کمترین قیمت محدوده شمع قبلی بسته شود. این در g تا i مثال زیر نشان داده شده است. توجه کنید که هر سه شمع در پایین شمع قبلی بسته شده اند . از یک شمع نزولی انتظار می رود تمایل نزولی داشته باشد.

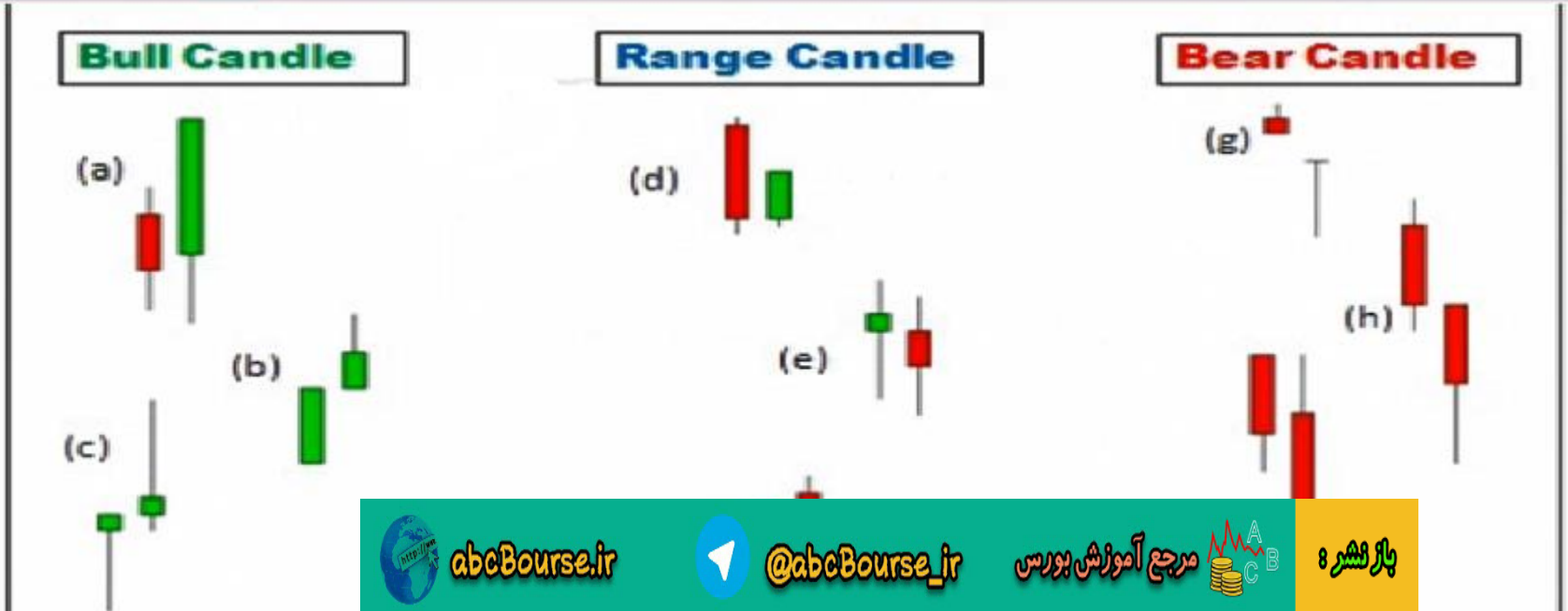

باز نشر : مرجع آموزش بورس @abcBourse_ir abcBourse.ir

هر شمع همانطور که در زیر نشان داده شده است یکی از این انواع نه گانه است:



دسته بندی شمع بر اساس موقعیت بسته شدن و مقایسه بسته شدن درک سریعی از تمایل کوتاه مدت الگوی شمعی بدست می دهد:

همه شمع های بالا رونده صعودی هستند، ولی تمایل به برحسب موقعیت بسته شدن (بالا، میانه یا پایین) متفاوت است.

همه شمع های رنج خنثی هستند، ولی تمایل به برحسب موقعیت بسته شدن (بالا، میانه یا پایین) متفاوت است.

همه شمع های پایین رونده نزولی هستند، ولی تمایل به برحسب موقعیت بسته شدن (بالا، میانه یا پایین) متفاوت است.

باز نشر : مرجع آموزش بورس @abcBourse_ir abcBourse.ir

طبقه بندی و تعیین تمایلات الگوهای شمعی

- الگوهای a تا c یک شمع صعودی و بنابراین تمایل صعودی الگو را نشان می دهند ، ولی درجات مختلفی از صعودی بودن را دارند که با اضافه کردن موقعیت بسته شدن به تعریف الگو مشخص می گردد.
- شمع a همان است که شمع صعودی که بالابسته شده (**High Close Bull Candle**) نامیده شده است. بالا بسته شدن و شمع صعودی بعدی ،هر دو صعودی بودن را نشان می دهند. ترکیب این دو تمایل قوی صعودی را بیان می کند.

- این را با b مقایسه کنید که شمع صعودی که میانه بسته شده (**Mid Close Bull Candle**) را نشان می دهد.
- قیمت این بار هم بالای شمع قبلی بسته شده ، ولی این بار با یک بسته شدن خنثی در میانه شمع . با اینکه این شمع نیز صعودی است ، تمایل نسبت به مثال a کمتر صعودی است.

- در c ما یک شمع صعودی پایین بسته شده (**Low Close Bull Candle**) داریم. این شمع در بالای شمع قبلی بسته شده است ، ولی قیمت های بالاتر به وضوح پس زده شده اند تا شمع در نزدیکی پایین بسته شود. ما ترکیب تمایل صعودی (شمع صعودی) را با تمایل نزولی (پایین بسته شدن) داریم. این یک حرکت صعودی ضعیف است.

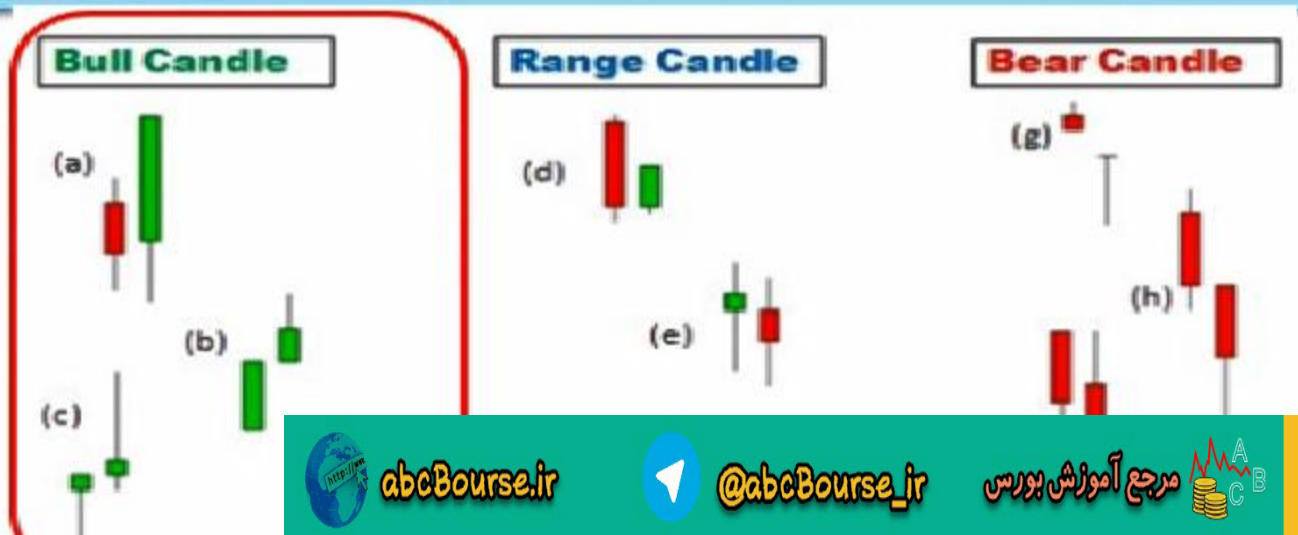

باز نشر : مرجع آموزش بورس @abcBourse_ir abcBourse.ir

طبقه بندی و تعیین تمایلات الگوهای شمعی

- همان مفهوم را برای شمع های خنثی نیز بکار می بریم که درمثالهای d تا f نشان داده شده است. یک شمع خنثی خودش تمایل خنثی را نشان می دهد، ولی با در نظر گرفتن نقطه بسته شدن دید باز تری از تمایل طبیعی شمع بدست می آید.
- با نگاه به مثال d یک شمع خنثی که بالا بسته شده می بینیم (**High Close Range Candle**). آخرین شمع یک شمع بالا بسته شده است . این خود صعودی بودن را نشان می دهد، ولی درمقایسه با شمع قبلی در واقع میبینیم که شمع بالا بسته شده، یک اصلاح ۵۰ درصد از شمع نزولی قوی قبلی است. در مجموع احتمال نزولی بودن خنثی را تایید می کند.
- همچنین در مثال f ، یک شمع خنثی که پایین بسته شده داریم(**Low Close Range Candle**). این ترکیب بیشتر تمایل نزولی خنثی را نشان می دهد.

- در مثال c ، یک شمع خنثی که در میانه بسته شده (**Mid Close Range Candle**) داریم که به طور واضح خنثی است و نشان می دهد که قیمت دو بار قیمتهای بالاتر و پایینتر را امتحان کرده است و اکنون در نزدیکی محدوده میانی هر دو شمع آرام گرفته است. هیچ کدام از جهتها غلبه ندارند.

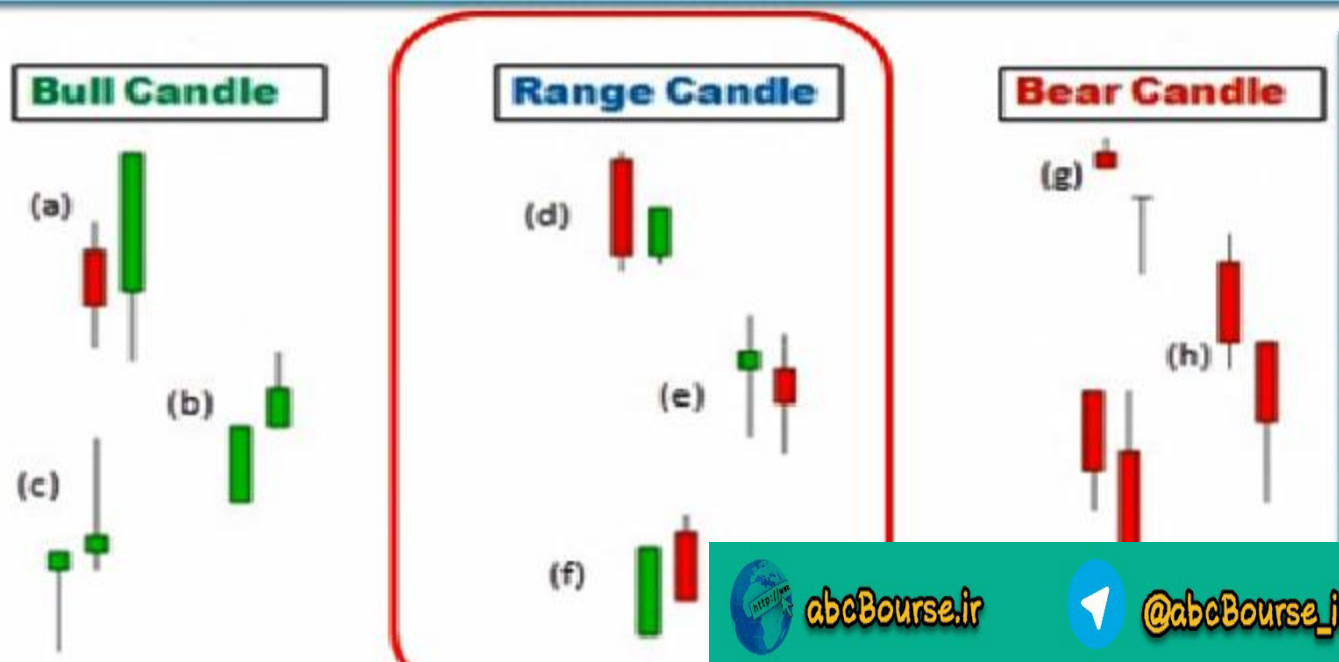

باز نشر : مرجع آموزش بورس @abcBourse_ir abcBourse.ir

1. طبقه بندی و تعیین تمایلات الگوهای شمعی

- یک شمع متمایل به نزول ، شمعی است که زیر کمترین قیمت شمع قبلی بسته شده است. به ظاهر نزولی است، ولی درجه نزولی بودن بسته به موقعیت بسته شدن شمع متفاوت است.
- مثال i یک شمع نزولی که در پایین بسته شده است (**Low Close Bear Candle**) را نشان می دهد که در نهایت تمایل به نزول است. همین طور که می بینیم ،موقعیت بسته شدن و مقایسه بسته شدن، نزولی بودن را نشان می دهد.
- متفاوت با مثال بالا مثال **g** یک شمع نزولی را نشان می دهد که بالا بسته شده و به طور واضح در قیمت های پایین پس زده شده است. هنوز نزولی است ولی نشانه هایی از جریان صعودی مخالف با نزول به چشم می خورد. این الگوی دو کندلی تمایل نزولی ضعیف را نشان می دهد.
- درمثال **h** که بین این دو حالت است یک شمع نزولی که در میانه بسته شده است را نشان می دهد. این بار هم یک جریان صعودی قیمت های پایین را برخلاف تمایل نزولی به سمت بالا هل می دهد ولی با درجه کمتری از مثال **g**.

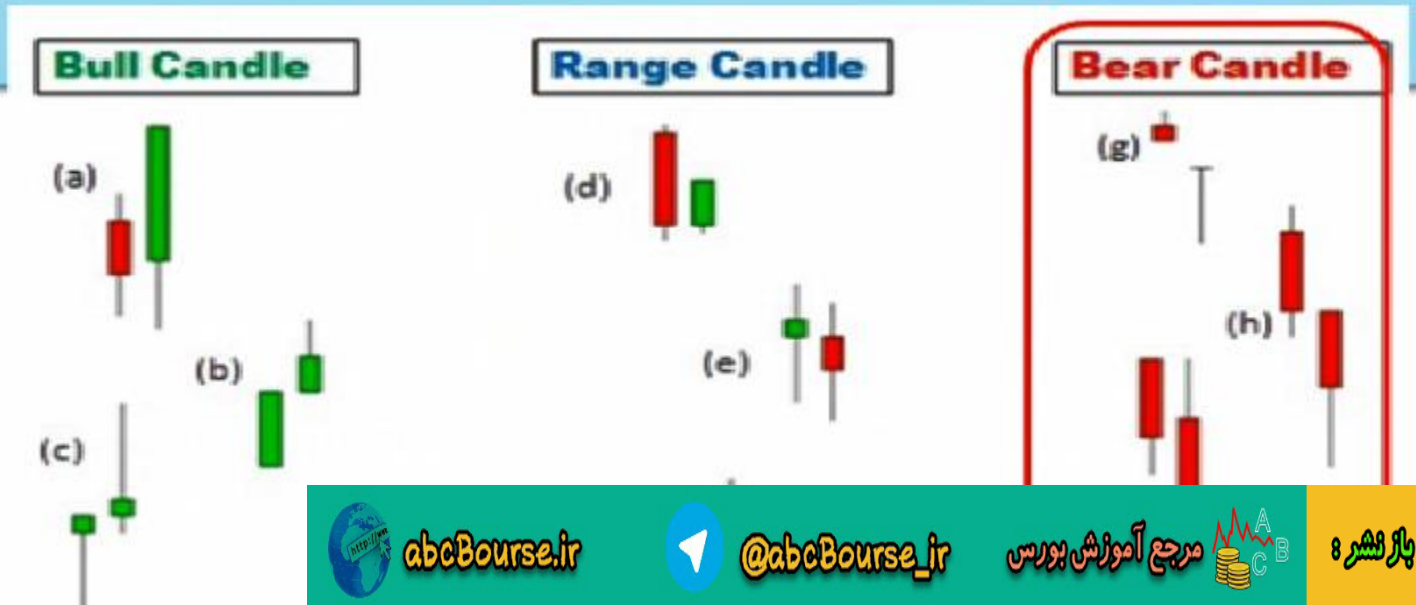

باز نشر : مرجع آموزش بورس @abcBourse_ir abcBourse.ir

در مورد شمعی و الگو های معکوس قیمت

- اگر شما از طرفداران الگوهای شمعی بازگشتی یا بارهای برگشت قیمت هستید به این نکته توجه کنید. انها بهترین ابزار برای تعیین تمایل هستند.
- هدف ما از توصیف هر شمع بر اساس موقعیت بسته شدن و مقایسه بسته شدن این است که برآوردی از تمایل هر کندل بدست آوریم.
- در الگوهای برگشتی شما این امکان را ندارید.
- به همین دلیل ما بر این باوریم که : این نحوه تحلیل به تحلیلهای الگوی شمعی ساده برتری دارد.

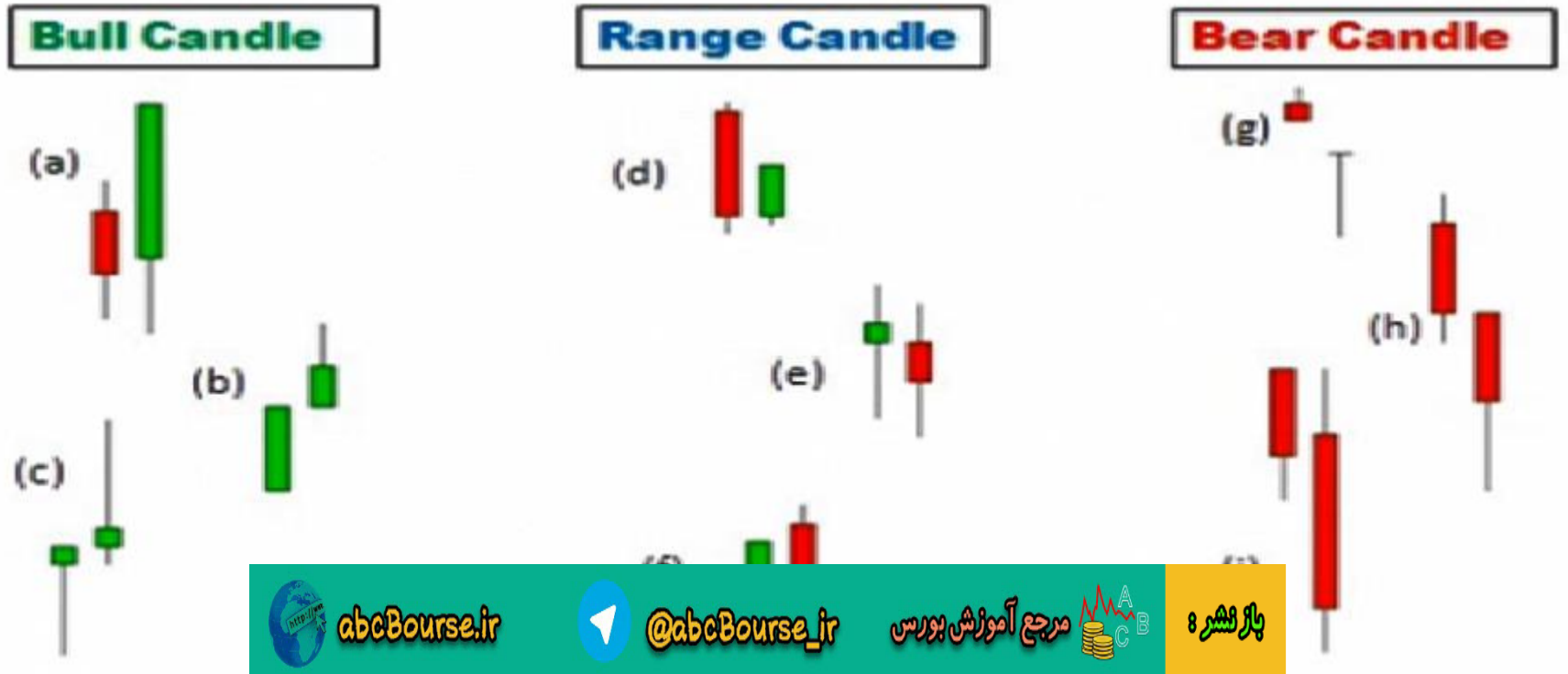

باز نشر : مرجع آموزش بورس @abcBourse_ir abcBourse.ir



بازنشر : مرجع آموزش بورس @abcBourse_ir abcBourse.ir

در نظرگرفتن ماهیت کلی روند بازار

- در نظر گرفتن ماهیت کلی بازار یعنی ما جایی که الگوی قیمت جاری ظاهر می شود را با توجه به محیط زمینه بازار وحرکات قیمت را در نظر می گیریم.
- برخی الگوها می توانند بسته به اینکه در چه بازاری رخ می دهند، معانی مختلفی داشته باشند.



- می توانیم ببینیم که شمع خنثایی که در پایین بسته شده ، پس از ضعیف شدن یک روند صعودی در یک ناحیه مقاومت ظاهر شده است. اولین شمع صعودی قبل از اینکه پس زده شود، آخرین حرکت قیمت را شکسته است و دو پیپ به ناحیه مقاومت نفوذ کرده است.
- کسانی که در خرید گیر کرده اند در هر شکست به پایین این شمع خارج خواهند شد.
- گرچه یک شمع خنثی که در پایین بسته شده است تمایل خنثی را نشان می دهد، وقتی که ما به موقعیت الگو توجه می کنیم می بینیم که به نزول دلالت می کند.

باز نشر : مرجع آموزش بورس @abcBourse_ir abcBourse.ir

در نظرگرفتن ماهیت کلی روند بازار

- در نظر گرفتن ماهیت کلی بازار یعنی ما جایی که الگوی قیمت جاری ظاهر می شود را با توجه به محیط زمینه بازار وحرکات قیمت را در نظر می گیریم.
- برخی الگوها می توانند بسته به اینکه در چه بازاری رخ می دهند، معانی مختلفی داشته باشند.



- در مثال زیر که شمع خنثی که در پایین بسته شده است ، در میانه یک دوره از انبوه روند های خنثی باریک واقع شده است.
- وقوع این الگو در این موقعیت در واقع نشان دهنده هیچ نشانه ای از پتانسیل تغییر در تمایل بازار نیست. بازار کاملا خنثی است.

باز نشر : مرجع آموزش بورس @abcBourse_ir abcBourse.ir

در نظرگرفتن ماهیت کلی روند بازار Consider the Context

- در نظر گرفتن ماهیت کلی بازار یعنی ما جایی که الگوی قیمت جاری ظاهر می شود را با توجه به محیط زمینه بازار وحرکات قیمت را در نظر می گیریم.
- برخی الگوها می توانند بسته به اینکه در چه بازاری رخ می دهند، معانی مختلفی داشته باشند.

- با در نظر گرفتن ماهیت کلی بازار ، ساختار و حرکات قیمت ، توجه اولیه ما به محل قیمت در سه ناحیه کلی است:
  1. قرارگرفتن در ساختار حمایت و مقاومت
  2. قرار گرفتن در یک روند افزایشی یا کاهشی
  3. قرار گرفتن در سوینگ های بالا و پایین.
- توجه داشته باشید که همین طور که ما در خصوص این نواحی مهم بحث می کنیم سوالات شما افزایش می یابد به جای اینکه شما به جواب برسید.
- قوانین ثابت اینجا ظاهر نمی شوند. هیچ قانون ثابتی وجود ندارد که بگوید: اگر یک کندل صعودی در موقعیت xyz ظاهر شد ،این به معنی ... است.
- هر الگو به صورت منحصر به فرد در نظر گرفته می شود.
- با قرار دادن الگو در ماهیت کلی بازار و حرکات قیمت ، تلاش می کنیم تا درکی از چگونگی تاثیر آن بر قدرت و ضعف روندی که در آن هستیم و چگونگی تاثیر آن بر روند آینده مورد انتظار بدست آوریم.

باز نشر : مرجع آموزش بورس @abcBourse_ir abcBourse.ir

در نظرگرفتن ماهیت کلی روند بازار

- با در نظر گرفتن ماهیت کلی بازار ، ساختار و حرکات قیمت ، توجه اولیه ما به محل قیمت در سه ناحیه کلی است:

1. قرارگرفتن در ساختار حمایت و مقاومت
2. قرار گرفتن در یک روند افزایشی یا کاهشی
3. قرار گرفتن در سوینگ های بالا و پایین.

قرارگرفتن در ساختار حمایت و مقاومت

- الگو در تایم فریم بالاتر با توجه به نواحی حمایت و مقاومت کجا قرار گرفته است؟
- آیا بازار قدرت یا ضعفی در نواحی حمایت ومقاومت از خود نشان داده است.؟
- آیا تمایل الگوی شمعی جاری قدرت یا ضعف را ادامه می دهد یا چیزی تغییر کرده است؟

- ایا الگو نشانه ای (مانند سایه های بلند پس زدن قیمت در نزدیکی یا درون نواحی) از جریانی مخالف با حرکت به سمت نواحی حمایت و مقاومت را نشان می دهد؟
- آیا الگو نواحی حمایت یا مقاومت را نقض کرده است؟
- اگر این طور است ،ایا نشانه ای از پذیرش یا پس زدن این نواحی جدید را نشان می دهد؟

باز نشر : مرجع آموزش بورس @abcBourse_ir abcBourse.ir

در نظرگرفتن ماهیت کلی روند بازار

- با در نظر گرفتن ماهیت کلی بازار ، ساختار و حرکات قیمت ، توجه اولیه ما به محل قیمت در سه ناحیه کلی است:

1. قرارگرفتن در ساختار حمایت و مقاومت
2. قرار گرفتن در یک روند افزایشی یا کاهشی
3. قرار گرفتن در سوینگ های بالا و پایین.

قرار گرفتن در یک روند افزایشی یا کاهشی

- الگو در کجای این روند قرار گرفته است؟
- آیا این یک اکستنشن است؟
- آیا در ابتدای حرکت است یا دیر شده و گسترش اضافه قرار دارد؟
- آیا قبلا" در سوینگ بالا یا پایین پیشبینی شده بود؟
- ایا در پولبک هستیم؟
- آیا در ابتدای حرکت است یا این الگو قسمتی از چندین سوینگ اصلاحی است؟
- آیا الگو درون یک روند خنثی قرار دارد یا در یک الگوی تثبیت است؟

باز نشر : مرجع آموزش بورس @abcBourse_ir abcBourse.ir

در نظرگرفتن ماهیت کلی روند بازار

- با در نظر گرفتن ماهیت کلی بازار ، ساختار و حرکات قیمت ، توجه اولیه ما به محل قیمت در سه ناحیه کلی است:

1. قرارگرفتن در ساختار حمایت و مقاومت
2. قرار گرفتن در یک روند افزایشی یا کاهشی
3. قرار گرفتن در سوینگ های بالا و پایین.

قرار گرفتن در یک روند افزایشی یا کاهشی

برای روند صعودی

- پولبکها به نواحی قبلی حمایتهای سوینگ پایین باید به دقت بررسی شوند. ما انتظار داریم که آنها حفظ شوند. آیا حرکت قیمت نشانه هایی از نگه داشتن سطح رانشان می دهد یا آنرا تهدید به شکستن میکند؟ اگر شکسته شود آیا قیمت نشانه ای از پس زدن قیمت (جریان مخالف/ سخت ادامه دادن) را نشان می دهد یا قیمت این ناحیه را می پذیرد؟
- پولبکها به سوینگهای بالایی قبلی (در یک روند صعودی) زیاد بحرانی نیستند ، ولی باید عکس العمل آنها مورد توجه قرار گیرد.
- انتظار داریم اکستنشنها سوینگهای بالایی قبلی را بشکنند. آیا حرکت قیمت این فرض را حمایت می کند، یا الگوی شمعی ضعف را نشان می دهد؟ اگر نتوانست به سوینگ بالایی قبلی برسد، باید برای نشانه های بعدی ضعف گوش به زنگ باشیم ، چرا که ممکن است یک اصلاح پیچیده یا یک برگشت روند را پیشبینی کند.

باز نشر : مرجع آموزش بورس @abcBourse_ir abcBourse.ir

Consider the Context در نظرگرفتن ماهیت کلی روند بازار

- با در نظر گرفتن ماهیت کلی بازار ، ساختار و حرکات قیمت ، توجه اولیه ما به محل قیمت در سه ناحیه کلی است:

1. قرارگرفتن در ساختار حمایت و مقاومت
2. قرار گرفتن در یک روند افزایشی یا کاهشی
3. قرار گرفتن در سوینگ های بالا و پایین.

قرار گرفتن در یک روند افزایشی یا کاهشی

- **برای روند نزولی**
- پولبک ها به نواحی قبلی سوینگ مقاومت بالا باید به دقت زیر نظر گرفته شوند. ما انتظار داریم آنها حفظ شوند.
- . آیا حرکت قیمت نشانه هایی از نگه داشتن سطح رانشان می دهد یا آنرا تهدید به شکستن میکند؟ اگر شکسته شود آیا قیمت نشانه ای از پس زدن قیمت (جریان مخالف/ سخت ادامه دادن) رانشان می دهد یا قیمت این ناحیه را می پذیرد؟
- پولبکها به سوینگهای پایینی قبلی (در یک روند نزولی) زیاد بحرانی نیستند ، ولی باید عکس العمل آنها مورد توجه قرار گیرد.
- انتظار داریم اکستنشنها سوینگهای پایینی قبلی را بشکنند. آیا حرکت قیمت این فرض را حمایت می کند، یا الگوی شمعی ضعف را نشان می دهد؟ اگر نتوانست به سوینگ پایینی قبلی برسد، باید برای نشانه های بعدی ضعف گوش به زنگ باشیم ، چرا که ممکن است یک اصلاح پیچیده یا یک برگشت روند را پیشبینی کند:

باز نشر : مرجع آموزش بورس @abcBourse_ir abcBourse.ir

در نظرگرفتن ماهیت کلی روند بازار

- با در نظر گرفتن ماهیت کلی بازار ، ساختار و حرکات قیمت ، توجه اولیه ما به محل قیمت در سه ناحیه کلی است:

1. قرارگرفتن در ساختار حمایت و مقاومت
2. قرار گرفتن در یک روند افزایشی یا کاهشی
3. قرار گرفتن در سوینگ های بالا و پایین.

قرار گرفتن در سوینگ های بالا و پایین.

آیا قیمت در مناطق بالا یا پایین در حال تست کردن است؟ این به خصوص وقتی مهم است که منجر به تغییر تعریف روند شود، قیمت چطور به این تغییر واکنش نشان می دهد؟

بازنشر: مرجع آموزش بورس @abcBourse_ir abcBourse.ir

در نظرگرفتن ماهیت کلی روند بازار

- با در نظر گرفتن ماهیت کلی بازار ، ساختار و حرکات قیمت ، توجه اولیه ما به محل قیمت در سه ناحیه کلی است:

1. قرارگرفتن در ساختار حمایت و مقاومت
2. قرار گرفتن در یک روند افزایشی یا کاهشی
3. قرار گرفتن در سوینگ های بالا و پایین.

قرار گرفتن در سوینگ های بالا و پایین

- برای الگوی خنثی
- آیا قیمت در مناطق بالا یا پایین در حال تست کردن است؟
- آیا بازار قدرت یا ضعفی در نواحی بالا و پایین از خود نشان می دهد؟ ایا تمایل الگوی شمعی این قدرت یا ضعف را ادامه می دهد یا چیزی تغییر کرده است؟
- آیا الگو نشانه هایی از جریان مخالف در حرکت به سمت این نواحی حمایت و مقاومت از خود نشان می دهد؟ (مانند سایه های پس زدن قیمت در این سطوح یا در نزدیکی آنها)
- آیا الگو سطوح حمایت و مقاومت را شکسته است؟ در این صورت آیا اکنون نشانه ای از پذیرش یا پس زدن این نواحی جدید مشاهده می شود؟

باز نشر : مرجع آموزش بورس @abcBourse_ir abcBourse.ir

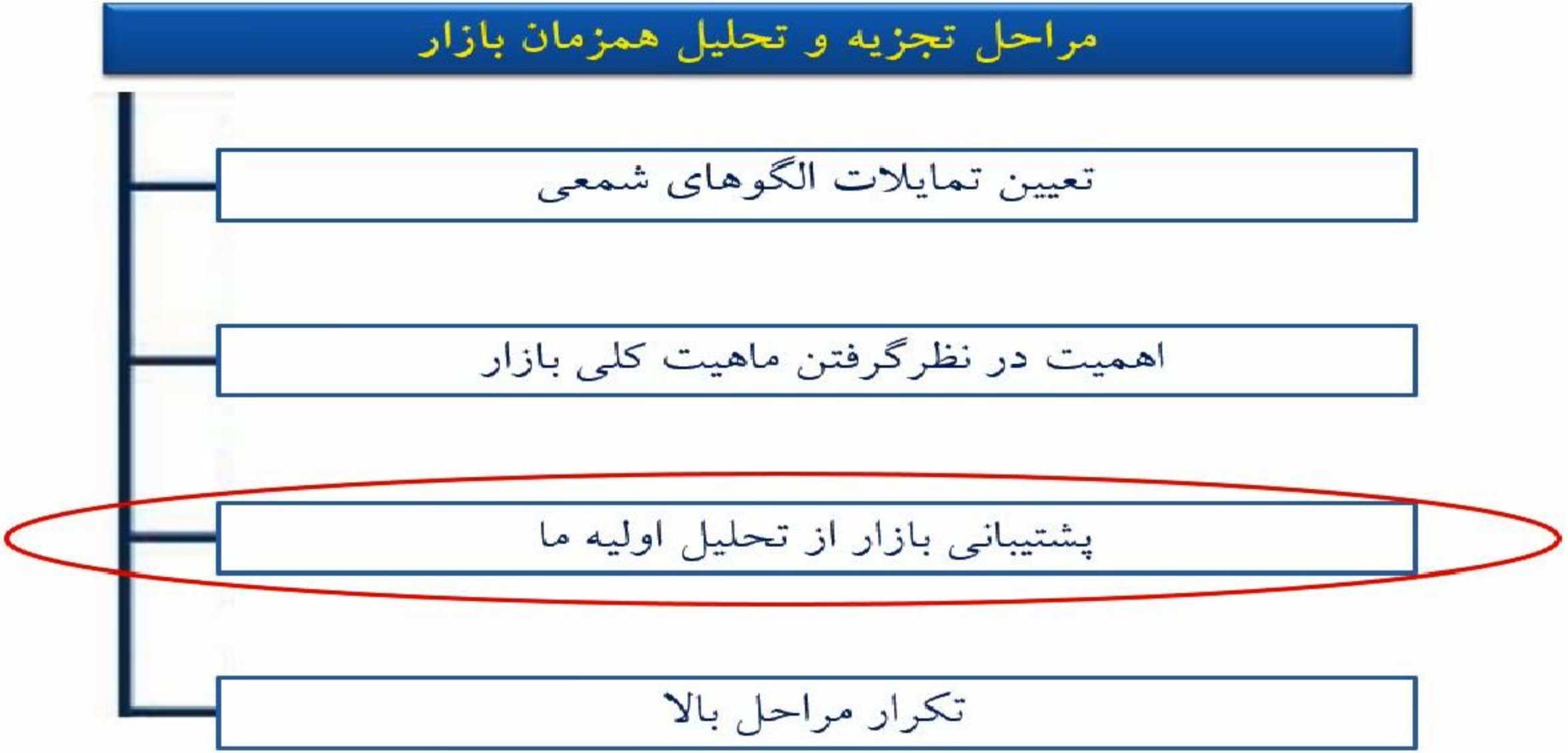

بازنشر : مرجع آموزش بورس @abcBourse_ir abcBourse.ir

پشتیبانی ماهیت کلی بازار از تحلیل اولیه

- با توجه داشتن به تمایل الگو و توجه به ساختار بازار اکنون سوال این است که **آیا فرض ما را حمایت خواهد کرد یا نه؟**
- منظور از فرضیه ما این است که ،آیا انتظارتمان از روند آینده و رفتار قیمتی که برای این روند در نظر گرفتیم را پشتیبانی می کند؟

آیا این الگو انتظارات ما از رفتار آتی قیمت را پشتیبانی می کند؟

- بله: منتظر شمع بعدی می مانیم.
- خیر: برای شمع بعدی منتظر مانده و یا تحلیل بازار را از اول شروع می کنیم.
- نا مطمئن: فقط صبر می کنیم... به زودی شمع جدید زده خواهد شد.

بازنشر: مرجع آموزش بورس @abcBourse_ir abcBourse.ir

پشتیبانی ماهیت کلی بازار از تحلیل اولیه

شما اکنون وقتی چیزی درست نیست به درستی متوجه خواهید شد حرکت قیمت در این خصوص شما را شگفت زده می کند:

- انتظار دارید که قیمت به آرامی به ناحیه مقاومت بخزد، ناگهان حرکتی قوی درست در این ناحیه میبینید که در بالای این ناحیه بسته می شود!
- انتظار دارید یک شکست سطح اتفاق بیفتد ، در حالی که با یک عدم موفقیت در شکست با فشار به سمت سطح مواجه می شوید، ضعفی که انتظارش را نداشتید!
- انتظار ادامه یک روند صعودی را دارید، اکستنشن قیمت بعدی در سوینگ بالایی می ریزد و یک جریان سفارش نزولی را نشان می دهد که انتظار نداشتید!
- **شواهدی که شما را متعجب می کنند، الزاما فرضیه ای که برای آینده دارید را بی اعتبار نمی کند، ولی باید باعث هشیاری شما و توجه تان به دنباله حرکات بعدی قیمت شود.**

بازنشر : مرجع آموزش بورس @abcBourse_ir abcBourse.ir



تحلیل شمع به شمع و مدام بازار شامل چهار مرحله است ، همانطور که در شکل بالا نشان داده شده است. لیست بالا تمام مراحل لازم برای هر مرحله از اقدامات بعدی را به شما نشان خواهد داد.

بازنشر : مرجع آموزش بورس @abcBourse_ir abcBourse.ir

لیست فرآیند تجزیه و تحلیل همزمان بازار

مراحل تجزیه و تحلیل همزمان بازار

- تعیین تمایلات الگوهای شمعی
- اهمیت در نظرگرفتن ماهیت کلی بازار
- پشتیبانی بازار از تحلیل اولیه ما
- تکرار مراحل بالا

مرحله اول- تعیین تمایلات الگوهای شمعی

دسته بندی الگوهای شمعی و تعیین تمایل کوتاه مدت قیمت.

فعالیت ها:

- دسته بندی الگوهای شمعی
- بالا / میانه / پایین
- صعودی / خنثی / نزولی
- تعیین تمایل الگو

مرحله دوم – در نظر گرفتن ماهیت کلی بازار

هر الگویی منحصر به فرد است و باید در ماهیت کلی بازاری که در آن واقع شده در نظر گرفته شود.

فعالیت ها:

- حرکت قیمت جاری با توجه با ساختار بازار در کجا قرار گرفته است؟
  - حمایت و مقاومت
  - روند
  - سوینگ بالا و پایین
- با توجه به تمایل الگو و پتا... ست؟

باز نشر : مرجع آموزش بورس @abcBourse_ir abcBourse.ir

Ongoing Market Analysis Checklist لیست فرآیند تجزیه و تحلیل همزمان بازار

Step 3 – Does it Support my Premise?

Is the market action continuing as expected, or is something indicating we're out of sync with market flow?

Actions:

- Does the current price action and sentiment support our previous expectations for future price action?
  - o Yes ➔ Await further price information.
  - o No ➔ Decide whether to hold, or to reconsider the Initial Market Analysis.
  - o Unsure ➔ Wait for further price information

Step 4 – Repeat

Actions:

- Repeat the process as new information appears on the chart.

مراحل تجزیه و تحلیل همزمان بازار

- تعیین تمایلات الگوهای شمعی
- اهمیت در نظرگرفتن ماهیت کلی بازار
- پشتیبانی بازار از تحلیل اولیه ما
- تکرار مراحل بالا

abcBourse.ir @abcBourse_ir مرجع آموزش بورس بازنشر :

مراحل تجزیه و تحلیل همزمان بازار

- تعیین تمایلات الگوهای شمعی
- اهمیت در نظرگرفتن ماهیت کلی بازار
- پشتیبانی بازار از تحلیل اولیه ما
- تکرار مراحل بالا

مرحله سوم- آیا فرضیه ما پشتیبانی می شود؟

آیا حرکت بازار طبق انتظار ما پیش می رود ، یا چیزی نشان می دهد که ما هماهنگ با جریان بازار نیستیم؟

فعالیت ها:

آیا حرکت قیمت جاری وتمایلش انتظارات قبلی ما را در مورد حرکت آینده قیمت پشتیبانی می کند؟

- بله ------>>> منتظر اطلاعات قیمت بعدی باشید.
- خیر ------>>> تصمیم بگیرید که آیا تحلیلتان از بازار را نگه دارید یا آن را تغییر دهید.
- مطمئن نیستید ------>>> برای اطلاعات حرکت آینده قیمت منتظر بمانید.

مرحله چهارم –تکرار

- فرایند را با ظاهر اطلاعات جدید روی نمودار تکرار کنید..

بازنشر : مرجع آموزش بورس @abcBourse_ir abcBourse.ir

Does it Support our Premise? پشتیبانی ماهیت کلی بازار از تحلیل اولیه

In figure below, assume we had expectations for the *future trend* to continue pushing resistance and eventually breaking through to higher prices.
Then, to our surprise, the next candle is a low close bear candle, displaying strong bearish sentiment. Even more so in this case, as placing the latest pattern into the context of the market structure and previous price action, we see that price has pushed with strength off the resistance area and dramatically forced a change of trend by breaking and holding below the recent swing low.
Clearly, this does not support our original plan.
We're out of sync with the current price action. It's time to revise our expectations



abcBourse.ir @abcBourse_ir مرجع آموزش بورس بازنشر :

پشتیبانی ماهیت کلی بازار از تحلیل اولیه

در شکل زیر ، ما انتظار داشتیم فشار به ناحیه مقاومت ادامه پیدا کند و در نهایت شکست به قیمتهای بالاتر اتفاق بیفتد.

سپس؛ با کمال تعجب، می بینیم که شمع بعدی یک شمع نزولی است که پایین بسته شده است و تمایل قوی نزولی را نشان می دهد. علاوه بر این در این مورد ، با قرار دادن آخرین الگو در ماهیت کلی بازار وحرکت قیمت قبلی ، می بینیم که قیمت با قدرت به ناحیه مقاومت فشار آورده و به طور چشمگیری یک تغییر روند با شکستن و ماندن زیر آخرین سوینگ پایین اتفاق افتاده است.

آشکارا فرضیه قبلی ما پشتیبانی نمی شود.

ما با حرکت قیمت جاری هماهنگ نیستیم.

زمان بازنگری انتظاراتمان فرا رسیده است.



بازنشر : مرجع آموزش بورس @abcBourse_ir abcBourse.ir

- The following chart reproduces **our expectations** for ***future trend*** **direction.**
- My expectation is for price to **continue its current trend state,** until reaching the area of **Spt A** at or around 1.5560.

1. What price action would **validate** this analysis?
   - We need to see a **continuation of strength on the bearish swings** and weakness on the bullish swings. Any push higher on the open should be quickly and strongly rejected, and should not break above the last swing high.
2. What price action would invalidate this analysis?
   - *Further analysis will be required if the market shows any **sustained strength** on the open of the session, in particular if it **breaks the last swing high**.*



abcBourse.ir @abcBourse_ir مرجع آموزش بورس باز نشر :

- در نمودار زیر دوباره انتظارات ما را از جهت آینده روند نشان داده ایم.
- انتظار داریم قیمت حالت روند جاری اش را ادامه دهد ، تا زمانی که به سطح Spt A در حدود ۱.۵۵۶۰برسد.

1. حرکت قیمت چگونه به این تحلیل اعتبار می بخشد؟
   - باید ادامه قدرت در سوینگهای نزولی و ضعف در سوینگهای صعودی را ببینیم . هر فشاری که در باز شدن شمع به سمت بالا بوجود می آید باید به سرعت و با قدرت پس زده شود و نباید شکست به بالاتر از سوینگ بالایی قبلی داشته باشیم.
2. حرکت قیمت چگونه این تحلیل را بی اعتبار می کند؟
   - اگر بازار هر نشانه ای از قدرت را در باز شدن یک سشن ازخود نشان داد و به خصوص اگر سوینگ بالای قبلی را بشکند، باید تحلیل بیشتری روی بازار انجام دهیم.



باز نشر : مرجع آموزش بورس @abcBourse_ir abcBourse.ir

در نظرگرفتن ماهیت کلی روند بازار

- در نظر گرفتن ماهیت کلی بازار یعنی ما جایی که الگوی قیمت جاری ظاهر می شود را با توجه به محیط زمینه بازار وحرکات قیمت را در نظر می گیریم.
- برخی الگوها می توانند بسته به اینکه در چه بازاری رخ می دهند، معانی مختلفی داشته باشند.



- می توانیم ببینیم که شمع خنثایی که در پایین بسته شده ، پس از ضعیف شدن یک روند صعودی در یک ناحیه مقاومت ظاهر شده است. اولین شمع صعودی قبل از اینکه پس زده شود، آخرین حرکت قیمت را شکسته است و دو پیپ به ناحیه مقاومت نفوذ کرده است.
- کسانی که در خرید گیر کرده اند در هر شکست به پایین این شمع خارج خواهند شد.
- گرچه یک شمع خنثی که در پایین بسته شده است تمایل خنثی را نشان می دهد، وقتی که ما به موقعیت الگو توجه می کنیم می بینیم که به نزول دلالت می کند.

باز نشر : مرجع آموزش بورس @abcBourse_ir abcBourse.ir

حرکت قیمت را دنبال می کنیم:

به صورت شمع به شمع با نمودار پیش می رویم و اولین سه مرحله فرایند تحلیل بازار را دنبال می کنیم:

1. تعیین تمایل الگوی شمعی
2. در نظر گرفتن ماهیت کلی بازار
3. آیا از فرضیه ما پشتیبانی می شود؟



بازنشر : مرجع آموزش بورس @abcBourse_ir abcBourse.ir

شمع A

- شمع صعودی که بالابسته شده – حرکت صعودی قوی هنگام باز شدن
- نزدیک حمایت و مقاومت نیست. تغییری در تعریف روند ایجاد نمی کند. توجه داشته باشد که شمع حرکت به سمت پایین کندل قبلی را ادامه نداده و به اندازه کافی خیز برداشته است تا دو شمع نزولی پایین بسته شده قبلی را اصلاح کند. این شمع به سوینگ بالای قبلی نرسیده است.
- با اینکه بیشتر از انچه انتظار داشتیم صعود کرد ، در ابتدای باز شدن سشن، پتانسیل نوسان دور از انتظار نیست. فرضیه تازمانی که سوینگ بالایی قبلی نشکند بی اعتبار نیست. با این حال کاملا گوش به زنگ هستیم و باید ببینیم که این خیز به بالا به زودی افت کند.



abcBourse.ir @abcBourse_ir مرجع آموزش بورس بازنشر:

شمع B

- شمع خنثی که در میانه بسته شده – تمایل خنثی ، تمایل صعودی خنثی ، با توجه به بسته شدن صعودی شمع A و سایه زیر شمع B
- تغییری در تعریف روند ایجاد نشده است. عدم ادامه در بالا رفتن. پولبک مقداری فروش را نشان می دهد و پتانسیل ریزش دارد.
- این فرضیه ما را حمایت می کند . عدم ادامه به بالاتر نشان می دهد که خریداران اولیه باز شدن بازار تعهد کافی برای ادامه ندارند. در بهترین حالت ، این ضعف ادامه خواهد یافت و قیمت از اینجا ریزش خواهد کرد. با اینکه حرکت قیمت ممکن است با فشار دوم به بالا کارش را ادامه دهد. فرضیه همچنان بدلیل شکسته نشدن سوینگ بالایی قبلی معتبر است. جهت حرکت آینده همچنان نزولی است.



باز نشر : مرجع آموزش بورس @abcBourse_ir abcBourse.ir

Candle C & D

- Both Mid Close Range Candles - showing neutral sentiment and continued weakness in the bullish direction.
- Pullback has stalled. Price tested below B and attracted some buying, but only sufficient to get to a mid-close.
- Premise remains. Still expecting the trend to continue down.



abcBourse.ir @abcBourse_ir مرجع آموزش بورس باز نشر :

شمع C و D

- هر دو خنثی که در میانه بسته شده – تمایل خنثی ، تمایل خنثی و ادامه ضعف در جهت نزول را نشان می دهد.
- پولبک ریزش کرده است. قیمت پایین تر از B را امتحان کرده و مقداری خرید را جذب کرده است ولی تنها به اندازه ای که در میانه بماند.
- فرضیه همچنان معتبر است. هنوز انتظار داریم که روند به نزول ادامه دهد.



abcBourse.ir @abcBourse_ir مرجع آموزش بورس بازنشر:

شمع E

- شمع نزولی که در پایین بسته شده – تمایل نزولی قوی
- روند نزولی با یک فشار به سمت پایین ادامه یافته است. مطابق انتظار سوینگ قبلی به پایین شکسته شد. این شمع خریدهایی را که در زیر شمع A در باز شدن سشن ست شده بود را به دام انداخت. این باعث مقاومتهای کوتاه مدتی در حوالی سطح ۱.۵۵۹۰ خواهد شد.
- فرضیه ما به زیبایی حمایت شد. انتظار داریم روند نزولی تا سطح حمایت پایینی ادامه یابد.



باز نشر : مرجع آموزش بورس @abcBourse_ir abcBourse.ir

شمع F

- مشابه شمع E .

شمع G

- شمع خنثی که بالا بسته شده – تمایل خنثی ، کمی صعودی
- روند نزولی همچنان حفظ شده است. محدوده باریک نشاندهنده عدم تعهد خریداران در کوتاه مدت و برداشت سود کوتاه مدت توسط فروشندگان است.
- این فرضیه مارا تایید می کند . قدرت در جهت نزولی ادامه دارد. هر پولبک بعد از G باید ضعیف ظاهر شود. انتظار داریم مقاومتهایی در پایین شمع A برای به دام انداختن خریدها مشاهده شود و قیمت به ۱.۵۵۹۰ تا ۱.۵۶۰۰ نرسد.



باز نشر : مرجع آموزش بورس @abcBourse_ir abcBourse.ir

Candle F

- No change from Candle E.

Candle G

- High Close Range Candle – Neutral sentiment, slightly bearish.
- Downtrend remains intact. Narrow range showing no commitment from the bulls but short term profit taking by the bears.
- This is supports my premise. Strength continues in the bearish direction. Any pullback forming from G will need to display weakness. Expect some resistance from the lows of A due to trapped longs. Price should not exceed 1.5590/600.



abcBourse.ir @abcBourse_ir مرجع آموزش بورس باز نشر :

شمع I و H (خلاصه)

- در فرضیه تغییری ناشی از شمع G اتفاق نیفتاده است. پولبک ضعف را در جهت صعودی تایید می کند.

شمع J

شمع نزولی که پایین بسته شده است – تمایل نزولی مشابه E و F ادامه دارد.
روند نزولی با شکستن به قیمتهای پایینتر ادامه یافته است.
حرکت قیمت هنوز فرضیه ما را تایید می کند. قدرت هنوز در جهت نزولی است. پولبکها همچنان ضعیفند.
انتظار داریم تا سطح حمایت ریزش کند . اگر پولبک دیگری داشته باشیم انتظار داریم باز هم ضعیف باشد.



باز نشر : مرجع آموزش بورس @abcBourse_ir abcBourse.ir

Candle K

- High Close Bull Candle. Well that one was a surprise. Bullish sentiment.
- Complete reversal of previous low close bear candle. Did not break the highs of I, which would be significant, although change of trend would not be triggered till a break of A. Shorts now trapped which will slow any retest of the J lows.
- My premise was for strength on the downside, with weak pullbacks. This strong pullback will need to fail quickly in order to maintain my expectations. I am on high alert. Further follow through to the upside will require a reassessment of my future trend direction. Immediate reversal lower is required to confirm my current plan.



abcBourse.ir @abcBourse_ir مرجع آموزش بورس باز نشر :

شمع K

- شمع صعودی که بالا بسته شده است. غافل گیر کننده است. تمایل صعودی.
- برگشت کامل شمع نزولی پایین بسته شده قبلی. آنچه که مهم است این است که ، بالاترین قیمت شمع I شکسته نشده و همچنین تغییر روند نیز تا شمع A نشکند، شروع نمی شود. با هر بار امتحان کردن کف شمع J فروشها به دام می افتند.
- فرضیه ما قدرت در سمت نزول و پولبکهای ضعیف بود. برای باقی ماندن در انتظاراتمان ،این پولبک قوی باید به سرعت نقض شود. ما کاملا گوش به زنگ هستیم . اگر تعقیب به سمت بالا ادامه پیدا کند باید جهت و روند آینده را مجددا" بررسی کنیم. برای باقی ماندن روی فرضیه جاری قیمت باید سریع به طرف پایین برگردد.



باز نشر : مرجع آموزش بورس @abcBourse_ir abcBourse.ir

Candles L to Q (summary)

Candles L to Q failed to continue higher. Bullish candle K was unable to overcome the bearish downtrend order flow. The fall to Q was weak; not surprising given the trapped shorts from the J/K reversal.

The strength of K followed by the weakness of L to Q would have me tentatively watching for a reversal in the vicinity of Q (retest of J lows). Had a reversal occurred there, I would have changed my expectations to a complex retracement, possibly back up to the vicinity of A (in accordance with the second principle of *future trend* direction).



abcBourse.ir @abcBourse_ir مرجع آموزش بورس بازنشر :

شمع L تا Q

شمع L تا Q بالا رفتن را ادامه ندادند . شمع صعودی K قادر به غلبه بر جریان نزولی نبود. ریزش به Q ضعیف بود. فروشهای برگشت J/K به دام افتادند.

قدرت K با ضعف L تا Q باعث می شود تا ما در مجاورت Q (تست کردن دوباره J) به دنبال برگشت بگردیم. اگر یک برگشت در آنجا اتفاق افتاد، انتظارمان از بازار را به یک اصلاح پیچیده تغییر می دهیم، که می تواند به حوالی A برگردد(بنا بر دومین اصل جهت روند آینده).



abcBourse.ir @abcBourse_ir مرجع آموزش بورس بازنشر :

شمع R

- شمع نزولی پایین بسته شده – تمایل نزولی
- شمع R به حرکت تا حمایت ادامه داده است. با اینکه در آن شتاب دیده می شود ، بیشتر به نظر می رسد به استاپها یا بریک اوت های زیر J رسیده باشد.
- ما در ناحیه حمایت و مقاومت بودیم و فرضیه اولیه ما به اجرا در آمد و اکنون زمان پیدا کردن مسیر بعدی است. زمان آن رسیده که تحلیلمان از اصل اول را بازنگری کنیم. رویکرد ما به نواحی حمایت و مقاومت زیاد جدی نیست بنابراین ما به دنبال یک تست ناحیه می گردیم (با توجه به اصل پنجم جهت آینده روند) . اگر اشتباه کرده باشیم ، قیمت ناحیه حمایت را نخواهد شکست ، انتظار داریم که شکست پس زده شود . همچنین شکست حرکت قیمت را نیز برای جهت آینده زیر نظر داریم.



abcBourse.ir @abcBourse_ir مرجع آموزش بورس باز نشر :

Candles S to U (summary)

- The market tests the level to the pip on candle T. The premise was for a test which held. That has occurred. Price action needs to be watched CLOSELY here, as always in an area of S/R.
- Any break above the low candles will bring in a new premise; expecting a correction higher involving either a complex retracement before setting up a retest of support, or if showing signs of bullish strength then a possible reversal expecting the future trend to rally up to overhead resistance Res A.



abcBourse.ir @abcBourse_ir مرجع آموزش بورس باز نشر :

شمع S تا U (خلاصه)

- بازار سطح را تا یک پیپ در شمع T امتحان می کند. فرضیه امتحان کردن سطح بود. مثل همیشه در سطوح حمایت و مقاومت حرکت قیمت باید انجا به دقت دنبال شود.
- هر شکست شمع های پایینتر فرضیه جدیدی را به دنبال دارد ، انتظار یک تصحیح بالاتر یا حتی یک اصلاح پیچیده قبل از اینکه سطح مجددا امتحان شود. یا اگر نشانه هایی از قدرت صعودی را نشان دهد ، ممکن است انتظار داشته باشیم روند آینده به سمت مقاومت A به راه بیفتد.



بازنشر : مرجع آموزش بورس @abcBourse_ir abcBourse.ir

شمع V

- شمع صعودی بالا بسته شده – تمایل صعودی
- فشار صعودی قیمت را حرکت می دهد، تا سه شمع قبلی را بشکند. توجه کنید که این تعریف روند را عوض نمی کند ، و تا شکستن سطح L روند عوض نخواهد شد. سایه کوتاه در بالای این شمع مقداری فروش را نشان می دهد، دور از انتظار نیست چرا که در محدوده R و شکست زیر برگشت J/K هستیم.
- آیا این فرضیه ما را حمایت می کند؟ همانطور که در بالا اشاره شد ، شکست بالای شمعهای پایین در ما انتظار روندی جدیدی را ایجاد می کند – انتظار ادامه به بالاتر برای یک پولبک پیچیده ، یا یک حرکت به سمت بالا برای مقاومت A. اینکه V به مقاومت (سوینگ پایین j/k) رسیده است باعث یک توقف کوتاه قبل از ادامه خواهد شد. هر پولبک به باید ضعیف باشد تا فرض ما تایید شود. شکست زیر T فرض مارا بی اعتبار می کند و باید مجددا" بررسی کنیم.



abcBourse.ir @abcBourse_ir مرجع آموزش بورس بازنشر :

شمع W تا a (خلاصه)

شمع های W تا a یک امتحان مجدد سطح است . این سوینگ صعودی قیمت، مومنتوم کمی دارد و نمی تواند همه بدنه V را اصلاح کند . حمایت در پایین مشاهده می شود. ما اکنون قدرت را در حرکت از T تا V و ضعف را در W تا a داریم . قدرت در جهت صعودی و ضعف در جهت نزولی است. فرض ما حمایت شد و انتظار داریم که بزودی به بالاتر ادامه دهد.



باز نشر : مرجع آموزش بورس @abcBourse_ir abcBourse.ir

شمع b

- شمع صعودی که در بالا بسته شده – بسیار صعودی
- فعال شدن استاپ های بالای X بازار را به سمت بالا سوق می دهد.
- این فرض ما را در برگشت روند و حرکت به سمت مقاومت Res A حمایت می کند .



باز نشر : مرجع آموزش بورس @abcBourse_ir abcBourse.ir

شمع c تا e (خلاصه)

- قدرت به بازار برگشته است . تعریف تغییر روند به بالا تایید شده است. به نظر می رسد یک توقف یا پولبک قبل از سطح مقاومت وجود داشته باشد، فرض ما ادامه روند تا مقاومت است. اگر قدرت به همین شکل تا مقاومت ادامه پیدا کند ، منتظر یک شکست سطح خواهیم بود. قیمت بعد از شکست بایدبرای دیدن نشانه های ضعف در شکست یا پولبک شکست به دقت زیر نظر گرفته شود.

- *این مثالی بود از فرضی (انتظاری از آینده) که درست از آب در آمد.*
- *به زودی مروری خواهیم داشت از فرضی که بی اعتبار می شود و باید اصلاح شود.*



abcBourse.ir @abcBourse_ir مرجع آموزش بورس بازنشر :

مراحل تجزیه و تحلیل همزمان بازار

- تعیین تمایلات الگوهای شمعی
- اهمیت در نظرگرفتن ماهیت کلی بازار
- پشتیبانی بازار از تحلیل اولیه ما
- تکرار مراحل بالا

این واقعا یک فرایند ساده زیباست . همانطور که قبلا گفته شد، اگر به پیچیدگی زیاد دچار شدید ، مجددا به اصول پایه برگردید.

- شما همواره انتظاری از اینکه قیمت به کجا خواهد رفت دارید.
- آیا آخرین حرکت قیمت از فرض شما پشتیبانی می کند ، یا باید مجددا" ارزیابی شود؟

فرایند با تمرین ساده تر خواهد
سوص روشهای بیشینه کردن
آموخته های شماست. ولی لازم
ی توانید تمرین کنید.

بازنشر : مرجع آموزش بورس @abcBourse_ir abcBourse.ir

تمرین

تحلیل بازار باید تا جایی که امکان دارد تمرین شود. تمرین هیچگاه پایان نمی پذیرد، همانطور که همیشه چیز های بیشتری برای یاد گیری وجود دارد. این فرایندی ثابت برای رشد و توسعه شخصی است ، هرچه سال به سال بیشتر خواندن جریان بازار را تمرین کنیم، چیزهای بیشتری یاد می گیریم.

- تجربه به فهم بهتر و دقیقتر برآورد ما از آینده جهت قیمت منجر می شود.
- برآورد دقیقتر از جهت آینده بازار باعث می شود تا موقعیت ترید بهتر تشخیص داده شود.
- تشخیص بهتر موقعیت ترید منجر به سوددهی بالاتر می شود.

- ترید های زنده به ما فرصت تمرین مداوم روی تحلیل را می دهد، و سشن های مرور بازار ما و شبیه ساز فرصت مقایسه کارایی ما در کمال حقیقت را فراهم می کنند.
- بازنگری الگوهای رفتار بازار توانایی بصری ما را در خواندن و پیگیری جریان قیمت تقویت می کند.
- لازم نیست برای بهره مند شدن از این موضوع به طور زنده ترید کنید. تمرین می تواند همین الان با تحلیل زنده بازار بدست آید (بدون انتظار برای معامله). فقط حرکت قیمت را دنبال کنید . ببینید بازار پس از فرایند تحلیل اولیه شما به کجا می رود.
- سپس انتظارتان را از حرکت آینده قیمت با ظاهر شدن شمعها در سمت راست نمودارتان به صورت شمع به شمع تطبیق دهید.
- زمانی را برای تمرین اختصاص دهید. تنها حرکت قیمت را دنبال کنید. مشخص کنید که شما انتظار دارید از اینجا به کجا برود، و شمع

بازنشر : مرجع آموزش بورس @abcBourse_ir abcBourse.ir

Price Action Trading

آموزش معامله گری حرکات قیمت

فصل نهم: استراتژی های معاملاتی حرکات قیمت

باز نشر : مرجع آموزش بورس @abcBourse_ir abcBourse.ir

فصل نهم: استراتژی های معاملاتی حرکات قیمت

۹,۱ – مفهوم ستاپ های معاملاتی

۹,۲ – فرمول امید احتمالات

۹,۳ – اصول بهترین ناحیه ستاپ های معاملاتی حرکات قیمت

بازنشر : مرجع آموزش بورس @abcBourse_ir abcBourse.ir

- میدان نبردمان را آماده کردیم. بازار را تحلیل کردیم، چارچوب ساختار و روند درون چارچوب را تعیین کردیم. تمایل جهت آینده روند مشخص کردیم و حرکت قیمت را شمع به شمع زیر نظر گرفتیم و با ظاهر شدن اطلاعات جدید این تمایل را به روز نمودیم.
- اکنون زمان آن رسیده که موقعیت های معامله با احتمال بالا و ریسک پایین را پیدا کنیم و آنها را مدیریت کنیم .

مرحله ششم:
تعیین نقاط فرصتهای معاملاتی

بررسی اولیه ماهیت مارکت

- تعریف ساختار
- تعریف الگوها
- تعیین قدرت و ضعف
- تعیین جهت آینده
- تجسم روند آینده - طرحهای معاملاتی محتمل
- معاملاتی

باز نشر : مرجع آموزش بورس @abcBourse_ir abcBourse.ir

فرمول امید ریاضی

همه معامله گران باید با مفهوم فرمول **امید ریاضی** آشنا باشند:

(میانگین ضرر x درصد معاملات بازنده) – (میانگین سود x درصد معامله های برنده) = امید

Expectancy = (Win% x Average Win) – (Loss% x Average Loss)

- فرمول امید مفهومی کمی از برتری در مجموعه ای از معاملات را بدست می دهد.
- یک استراتژی معامله که نمونه ای از مجموعه معاملات پولساز است، امید بالاتر از صفر خواهد داشت. یک استراتژی بازنده نتیجه ای کمتراز صفر خواهد داشت.
- موفقیت مستمر نیازمند بازده انتظاری مثبت است.

بازنشر : مرجع آموزش بورس @abcBourse_ir abcBourse.ir

فرمول امید ریاضی

(میانگین ضرر x درصد معاملات بازنده) – (میانگین سود x درصد معامله های برنده) =امید

Expectancy = (Win% x Average Win) – (Loss% x Average Loss)

یک امید مثبت در استراتژی (یا در پیاده سازی استراتژی) باید دو نسبت زیر را ماکزیمم کند:

درصد برد:

درصد برد = تعداد معاملات برنده تقسیم بر تعداد کل معاملات

- می خواهیم درصد معاملات برنده ما تاجایی که ممکن است بالا باشد.
- دقت کنید که ماکزیمم کردن این نسبت درصد معاملات بازنده را مینیمم می کند.

نسبت برنده به بازنده

Win/Loss Size Ratio (WLSR)

- WLSR = میانگین میزان برد به میانگین میزان باخت
- می خواهیم میانگین

باز نشر : مرجع آموزش بورس @abcBourse_ir abcBourse.ir

فرمول امید احتمالات

Expectancy = (Win% x Average Win) – (Loss% x Average Loss)

- اغلب تریدر ها همه انرژی شان را روی ماکزیمم کردن درصد معاملات برنده شان صرف می کنند.
- تلاش کمی برای ماکزیمم کردن WLSR انجام می دهند.
- مانند تریدرهای حرفه ای ما همیشه باید بدانیم که هر دو نسبت باید ماکزیمم شود. با مفاهیم زیر این موضوع را مدیریت می کنیم:

درصد معاملات برنده (Win%) :

- از آنجایی که جریان سفارشات با هیجان و تصمیم انسانی ایجاد می شود، ستاپ ها برای حرکت سریع در جهت معامله طراحی شده اند.
- ورود زود هنگام با سوینگ قیمت برای افزایش اطمینان از سود قبل از برگشت های اجتناب ناپذیر.
- استراتژی مدیریت فعال معامله برای اطمینان از اینکه هر سودی حفظ می شود به جای آنکه در تغییر تمایل به بازار پس داده شود.



باز نشر : مرجع آموزش بورس @abcBourse_ir abcBourse.ir

مفهوم سناپ های معاملاتی

The Expectancy Formula فرمول امید احتمالات

Expectancy = (Win% x Average Win) – (Loss% x Average Loss)

WLSR :

- توجه به اینکه هر سوینگ قیمت امکان حرکت محدودی دارد، ورود زود هنگام ریسک را حداقل و پتانسیل سود را حداکثر می کند.(نسبت سود به ریسک را افزایش می دهد). استراتژی مدیریت فعال معامله برای ماکزیمم کردن هر سود و مینیمم کردن هر ریسکی است.

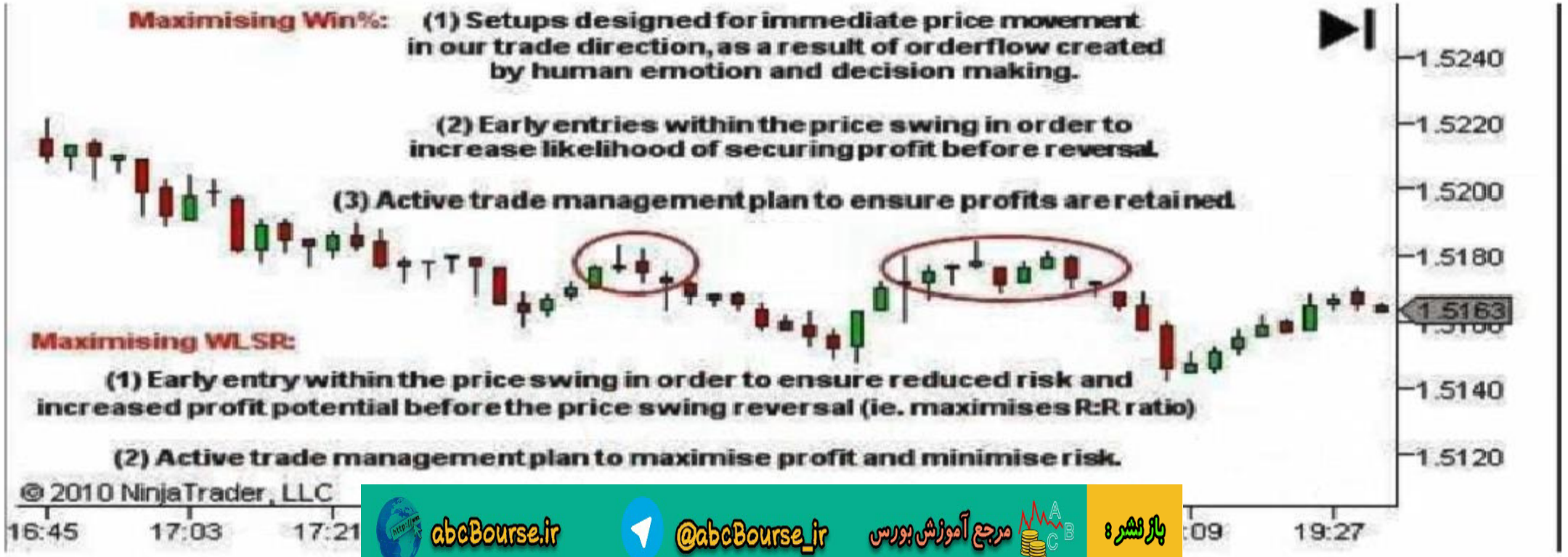

abcBourse.ir @abcBourse_ir مرجع آموزش بورس باز نشر :

ng Win%:

(1) Setups designed for immediate price movement in our trade direction, as a result of orderflow created by human emotion and decision making.

(2) Early entries within the price swing in order to increase likelihood of securing profit before reversal.

(3) Active trade management plan to ensure profits are retain



SR:

try within the price swing in order to ensure reduced risk and
t potential before the price swing reversal (ie. maximises R:R ratio)

rade management plan to maximise profit and minimise risk.

, LLC

17:21 17:39 18:51 19:

abcBourse.ir @abcBourse_ir مرجع آموزش بورس باز نشر :

مفهوم ستاپ های معاملاتی

The Expectancy Formula فرمول امید احتمالات

Expectancy = (Win% x Average Win) – (Loss% x Average Loss)

WLSR :

- توجه به اینکه هر سوینگ قیمت امکان حرکت محدودی دارد، ورود زود هنگام ریسک را حداقل و پتانسیل سود را حداکثر می کند.(نسبت سود به ریسک را افزایش می دهد). استراتژی مدیریت فعال معامله برای ماکزیمم کردن هر سود و مینیمم کردن هر ریسکی است.



abcBourse.ir @abcBourse_ir مرجع آموزش بورس بازنشر :

اصول بهترین ناحیه شناپ های شناسائی حرکات قیمت

- بازارها حرکات قیمت نیستند. معامله گرانی هستند که تصمیم می گیرند.
- راه کسب سود مستمر یافتن موقعیتها آنهاست ،جایی که به احتمال زیاد تعداد کافی از معامله گران تصمیم به معامله می گیرند، و باعث جریان سفارش خالص به سمت خاصی می شوند و بنابراین در این جریان سفارش به معامله می پردازیم.
- دیدیم که تصمیمات هر معامله گر غیر قابل پیشبینی است، که برتری به ما نمی دهد. ولی در زمانهای استرس آنها قابل پیشبینی می شوند.
- دیدگاه ما باید بر پایه این درک بنیادی برای کسب سود از بازار باشد:
  - **ما مناطقی را مشخص می کنیم که تعداد کافی از معامله گران استرس را تجربه می کنند، و تصمیماتی معاملاتی را برای رهایی از آن استرس می گیرند، و بنابراین قبل یا با آنها برای سود گرفتن از جریان بازار اقدام می کنیم.**

- **مناطقی در نمودار بیابید که سایر معامله گران تصمیم به معامله گرفته اند و شما دارای برتری هستید**
- **هنگام یا قبل از تغییر در جریان سفارشات وارد معامله شده و فرصت خوبی برای کسب سود خواهید داشت (به شرط مدیری**

بازنشر : مرجع آموزش بورس @abcBourse_ir abcBourse.ir

There are **two primary concepts** behind all our **setups**:

1. **Fading weakness**
2. **Fading trapped traders**

Fading weakness

- The ***future trend*** **moves in the direction of strength and against the direction of weakness.** We therefore aim to always trade in this direction – **with strength and against weakness.**
- We look for **weakness** in several key areas – **around S/R (higher timeframe S/R, range S/R, key swing H/L) and at pullbacks in a trend:**
  - Traders entering in the direction of weakness, right into an area of S/R, are taking very low probability trades. The push into this region is most likely to fail.
  - Traders entering into a breakout which shows weakness are taking very low probability trades. The breakout is likely to fail.
  - Traders fading a breakout, which shows weakness on its first pullback, are taking very low probability trades. The breakout pullback is likely to fail, leading to continuation in the breakout direction.
  - Traders trying to catch a trend reversal, entering against a trend on a weak pullback, are taking very low probability trades. The pullback is most likely to fail, leading to continuation of the trend.

abcBourse.ir @abcBourse_ir مرجع آموزش بورس باز نشر :

اصول بهترین ناحیه ستاپ های ساختمانی حرکات کیست

دو مفهوم اولیه برای ستاپ ما وجود دارد:

1. **مخالف جهت ضعف**
2. **مخالف جهت تریدر هایی که گیر افتاده اند**

1. مخالف جهت ضعف

- حرکت آینده روند در جهت قدرت و درخلاف جهت ضعف است. بنابراین ما می خواهیم در این جهت معامله کنیم – همراه قدرت و در خلاف جهت ضعف
- ما در نواحی کلیدی مختلف به دنبال ضعف می گردیم – حوالی حمایت و مقاومت (حمایت و مقاومت تایم فریم بالاتر، حمایت و مقاومت ناحیه خنثی، سوینگ کلیدی بالا و پایین) و در برگشت به عقب های روند

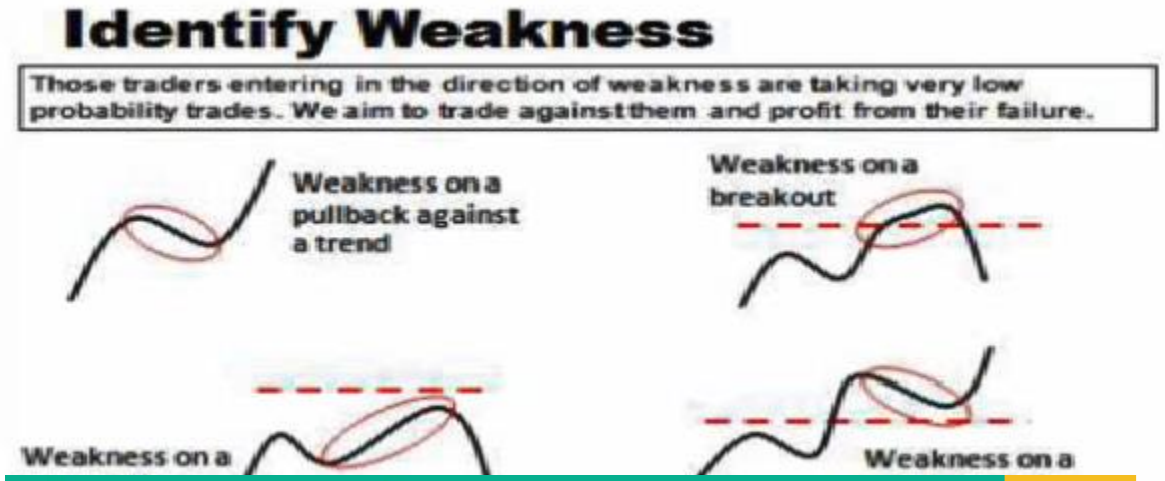

بازنشر : مرجع آموزش بورس @abcBourse_ir abcBourse.ir

1. مخالف جهت ضعف

ما در نواحی کلیدی مختلف به دنبال ضعف می گردیم – حوالی حمایت و مقاومت (حمایت و مقاومت تایم فریم بالاتر، حمایت و مقاومت ناحیه خنثی، سوینگ کلیدی بالا و پایین) و در برگشت به عقب های روند:

- معامله گرانی که در جهت ضعف در نواحی حمایت و مقاومت وارد می شوند احتمال موفقیت کمی دارند.فشار به این ناحیه به احتمال زیاد شکست می خورد.
- معامله گرانی که یک شکست را محو می کنند و ضعف را در اولین برگشت به عقب آن به نمایش می گذارند، معاملات با احتمال کمی را انجام داده اند. به نظر می رسد برگشت به عقب شکست بخورد و این باعث ادامه شکست برگشت به عقب می شود.
- معامله گران تلاش می کنند که برگشت یک روند را بگیرند، برخلاف روند در یک برگشت به عقب ضعیف وارد می شوند، و معاملات با احتمال کمی را می گیرند. برگشت به عقب به احتمال زیاد شکست می خورد و به ادامه روند منجر می شود.



باز نشر : مرجع آموزش بورس @abcBourse_ir abcBourse.ir

اصول بهترین ناحیه استاپ های معاملاتی حرکات قیمت

دو مفهوم اولیه برای ستاپ ما وجود دارد:

1. **مخالف جهت ضعف**
2. **مخالف جهت تریدر هایی که گیر افتاده اند**

۲. مخالف جهت تریدر هایی که گیر افتاده اند

- روش دیگر نگاه به مفهوم پشت ستاپ های ما این است که ما بر خلاف معامله گران گیر افتاده معامله می کنیم.
- هدف ما پیدا کردن جاهایی است که معامله گران دیگر با تمایل آینده روند مبارزه می کنند. ما نواحی را که آنها در برگشت گیر می افتند را مشخص می کنیم و آنها فهمیده اند که در اشتباهند و برای خروج در فشارند. من این افراد را معامله گران گیر افتاده می نامم.
- مفهوم معامله گران گیر افتاده در این استراتژی مهم است و باید در دوره معامله گری در ذهنتان باشد. مراقب معامله گرانی باشید که در یک معامله بازنده گیر افتاده اند.
- شما میدانید این چه احساسی است. همه ما چنین معامله هایی داشته ایم. به یاد بیاورید که در تصویر کاملی از شکست وارد شدید که در زیر نقطه شکست به یکباره برگشت و شما را در ضرر و معامله ای با احتمال موفقیت کم قرار داد. وحشت دارید که ببینید استاپ شما بخورد و امید وارید که بازار اصلاح کند، ولی اغلب فعال شدن استاپ اجتناب ناپذیر به نظر می رسد.
- معامله گران گیر افتاده به شکل های مختلفی در نمودار نشان داده می شوند.

بازنشر : مرجع آموزش بورس @abcBourse_ir abcBourse.ir

۲. مخالف جهت تریدر هایی که گیر افتاده اند



- ما یک بازار صعودی با یک گرایش صعودی قوی می بینیم. یک برگشت به عقب بر خلاف گرایش بوجود آمده است ، که یک شمع نزولی قوی (شمع نزولی که در پایین بسته شده است) که با یک شکست زیر یک ناحیه حمایت سوینگ پایین قبلی ادامه یافته است. فروشها در اینجا وارد می شوند تا برگشت را بگیرند.
- علی رغم میل آنها، شمع شکست به یک شمع کوتاه نزولی که در وسط بسته شده تبدیل می شود. مومنتوم به جهت پایین منتقل نمی شود. با یک شمع خنثی که در بالا بسته شده ادامه می یابد. هنوز هیچ نشانه ای از ادامه نزول وجود ندارد! و سپس بازار فروشها را با یک حرکت قوی به بالا گیر می اندازد (شمع صعودی که در بالا بسته شده است).

محدوده گسترده این شمع سبز نتیجه تحمیل اولین استاپهایی است که با گیر افتادن فروشها ایجاد شده است. فشار صعودی جدید قیمت را به سمت نقاط بالاتر جدید سوق می دهد.

باز نشر : مرجع آموزش بورس @abcBourse_ir abcBourse.ir

اصول بهترین ناحیه استاپ های معاملاتی حرکات قیمت



۲. مخالف جهت تریدر هایی که گیر افتاده اند

- انواع مختلفی از موقعیتهایی که معامله گران گیر افتاده اند وجود دارد. بازار تمایل نزولی در زیر ناحیه محکم دارد و سپس به سمت نقطه شکست بر می گردد:
- خریدارانی که با خرید وارد بازار شده اند، دیر به حرکت ملحق شده اند و احتمال موفقیت کمی دارند. درست شبیه معامله گرانی که با اندیکاتورهای تاخیری تریگر می گیرند.. این ها معامله گرانی هستند که دستمزد ما را می پردازند.
- حرکت متوقف می شود و سپس به سمت پایین برمی گردد. شمع نزولی پایین بسته شده قوی، نتیجه فعال شدن استاپ اولین خرید هایی است که گیر افتاده اند و برای خروج با ضرر تحت فشارند.

باز نشر : مرجع آموزش بورس @abcBourse_ir abcBourse.ir

اکنون بهترین تکنیک ستاپ های شناسایی حرکات قیمت

یک نکته مهم قبل از آنکه ادامه دهیم...

- در جستجو برای ستاپ ها پیش دستی نکنید. مهمترین وظیفه شما آگاه ماندن از ساختار بازار و درک گرایش مسیر جریان آینده بازار است.
- آگاهی خود را از موقعیت بازار و ستاپهای معامله خودشان را به شما نشان خواهند داد. الگوهای معامله گران گیر افتاده به چشم می آیند.
- اگر به دنبال ستاپ ها بگردید آگاهی خود از وضعیت بازار با تصویر بزرگتر را از دست خواهید داد. اگر به زمینه حرکت بازار در تایم فریم بالاتر توجه کنید، به دنبال کردن و گرفتن ستاپ ها و معامله در موقعیتهای با برتری پایین خاتمه خواهید داد.
- می خواهید ببینید که چه چیز باعث خواهد شد که یک تریدر گیر بیفتد ، ولی خودتان را گیر افتاده خواهید د

باز نشر : مرجع آموزش بورس @abcBourse_ir abcBourse.ir

۲. مخالف جهت تریدر هایی که گیر افتاده اند

- شکل زیر مثالی از این امر را نشان می دهد. با نگاه به سمت چپ نمودار می توانید خودتان را متقاعد کنید که فروشهای گیر افتاده را یافته اید. بازار به پایین به حوالی ۱.۵۱۰۰ می رود و حمایت پیدا می کند. فشار صعودی به بازار می آید . شما می فهمید که فروشهای دیر هنگام باشکست به بالای این حرکت قیمت گیر خواهند افتاد و و یک سفارش ورود استاپ بالای آخرین شمع سبز برای ورود زود هنگام ثبت می کنید.



باز نشر : مرجع آموزش بورس @abcBourse_ir abcBourse.ir

۲. مخالف جهت تریدر هایی که گیر افتاده اند

تحلیل بدا! سمت راست نمودار ضرر سریع را نشان می دهد، صیاد در تله افتاد. تحلیل بازار توجه به

(۱) قدرت گرایش نزولی

(۲) این حقیقت که سطح ۱.۵۱۰۰ یک سطح حمایت مهم نیست را از دست داد. (هیچ دلیلی از حمایت یا مقاومت قبلی یا حمایت سوینگ بالا یا پایین قبلی وجود ندارد.)

- در این معامله، این حقیقت که ما در جهت قدرت و برخلاف ضعف معامله می کنیم رعایت نشد.

مهمترین عاملی که باید در فرصت های معامله تان جستجو کنید....حفظ آگاهی کافی از ساختار بازار و جهت احتمالی روند آتی است.

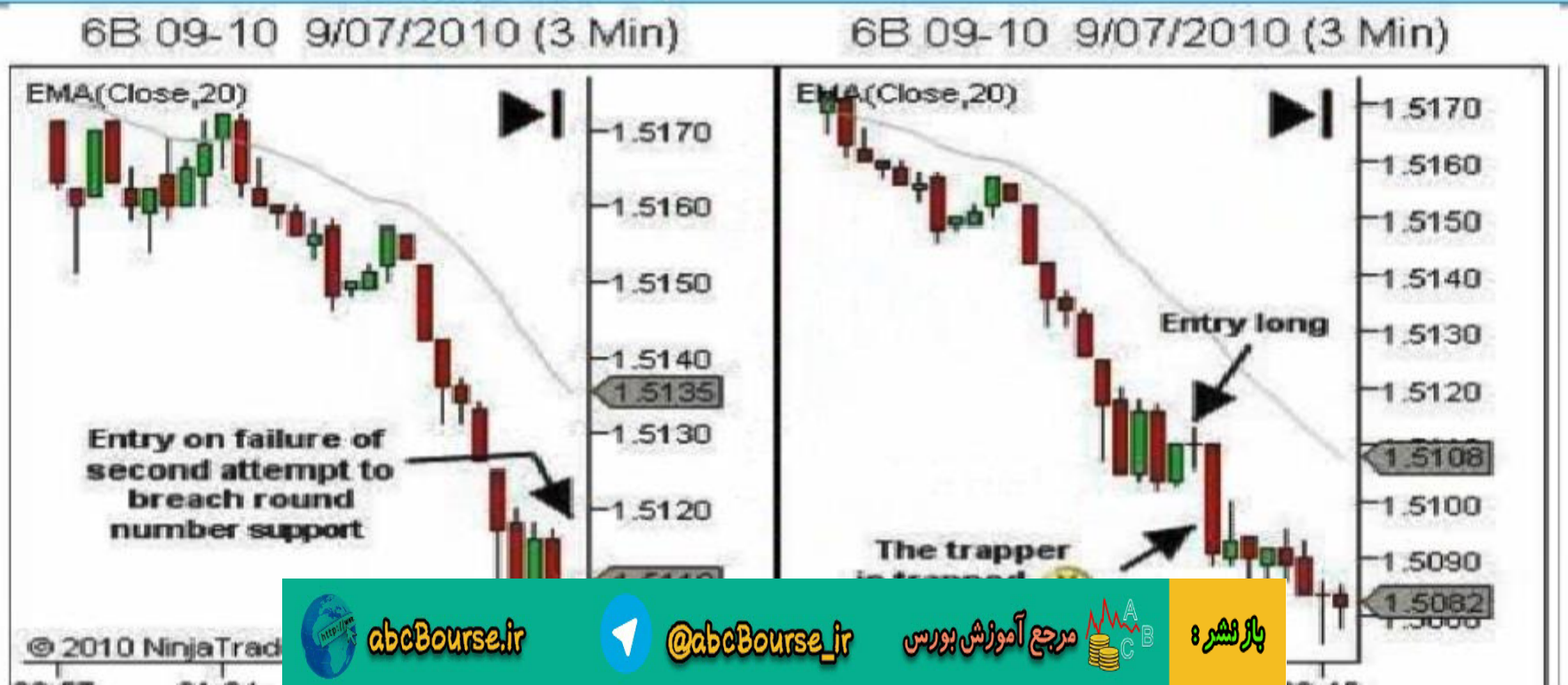

abcBourse.ir @abcBourse_ir مرجع آموزش بورس باز نشر :

Price Action Trading

آموزش معامله گری حرکات قیمت

فصل دهم: ستاپ های معامله گری حرکات قیمت

باز نشر : مرجع آموزش بورس @abcBourse_ir abcBourse.ir

بررسی اولیه ماهیت مارکت

- تعریف ساختار
- تعریف الگوها
- تعیین قدرت و ضعف
- تعیین جهت آینده
- تجسم روند آینده – طرحهای معاملاتی محتمل
- تعیین نقاط فرصتهای معاملاتی

در ابتدا نگاهی یکپارچه به تئوری تحلیل مان می اندازیم.

با عنوان:
بررسی اولیه ماهیت مارکت

بر اساس چک لیست (یا کاربرگی) روبرو که در آینده قسمتی از دستورالعمل کاری ما خواهد بود.

بازنشر: مرجع آموزش بورس @abcBourse_ir abcBourse.ir

فصل دهم: ستاپ های معامله گری حرکات قیمت

۱۰,۱ – تعریف انواع ستاپ های معامله گری حرکات قیمت

۱۰,۲ – ستاپ های مناسب برای هر بازارخاص

۱۰,۳ – بازنگری روند تجزیه و تحلیل اولیه بازار

۱۰,۴ – معاملات درمناطق بین ستاپ ها

۱۰,۵ – اقدامات عملی درنطقه ورود به ستاپ

باز نشر : مرجع آموزش بورس @abcBourse_ir abcBourse.ir

ستاپ های معامله گری حرکات قیمت

پنج ستاپ معامله حرکت قیمت وجود دارد:

سه ستاپ در برهمکنش ها با سطوح مقاومت و حمایت اتفاق می افتد.

1. TST : امتحان حمایتی یا مقاومتی که انتظار داریم شکسته نشود.
2. BOF: عدم موفقیت در شکست ، قیمت به ناحیه حمایت و مقاومت نفوذ می کند و بر می گردد.
3. BPB: برگشت به عقب شکست ، قیمت به ناحیه حمایت یا مقاومت نفوذ می کند و در آنجا باقی می ماند.

دو ستاپ در طول روند اتفاق می افتد.

۴. PB: یک برگشت به عقب ساده (تک مرحله ای) در یک روند

۵. CPB: یک برگشت به عقب [illegible] یک روند

باز نشر : مرجع آموزش بورس @abcBourse_ir abcBourse.ir

Price Action Trader Setups ستاپ های معامله گری حرکات قیمت

۱. ستاپ TST

- ستاپ TST حمایت یا مقاومت را امتحان می کند و انتظار داریم شکسته نشوند.
- بهترین حمایت و مقاومت، سطوح حمایت و مقاومت تایم فریم بالاتر و سطوح کناری روند های خنثی است.
- می توان در یک روند ضعیف سوینگ های بالا و پایین را با ورود های برخلاف روند معامله کرد و از برگشت به عقب ها کسب سود کرد (یا اگر خوش شانس باشیم ، زود هنگام وارد یک برگشت شویم) گر چه این یک ستاپ با احتمال پایین است.

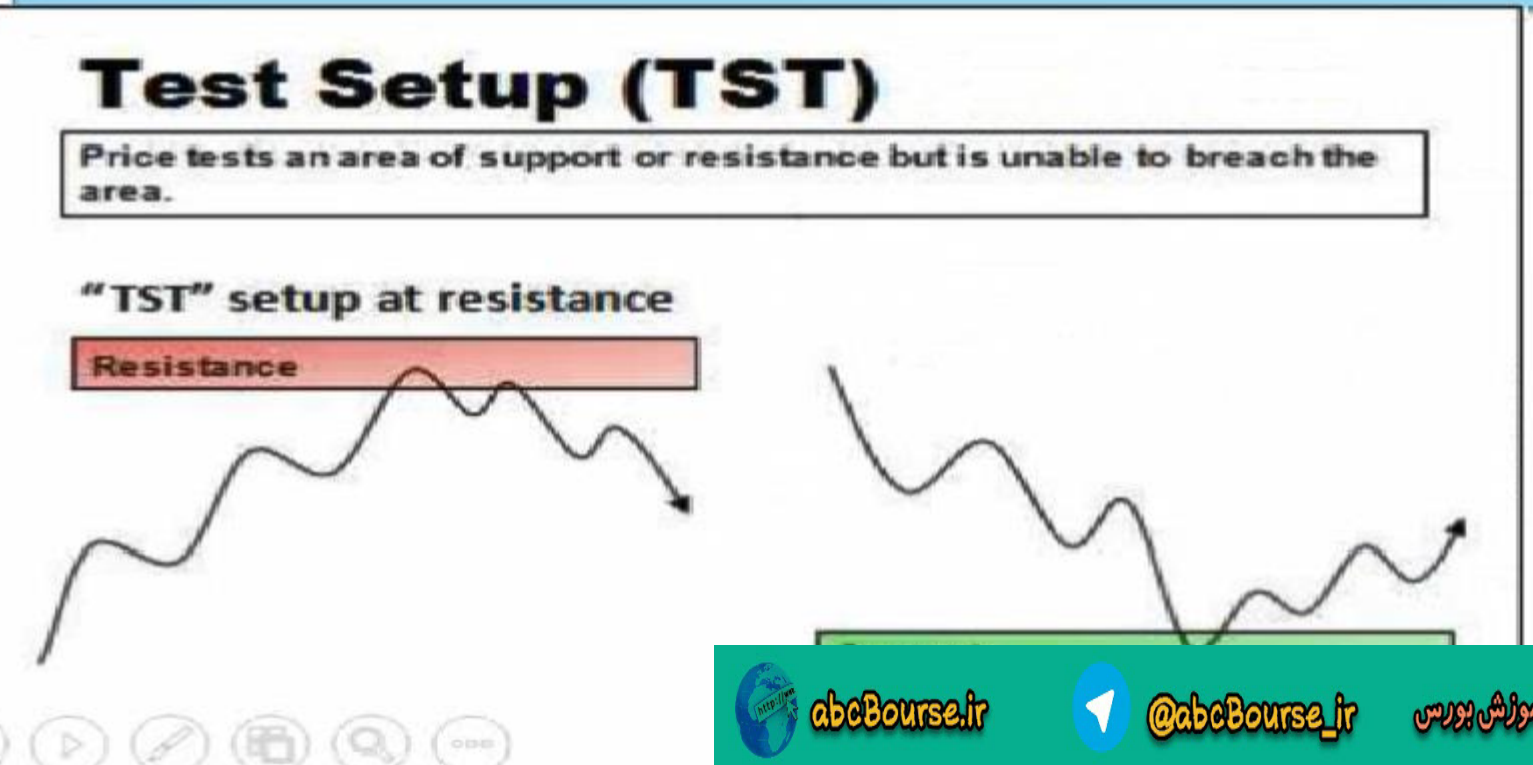

باز نشر : مرجع آموزش بورس @abcBourse_ir abcBourse.ir

ستاپ های معامله گری حرکات قیمت

۱. ستاپ TST

- ستاپ TST حمایت یا مقاومت را امتحان می کند و انتظار داریم شکسته نشوند.
- بهترین حمایت و مقاومت، سطوح حمایت و مقاومت تایم فریم بالاتر و سطوح کناری روند های خنثی است.

وقتی اصول ما برای جهت آینده روند حفظ شدن سطوح حمایت و مقاومت را نشان می دهد، یک ستاپ TST را برای آن در نظر می گیریم. ما فقط در صورتی معامله می کنیم که ستاپ در ناحیه حمایت و مقاومت نسبت سود به ریسک قابل قبول و تریگر ورود عمده فروشی به ما بدهد.

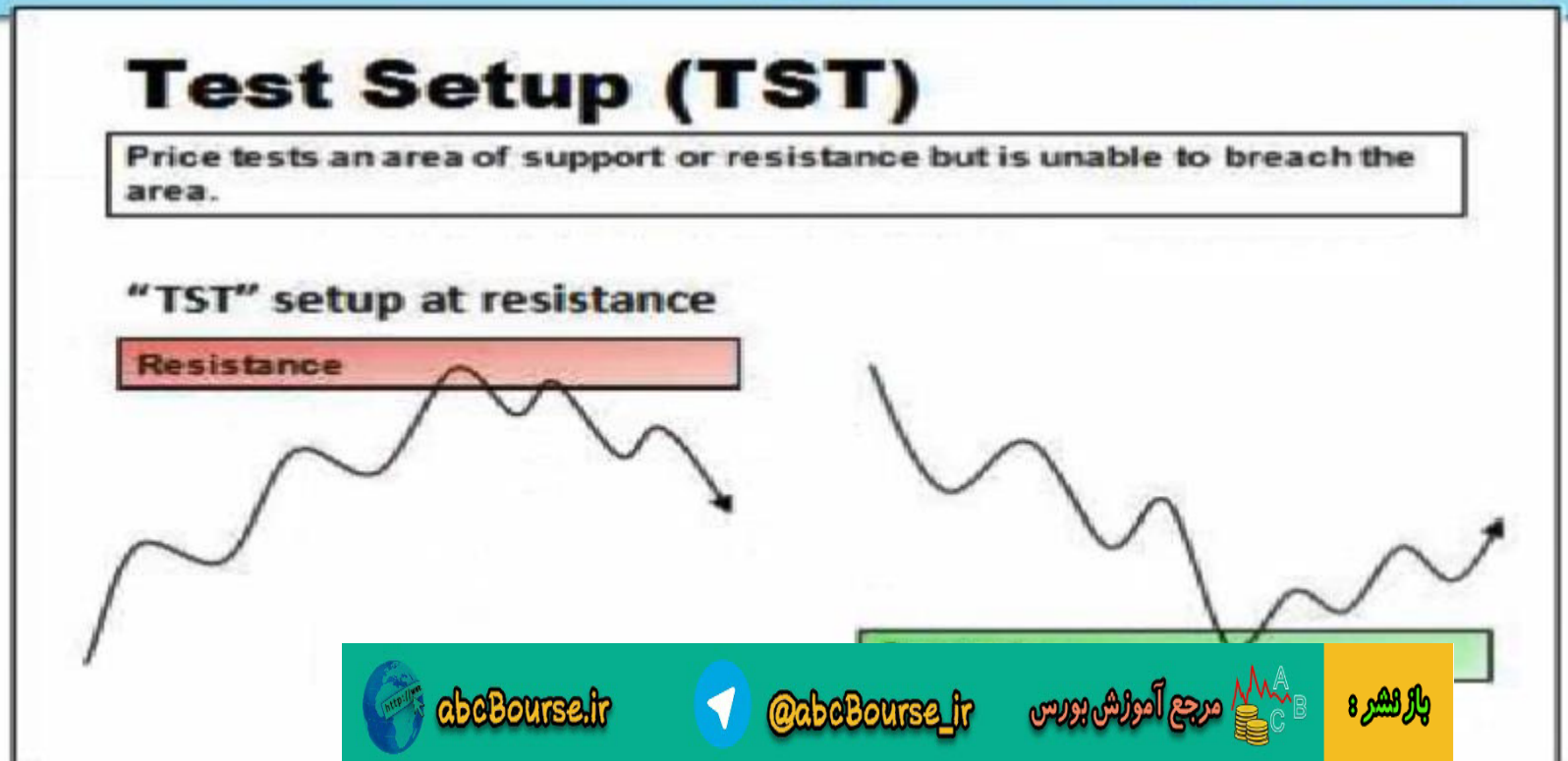

باز نشر : مرجع آموزش بورس @abcBourse_ir abcBourse.ir

فهرست فرایند تحلیل اولیه بازار

مرحله چهارم: تعیین جهت آینده

تعیین جهت روند آینده –اصول شش گانه

در لبه های محدوده حمایت و مقاومت:

اصل پنجم: انتظار داریم که قیمت سطوح حمایت و مقاومت ساختار مارا امتحان کند، بدون اینکه قدرتی برای عبور از این سطوح از خود نشان دهد.

اصل ششم: اگر در یکی از سطوح قدرت ظاهر شد، انتظار شکست سطح را داریم و رفتار قیمت پس از شکست را زیر نظر می گیریم تا سرنخی از جهت حرکت آینده بازار بدست آوریم:

ضعف پس از شکست سطح: انتظار عدم موفقیت شکست انجام شده و برگشت به محدوده حمایت و مقاومت قبلی

ضعف در پولبک: انتظار پولبک شکست و ادامه مسیر در روند جدید.

باز نشر: مرجع آموزش بورس @abcBourse_ir abcBourse.ir

Price Action Trader Setups ستاپ های معامله گری حرکات قیمت

1) TST Setup

Figure below shows a chart example of a TST setup at ***higher timeframe*** **(30 min)**

Resistance:

- As price approaches the area of resistance, we remain alert for the TST setup. Only if we achieve acceptable trade R:R parameters and an appropriate trade trigger (more on those later) will we actually trade. For now, just identify the setup locations.
- Note that the setup price action does not touch my resistance line; but it does touch the resistance area. It's important to remember that S/R is an area, not a line.

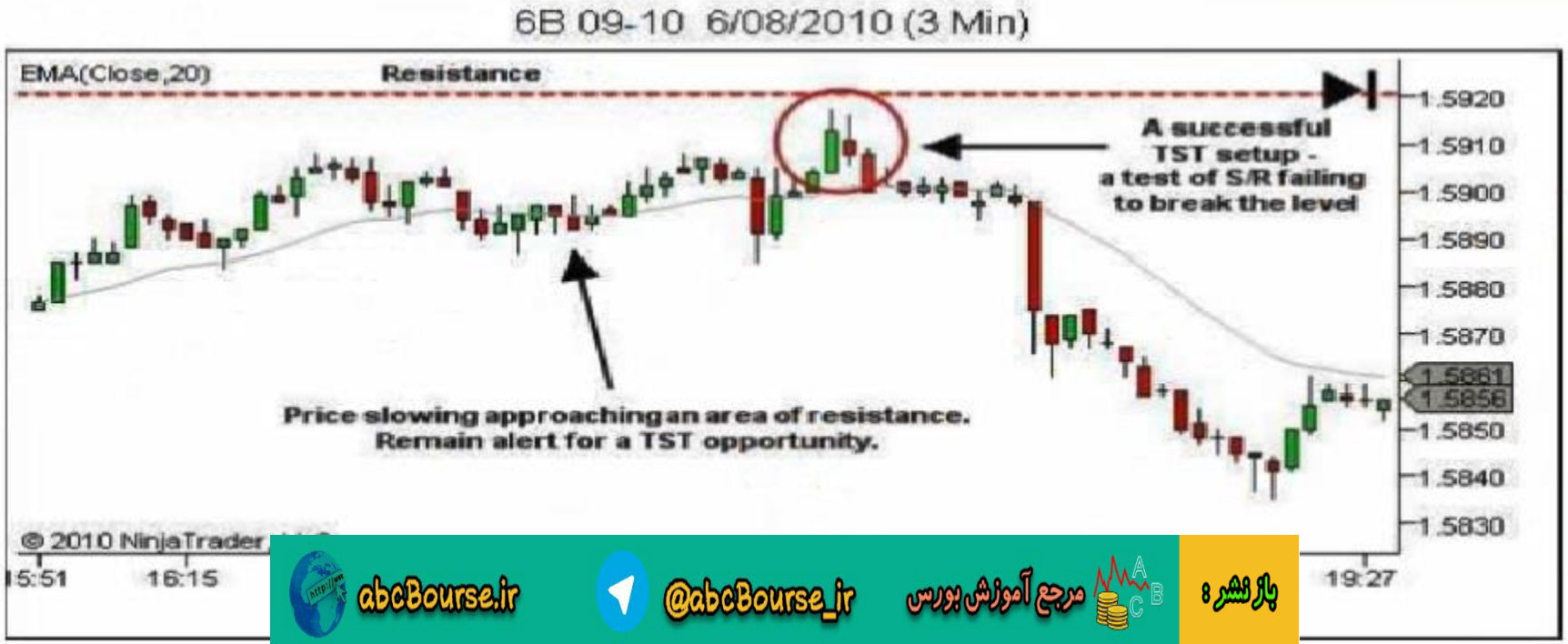

abcBourse.ir @abcBourse_ir مرجع آموزش بورس باز نشر :

ستاپ های معامله گری حرکات قیمت

۱. ستاپ TST

شکل زیر یک مثال از ستاپ TST در تایم فریم بالاتر (۳۰ دقیقه) است.

مقاومت:

با رسیدن قیمت به ناحیه مقاومت، منتظر ستاپ TST می مانیم. اگر پارامتر های سود به ریسک و تریگر معامله مناسب پیدا کردیم وارد معامله می شویم. فعلا فقط موقعیت های ستاپ را مشخص می کنیم.

توجه کنید که ستاپ حرکت قیمت خط مقاومت ما را لمس نکرد، ولی مقاومت را لمس کرد. لازم است به یاد داشته باشیم ، حمایت یا مقاومت ناحیه هستند و نه خط.

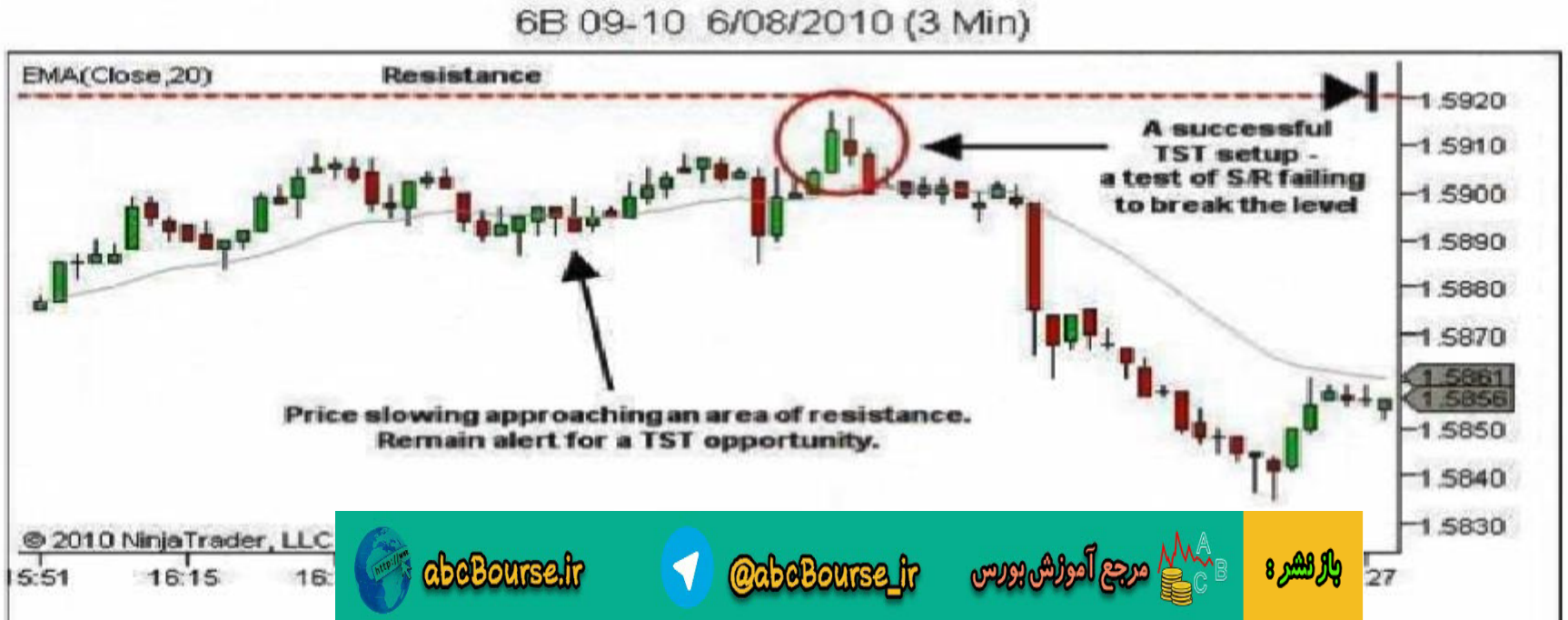

abcBourse.ir @abcBourse_ir مرجع آموزش بورس باز نشر :

2) BOF Setup

- The BOF setup is a breakout of support or resistance which fails.
- The support or resistance will be higher timeframe S/R or the upper or lower boundaries of a sideways trading range.

When our principles for future trend direction lead us to expect an **area of support or resistance to possibly break**, we watch price action closely on any **breakout for further signs of weakness. Weakness on the breakout will alert us to a possible BOF opportunity**.

A trade is **only entered** if the setup then provides **acceptable R:R** parameters and a **wholesale entry** trigger.

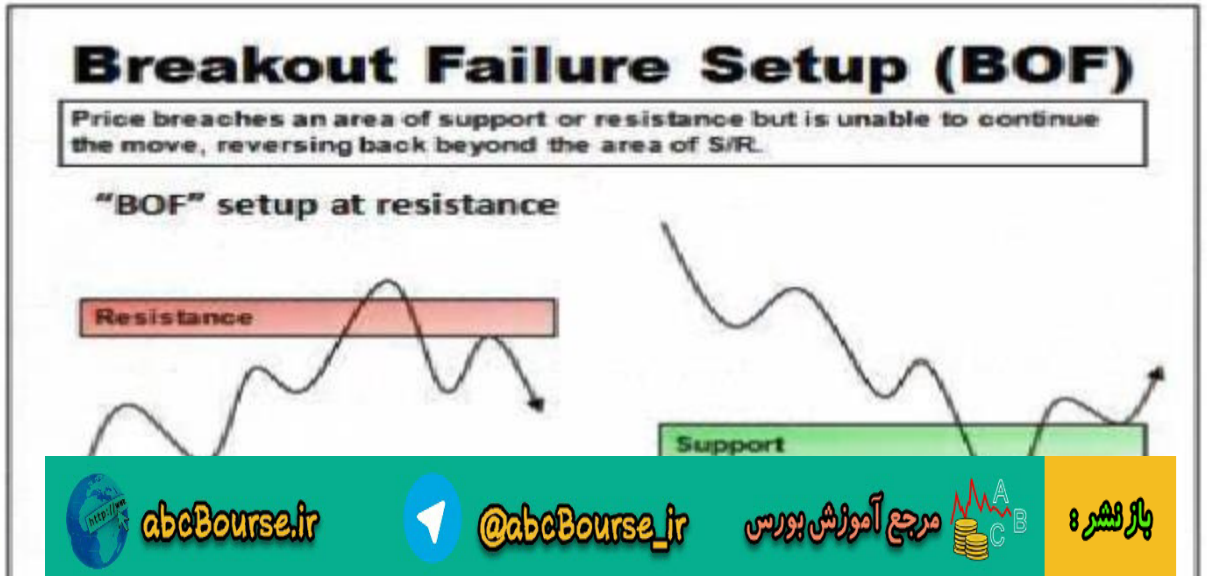

abcBourse.ir @abcBourse_ir مرجع آموزش بورس بازنشر :

ستاپ های معامله گری حرکات قیمت

۲. ستاپ BOF

- ستاپ BOF عدم موفقیت در شکست حمایت و مقاومت است.
- حمایت یا مقاومت همان حمایت و مقاومت در تایم فریم بالاتر یا مرزهای بالایی و پایینی یک محدوده روند خنثی است.

وقتی اصول ما برای جهت آینده روند احتمال شکسته شدن سطوح حمایت و مقاومت را نشان می دهد، ما با دقت حرکت قیمت را زیر نظر می گیریم هر نشانه ای از ضعف در شکست را ببینیم. ضعف در شکست ما را برای یک موقعیت BOF گوش به زنگ می کند.

ورود به معامله در صورتی انجام می شود که پارامترهای سود به ریسک و تریگر ورود در قیمت عمده فروشی وجود داشته باشند:

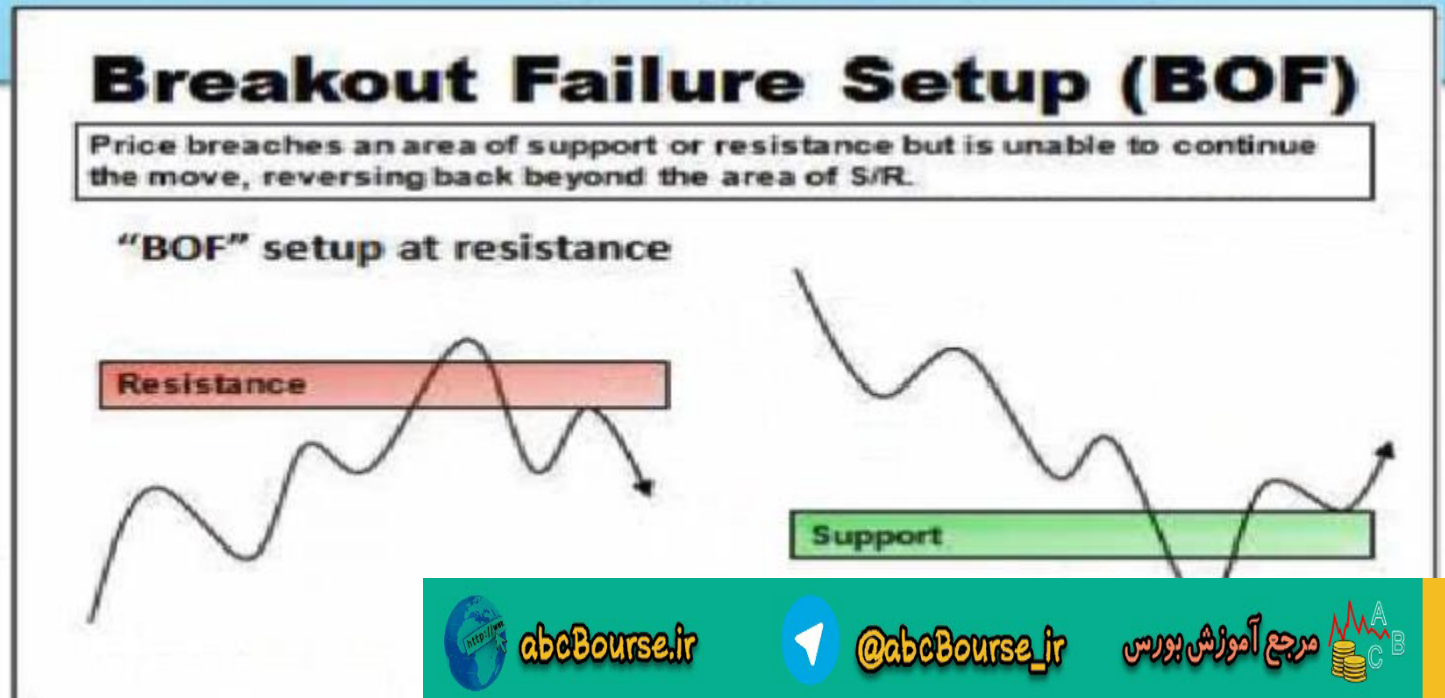

باز نشر : مرجع آموزش بورس @abcBourse_ir abcBourse.ir

2) BOF Setup

Figure below shows a chart example of a BOF setup at ***higher timeframe*** **(30 min)**

Resistance:

- In this case, the breakout of a sideways trading range was initiated by a news event release. Watching the breakout, we see price clearly stalled immediately above the resistance area. This is a sign of weakness. Had the breakout contained strength, it would have continued.
- Provided we then have acceptable R:R parameters and a suitable entry trigger, we have found ourselves a trade.

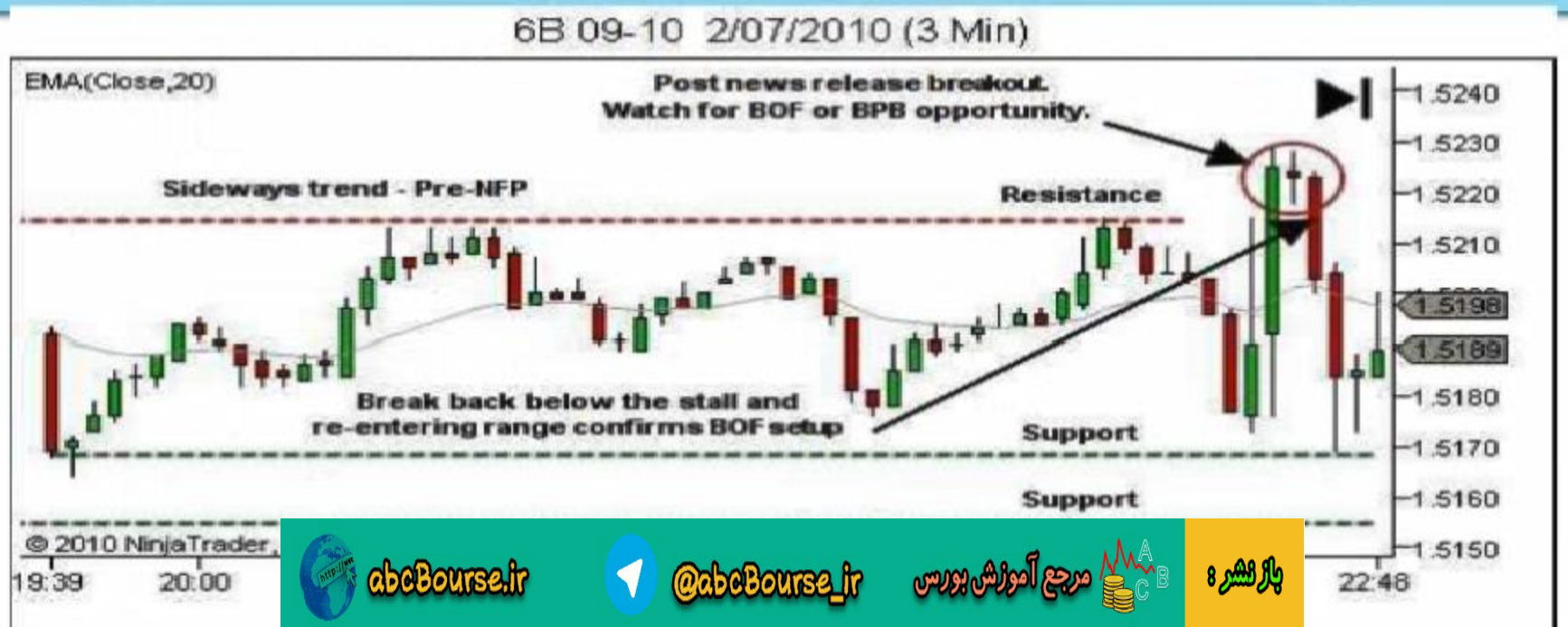

abcBourse.ir @abcBourse_ir مرجع آموزش بورس باز نشر :

۲. ستاپ BOF

شکل زیر مثالی از نمودار ستاپ BOF در تایم فریم بالاتر (۳۰ دقیقه) را نشان می دهد.

مقاومت:

در این مورد، شکست ناحیه خنثی با یک خبر شروع شده است. با ملاحظه شکست ، به طور واضح مشاهده می کنیم که قیمت بلافاصله بالای ناحیه مقاومت از حرکت ایستاده است. این نشانه ای از ضعف است. اگر شکست همچنان قوی باقی می ماند ، آنگاه حرکت ادامه پیدا می کرد.

اگر پارامترهای سود به ریسک و تریگر مناسب ورود پیدا شود، یک موقعیت معامله پیدا کرده ایم.

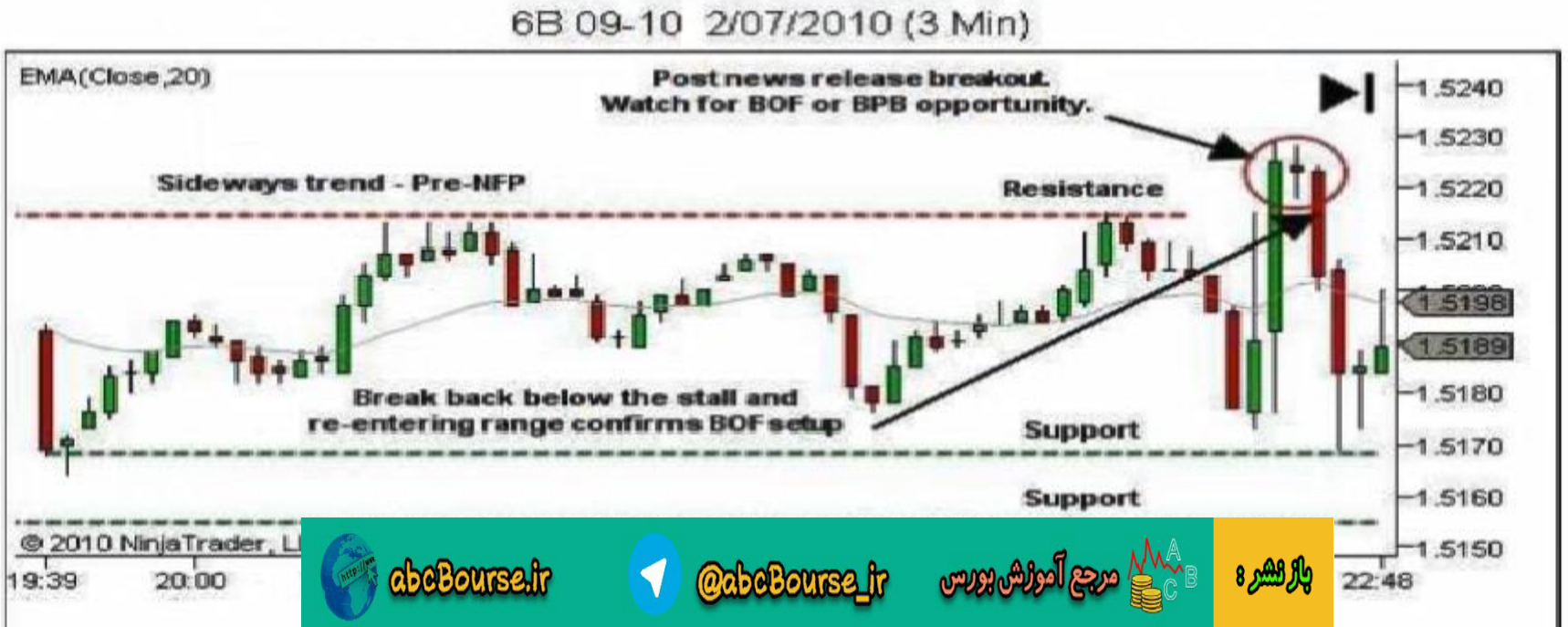

abcBourse.ir @abcBourse_ir مرجع آموزش بورس باز نشر :

Price Action Trader Setups ستاپ های معامله گری حرکات قیمت

2) BOF Setup

Figure below shows a **breakout failure at support:**

- While the price action was slowing into the area of support we would initially be looking for (and possibly trading) any TST setups.
- However you'll note that each TST setup was unable to take price to new highs. This is showing weakness in the bullish direction.
- While not displaying great strength in the bearish direction, the failure to continue long is an indication that the stronger direction is down.



abcBourse.ir @abcBourse_ir مرجع آموزش بورس باز نشر :

ستاپ های معامله گری حرکات قیمت

۲. ستاپ BOF

شکل زیر یک عدم موفقیت در شکست در ناحیه حمایت را نشان می دهد:

- وقتی حرکت قیمت به طرف ناحیه حمایت آهسته می شود ما در ابتدا به دنبال موقعیتهای ممکن ستاپ TST می شویم.
- توجه داشته باشید که هر ستاپ TST قادر به رساندن قیمت به قیمتهای بالاتر جدید نخواهد بود. این نشان دهنده ضعف در جهت صعودی است.
- همچنین قدرت زیادی در جهت نزولی از خود نشان نمی دهد، عدم ادامه خرید ها شاخصی از نزولی بودن جهت قویتر است.



© 2010 NinjaTrad
abcBourse.ir @abcBourse_ir مرجع آموزش بورس باز نشر :

ستاپ های معامله گری حرکات قیمت

۳. ستاپ BPB

- ستاپ BPB شکست حمایت یا مقاومتی است که در ناحیه جدید پذیرفته شده است، به این صورت که قیمت در پشت نقطه شکست باقی می ماند و برگشت به عقب ضعیفی می کند.
- حمایت یا مقاومت می توانند نواحی حمایت و مقاومت در تایم فریم بالاتر یا مرزهای ناحیه روند خنثی باشند.

وقتی اصول ما برای جهت آینده روند احتمال شکسته شدن سطوح حمایت و مقاومت را نشان می دهد، ما با دقت حرکت قیمت را زیر نظر می گیریم تا هر نشانه ای از ضعف در شکست را ببینیم. ضعف در برگشت به عقب ما را برای یک موقعیت BPB گوش به زنگ می کند.

ورود به معامله در صورتی انجام می شود که پارامترهای سود به ریسک و تریگر ورود در قیمت عمده فروشی وجود داشته باشند.

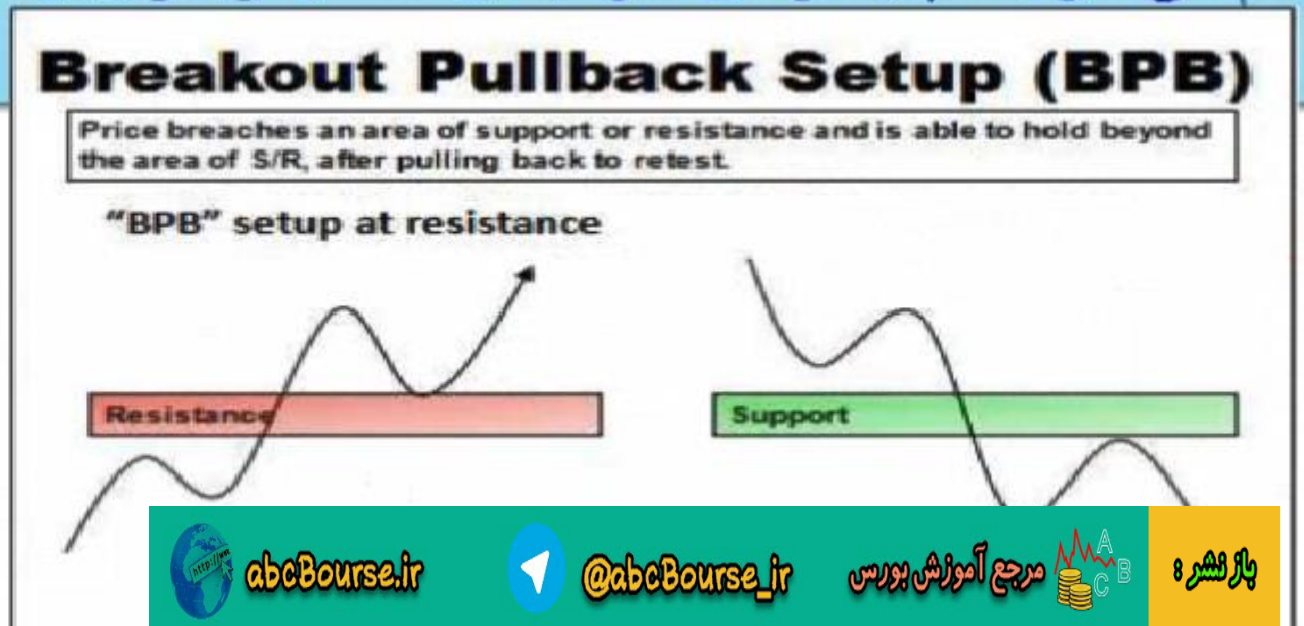

باز نشر : مرجع آموزش بورس @abcBourse_ir abcBourse.ir

ستاپ های معامله گری حرکات قیمت

۳. ستاپ BPB

- این ستاپ بر اساس تمایل اغلب معامله گران به محو شدن شکست با عدم موفقیت آن کار می کند. اگر عدم موفقیت به اندازه کافی توسط سایر معامله گران حمایت نشود ، برگشت به عقب ضعیف خواهد بود و از بین خواهد رفت.
- وقتی عدم موفقیت در شکست موفق نباشد ما یک برگشت به عقب داریم. **(failed BOF = BPB)**
- معامله های در برگشت به عقب ضعیف به دام می افتند و شکست ادامه پیدا می کند. خروج آنها از معامله باعث ایجاد نقاط بالا یا پایین جدید در شکست می شود.

هر ستاپ BOF که شما قبل از قطع شدن حمایت یا مقاومت بر پا کرده اید باید به سرعت مدیریت شود. گوش به زنگ نشانه های ضعف باشید ، و برای کم کردن ضرر معامله تان و وارد شدن در جهت عکس آماده باشید ، یک موقعیت BPB خودش را نشان داده است.

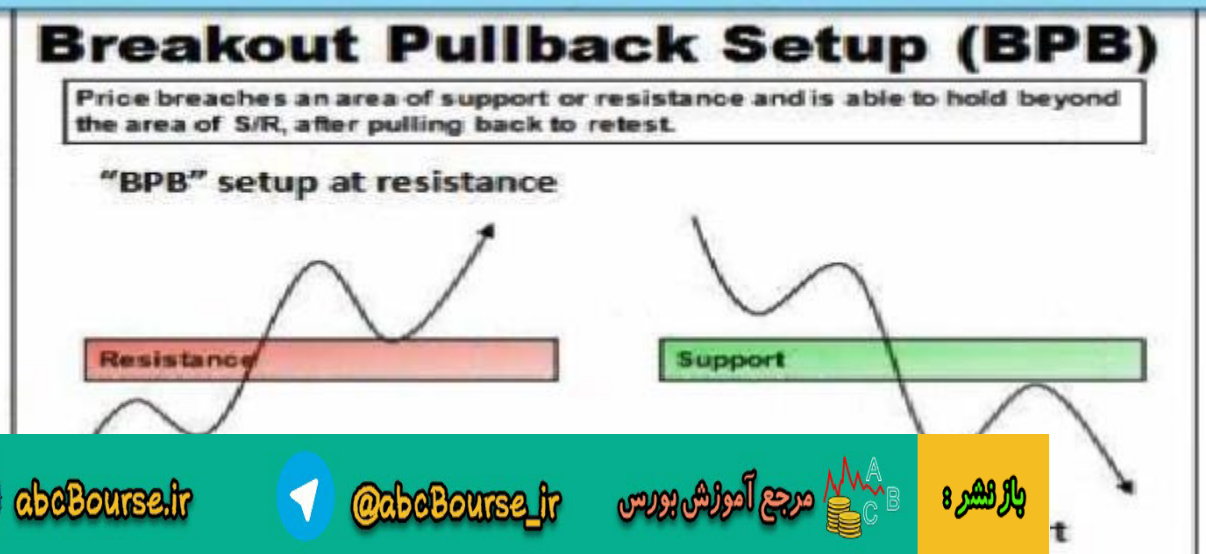

abcBourse.ir @abcBourse_ir مرجع آموزش بورس باز نشر :

فهرست فرایند تحلیل اولیه بازار

Step 5 – Visualize Future Price Action تجسم روند آینده - طرحهای معاملاتی محتمل

How do you expect price to behave? **Visualize the future price action**, based upon your expectations for *future trend* direction and its interaction with the market structure S/R levels.

Actions:

- What price action would **validate** your assessment of ***future trend*** **direction**?
- What price action would **invalidate** your assessment of ***future trend*** **direction**?



بازنشر: مرجع آموزش بورس @abcBourse_ir abcBourse.ir

ستاپ های معامله گری حرکات قیمت

۳. ستاپ BPB

شکل زیر دو موقعیت شکست برگشت به عقب BPB را نشان می دهد.

- اولی در اولین ده دقیقه شروع شکست اتفاق افتاده است. حرکت قیمت ضعف را در شکست نشان داده است و مانند این است که شما باید به دنبال موقعیت BOFباشید.
- برگشت به عقب انجام شده همچنان ضعیف است . همانطور که قبلا گفتیم یک BOF نا موفق یک ستاپ BPB است. جا به جا کردن استاپ معامله BOF ضرر را کوچک خواهد کرد. اولین BPB سود کوچکی خواهد داد.



abcBourse.ir @abcBourse_ir مرجع آموزش بورس باز نشر :

Price Action Trader Setups ستاپ های معامله گری حرکات قیمت

۳. ستاپ BPB

شکل زیر دو موقعیت شکست برگشت به عقب BPB را نشان می دهد.

- موقعیت BPBدوم نیم ساعت بعد از شکست اتفاق می افتد و کند شدن بهتری به سمت ناحیه مقاومت را نشان می دهد و سایه بالایی پس زده شده دارد. این ستاپ BPB موقعیت بهتری پدید می آورد (سود به ریسک قابل قبول و تریگر عمده فروشی)



بازنشر : مرجع آموزش بورس @abcBourse_ir abcBourse.ir

3) BPB Setup

Figure below shows **a breakout** which offers **both a BOF scalp and BPB opportunity,** for the more nimble trader.



abcBourse.ir @abcBourse_ir مرجع آموزش بورس باز نشر :

ستاپ های معامله گری حرکات قیمت

۳. ستاپ BPB

شکل زیر یک موقعیت BOF اسکالپ و یک موقعیت BPB برای معامله گران چالاک فراهم می کند.



بازنشر : مرجع آموزش بورس @abcBourse_ir abcBourse.ir

Price Action Trader Setups ستاپ های معامله گری حرکات قیمت

There are Five Primary Price Action Trader Setups.

3 Setups which occur as **price interacts with levels of support or resistance:**

1) **TST:** a test of support or resistance which is expected to hold.

2) **BOF:** a breakout failure, as price breaches an area of S/R and then reverses.

3) **BPB:** a breakout pullback, as price breaches an area of S/R and it holds.

2 Setups which occur **within a trend:**

4) **PB:** a simple (single-leg) pullback within a trend.

5) **CPB:** a complex (multi-swing or extended duration) pullback within a trend.

abcBourse.ir @abcBourse_ir مرجع آموزش بورس باز نشر :

ستاپ های معامله گری حرکات قیمت

پنج ستاپ معامله حرکت قیمت وجود دارد:

سه ستاپ در برهمکنش ها با سطوح مقاومت و حمایت اتفاق می افتد.

1. TST : امتحان حمایتی یا مقاومتی که انتظار داریم شکسته نشود.
2. BOF: عدم موفقیت در شکست ، قیمت به ناحیه حمایت و مقاومت نفوذ می کند و بر می گردد.
3. BPB: برگشت به عقب شکست ، قیمت به ناحیه حمایت یا مقاومت نفوذ می کند و در آنجا باقی می ماند.

دو ستاپ در طول روند اتفاق می افتد.

۴. PB: یک برگشت به عقب ساده (تک مرحله ای) در یک روند

۵. CPB: یک برگشت به عقب [illegible] یک روند

باز نشر : مرجع آموزش بورس @abcBourse_ir abcBourse.ir

4) PB Setup

- A PB is a **simple (single-leg) pullback within a trend.**

When our principles for future trend direction lead us to expect continuation of a current up or downtrend, we watch price action closely on any pullback for signs of weakness. Weakness on the pullback will alert us to a possible PB opportunity. A trade is only entered if the setup then provides acceptable R:R parameters and a wholesale entry trigger.

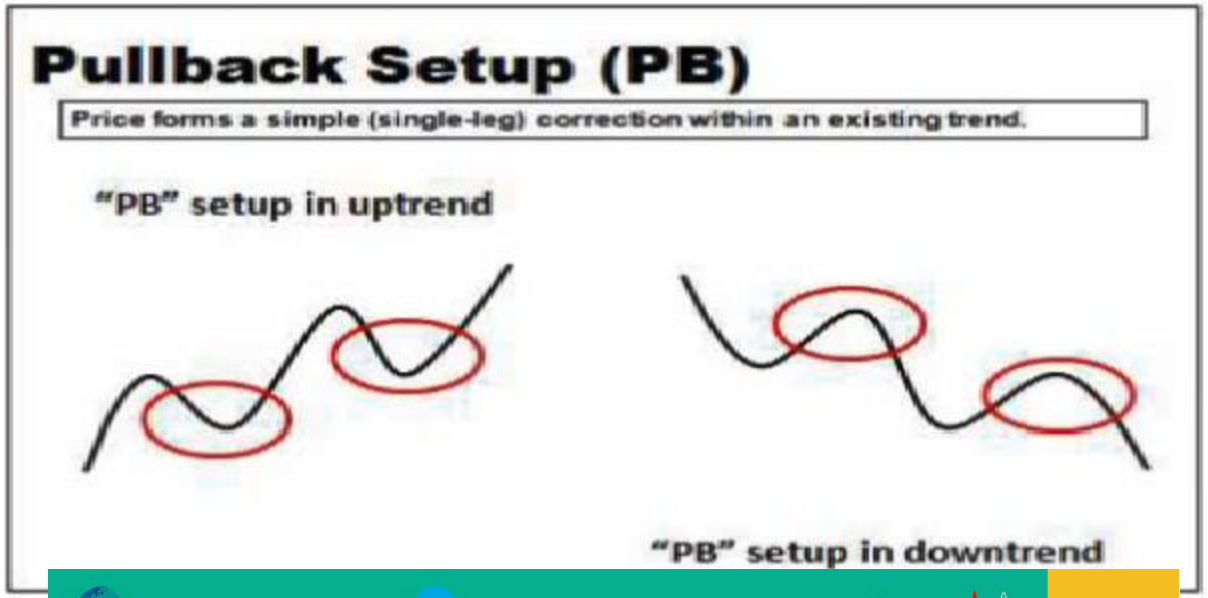

abcBourse.ir @abcBourse_ir مرجع آموزش بورس باز نشر :

ستاپ های معامله گری حرکات قیمت

۴. ستاپ PB

- یک PB عبارت است از یک برگشت به عقب ساده (تک مرحله ای **single-leg**) در یک روند.

وقتی اصول ما برای جهت آینده روند ادامه روند صعودی یا نزولی جاری را نشان می دهد، ما با دقت حرکت قیمت را زیر نظر می گیریم تا هر نشانه ای از ضعف را ببینیم. ضعف در برگشت به عقب ما را برای یک موقعیت PB گوش به زنگ می کند.
ورود به معامله در صورتی انجام می شود که پارامترهای سود به ریسک و تریگر ورود در قیمت عمده فروشی وجود داشته باشند.

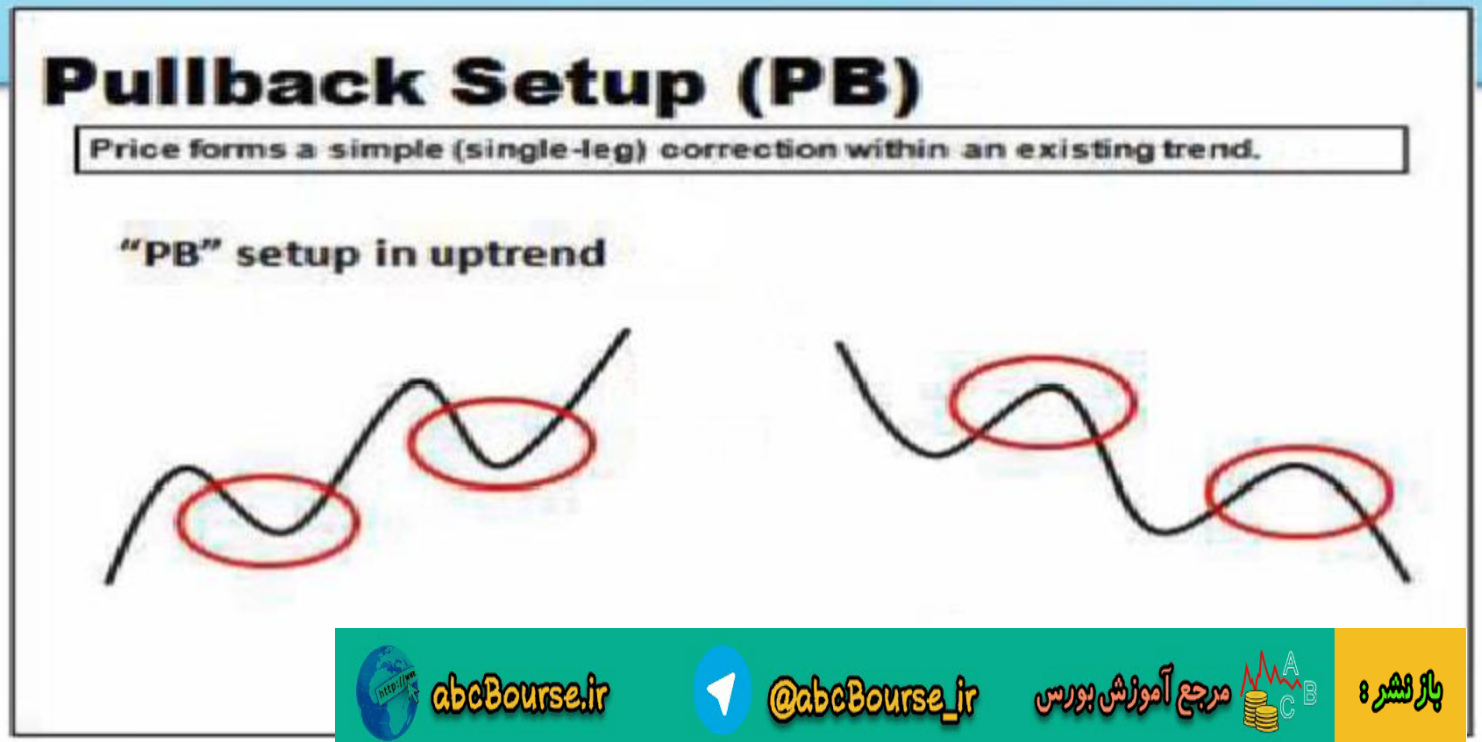

باز نشر : مرجع آموزش بورس @abcBourse_ir abcBourse.ir

ستاپ های معامله گری حرکات قیمت

۴. ستاپ PB

- این ستاپ بر اساس تمایل اغلب معامله گران به گرفتن نقاط برگشتی کار می کند. با اینکه همه ادعا می کنند که معنی جمله " روند دوست شماست " را فهمیده اند ، سرشت انسانی اکثر ما به دنبال موقعیتهای ضد روند است.
- واقعیت این است که بازار در جهت قدرت و در خلاف جهت ضعف حرکت می کند. ما به این برگشت به عقب های ضعیف نگاه می کنیم تا نشانه های عدم موفقیت را ببینیم، که معامله گران ضد روند را در معاملات بازنده و اجبارآنها به خروج گیر می اندازد. جریان سفارش های خروج آنها معامله PB ما را به سود می رساند.

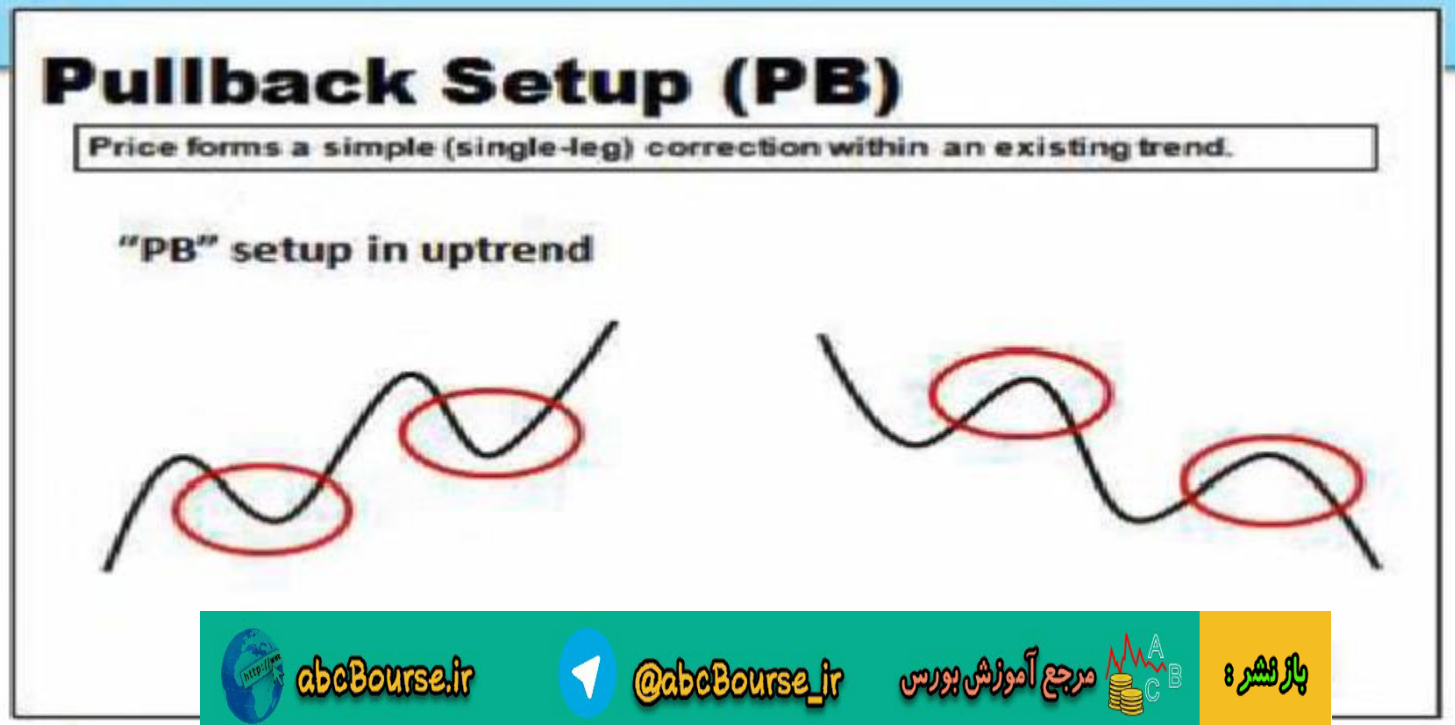

بازنشر : مرجع آموزش بورس @abcBourse_ir abcBourse.ir

ستاپ های معامله گری حرکات قیمت

۴. ستاپ PB

- چون برگشت به عقب در هر نقطه ای ممکن است که معکوس شود. ما قیمت را در نواحی سوینگ بالا و پایین قبلی به دقت دنبال می کنیم. این نواحی منابع پتانسیل جریان سفارش جدید هستند و سرنخ هایی از قدرت وضعف و زمانبندی معکوس شدن آن را بدست می دهند. این امر در شکل زیر نمایش داده شده است.
- منظور مان این نیست که انتظار داریم تنها در این نواحی معکوس شود یا ما ورود کنیم. ما این نواحی را با دقت دنبال می کنیم تا برهمکنش قیمت با سطوح سوینگ بالا و پایین ، سرنخی از آینده مسیر به ما نشان دهد.

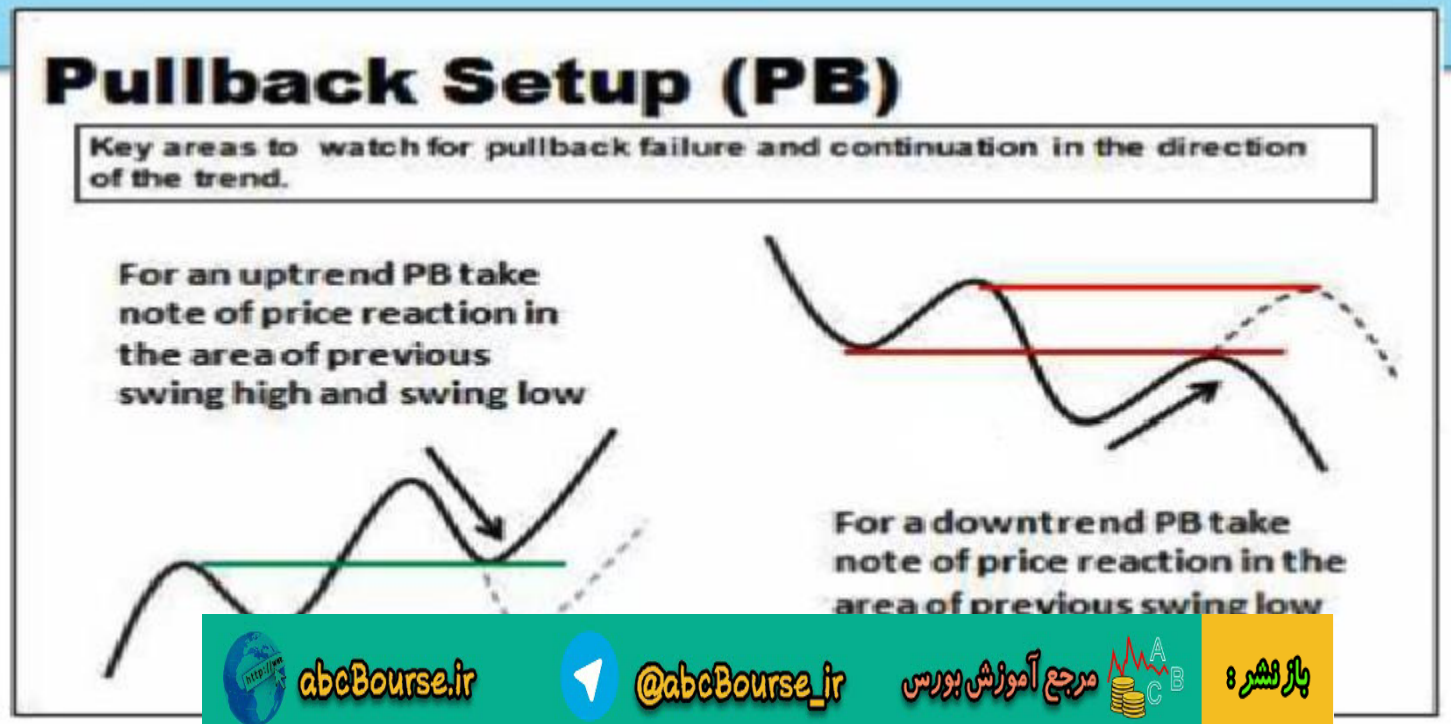

باز نشر : مرجع آموزش بورس @abcBourse_ir abcBourse.ir

4) PB Setup

- Ongoing bar by bar analysis of price action will tell you when the pullback is failing, and monitoring of the lower timeframe chart will provide your trade entry opportunity, should it arise before these swing H/L areas.
- Figure below shows a chart example of a PB setup within a downtrend.
- Note that both pullbacks A and B are simple, single-leg pullbacks which lead to continuation of the downtrend.

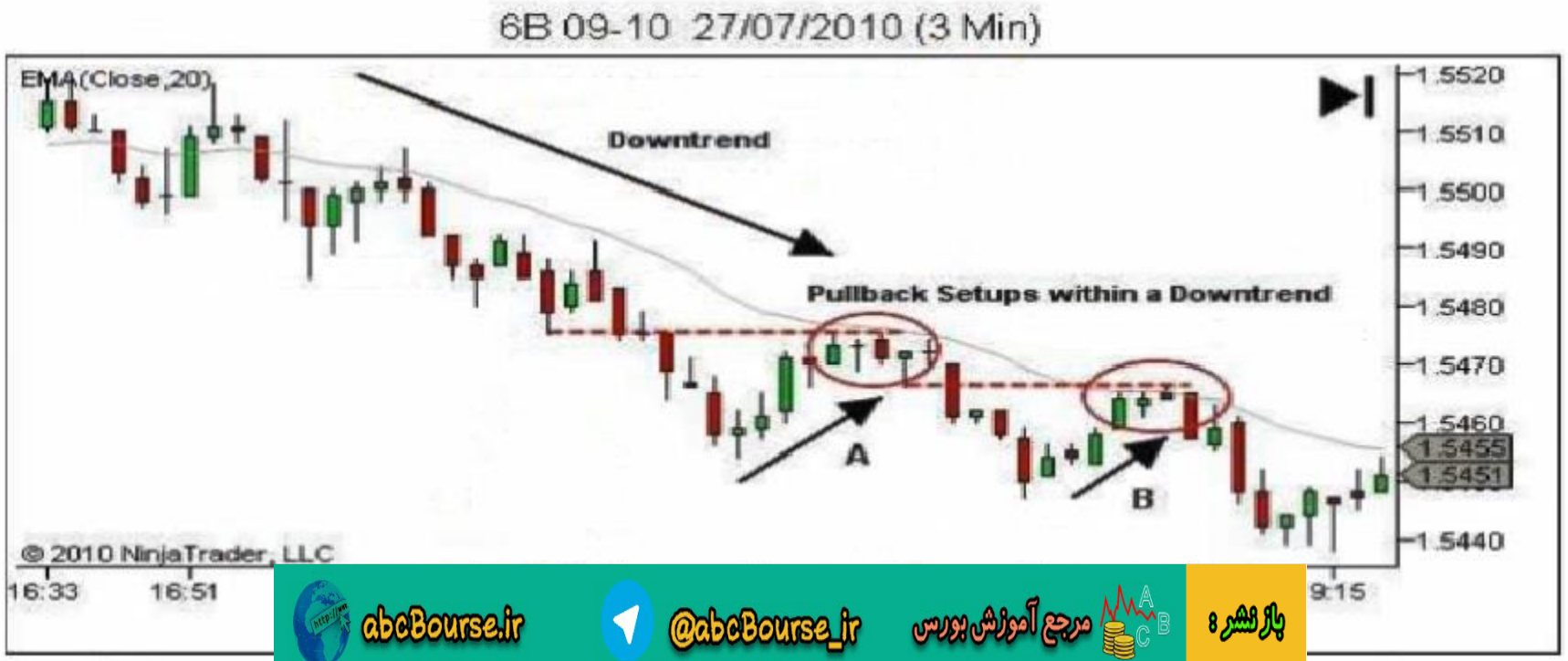

abcBourse.ir @abcBourse_ir مرجع آموزش بورس بازنشر :

ستاپ های معامله گری حرکات قیمت

ستاپ PB

- تحلیل شمع به شمع حرکت قیمت زمان معکوس شدن برگشت به عقب را به شما می گوید، و زیرنظر گرفتن تایم فریم پایینتر هر موقعیت ورود به معامله را قبل از رسیدن به این نواحی سوینگ بالا یا پایین مشخص می کند.
- شکل زیر یک نمودار نمونه از ستاپ PB رادر یک روند نزولی نشان می دهدو
- توجه کنید که هر دو برگشت به عقب A و B ساده هستند، برگشت به عقب های تک مرحله ای که به ادامه روند نزولی منجر می شوند.

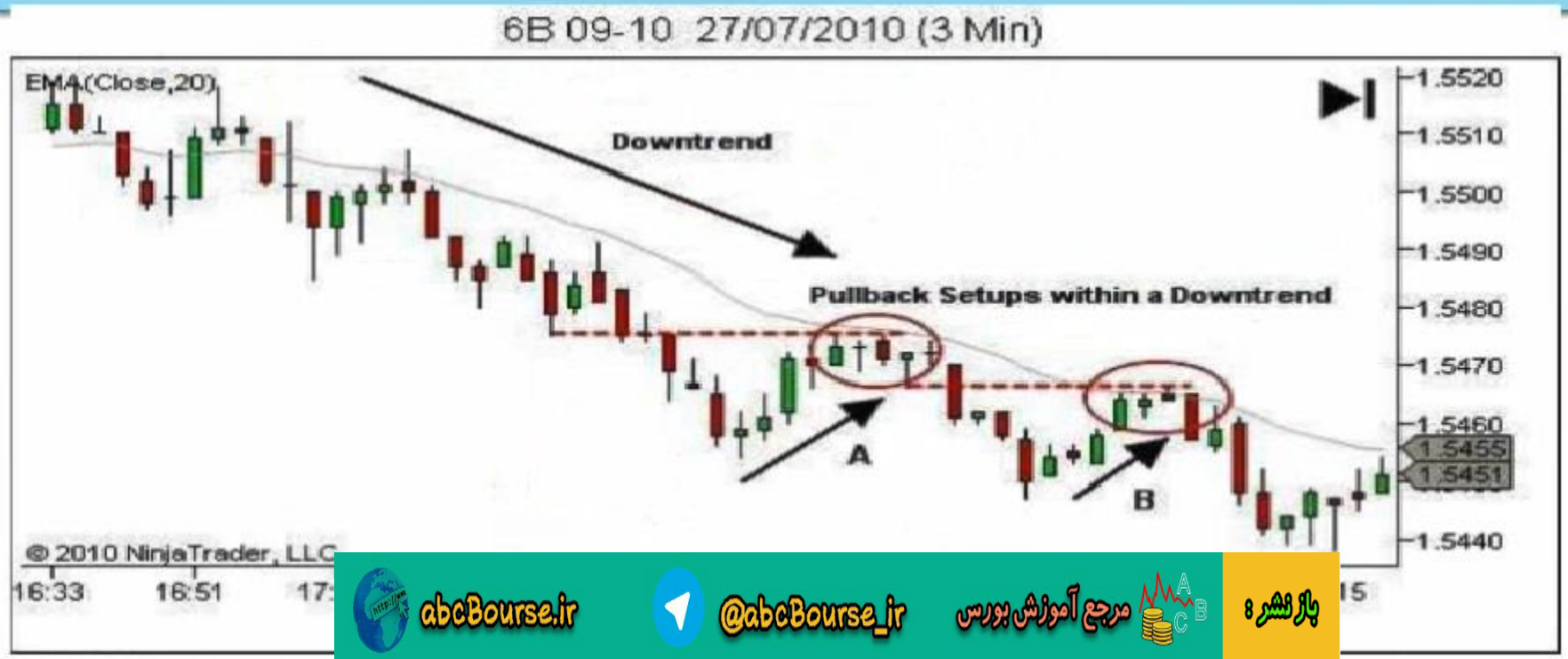

abcBourse.ir @abcBourse_ir مرجع آموزش بورس بازنشر :

ستاپ های معامله گری حرکات قیمت

ستاپ PB

- برگشت به عقب A قبل از اینکه قیمت کند شود و مجددا" به روند نزولی برگردد، به ناحیه قبلی حمایت سوینگ پایین رسیده است که اکنون به مقاومت تبدیل شده است. کند شدن قیمت دلیل واضحی از ضعف در برگشت به عقب است.
- به همین صورت برگشت به عقب B نیز قبل از ادامه روند کند شده است. این بارهم قیمت به ناحیه سوینگ بالایی قبلی برگشت به عقب کرده است (به یاد داشته باشید که یک ناحیه است و نه یک خط، در این مورد برگشت به عقب به قسمت پایینی ناحیه سوینگ بالایی بوده است).

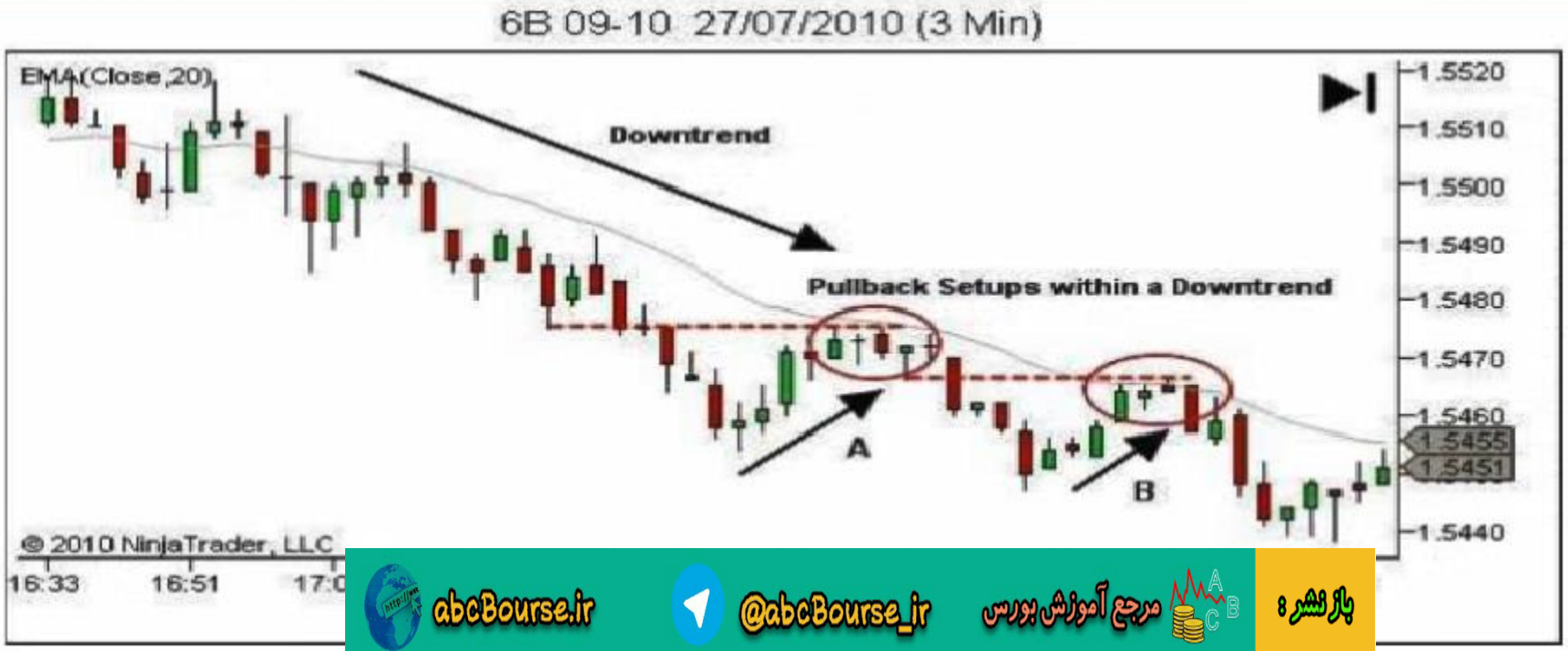

abcBourse.ir @abcBourse_ir مرجع آموزش بورس بازنشر:

4) PB Setup

- We see single-leg pullback C, which stalls abeam the area of congestion D. And then pullback E which stalls abeam the previous swing high G.
- Note also the breakout above swing high G at F; evidence of a strong supply/demand imbalance. Any area of rapid price movement is worth watching for future support or resistance, should price return to that area.

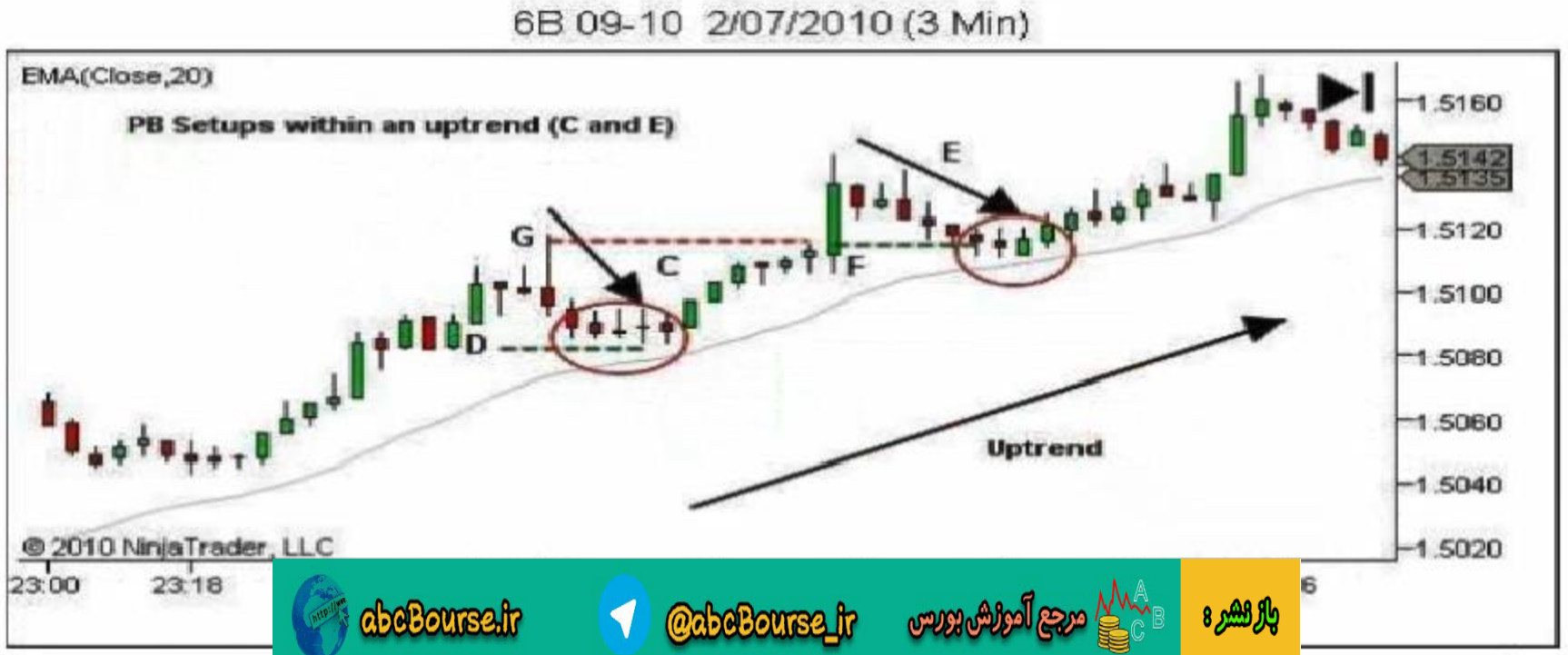

abcBourse.ir @abcBourse_ir مرجع آموزش بورس باز نشر :

ستاپ های معامله گری حرکات قیمت

۴. ستاپ PB

- برگشت به عقب تک مرحله ای C که عمود بر ناحیه D کند شده است. و سپس برگشت به عقب E که بر سوینگ بالایی G کند شده است.
- توجه کنید که شکست بالای سوینگ بالایی G در F، به دلیل عدم تعادل در عرضه و تقاضا است. هر ناحیه ای که حرکت قیمت در آن سریع است، ارزش این را دارد که به عنوان حمایت یا مقاومت در آینده زیرنظر گرفته شود. قیمت به این ناحیه برمی گردد.



باز نشر : مرجع آموزش بورس @abcBourse_ir abcBourse.ir

ستاپ های معامله گری حرکات قیمت

۵. ستاپ CPB

یک برگشت به عقب پیچیده در یک روند – شامل چند مرحله و یا یک دوره گسترش یافته است.
وقتی یک روند ضعیف را دنبال می کنیم ، اصولا انتظار داریم جهت آینده روند به جای یک اصلاح ساده، یک اصلاح پیچیده باشد.
برای موقعیت CPB در این اصلاح روند آماده می مانیم. به علاوه، یک PB معکوس شده که نتوانسته روند را عوض کند می تواند یک موقعیت CPB پیچیده باشد.
مانند همیشه ، ورود به معامله زمانی انجام می شود که پارامتر های سود به ریسک و تریگر ورود عمده فروشی وجود داشته باشند.

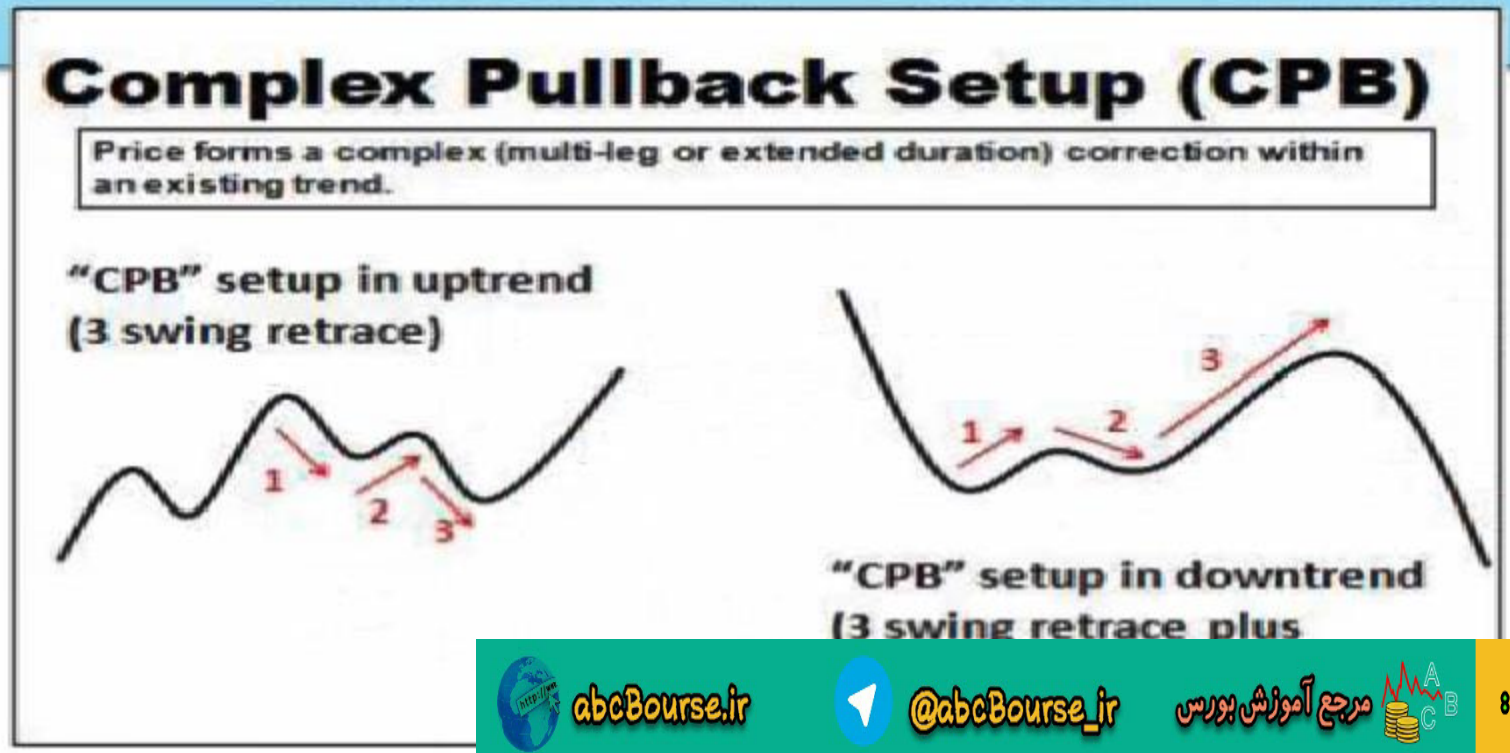

باز نشر : مرجع آموزش بورس @abcBourse_ir abcBourse.ir

ستاپ های معامله گری حرکات قیمت

۵. ستاپ CPB

- یک سوینگ برگشت به عقب چند مرحله ای یک موقعیت ستاپ قدرتمند است. در حقیقت، یک CPB ستاپ قدرتمند تری از یک PB ساده است.
- روند صعودی را در سمت راست شکل زیر در نظر بگیرید. با شکست سوینگ ۳ به زیر قیمت سوینگ های ۱ و ۲ ، ورودهایی برای یک برگشت روند قیمت جذب می شوند. کند شدن بعد از آن و معکوس شدن حرکت این معامله گران را به دام می اندازد. جریان سفارشهای خروج آنها معامله ما را به سود می رساند.
- چطور تشخیص می دهیم که به جای یک PB منتظر یک CPB باشیم؟ قسمت زیادی از این بستگی به درک شما از جریان بازار دارد. بخشی از این درک با تمرین بدست می آید.
- همانطور که گفته شد، ضعف در روند ما را به انتظار برای یک CPB هدایت می کند. ولی ما اغلب انتظار داریم در یک گسترش اضافه در جهت روند ظاهر شوند. درست مثل اینکه لازم باشد با یک برگشت به عقب چند مرحله ای اصلاح کند.

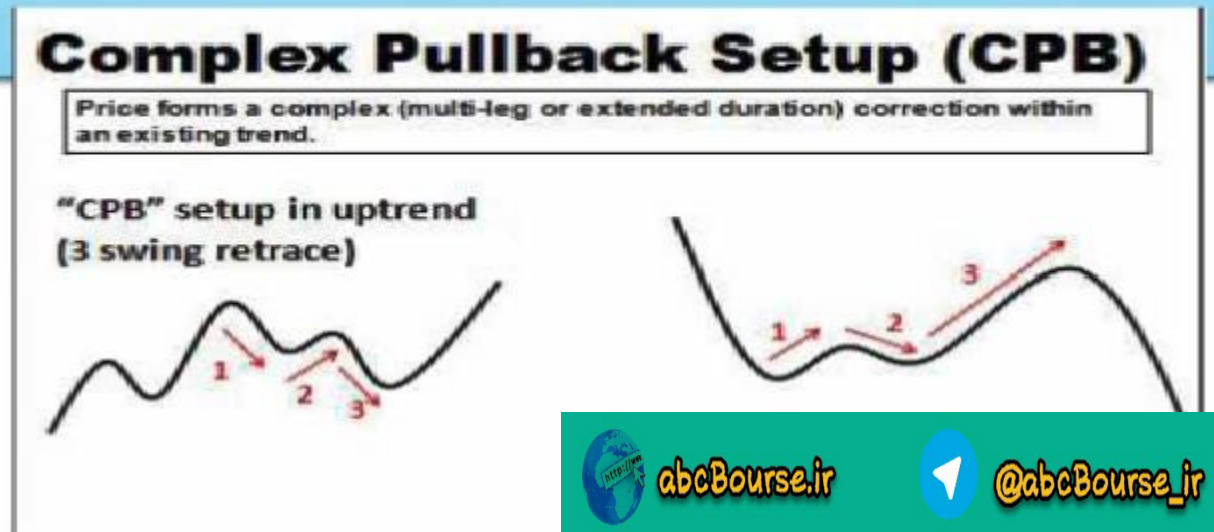

بازنشر : مرجع آموزش بورس @abcBourse_ir abcBourse.ir

5) CPB Setup

- Figure below demonstrates this concept through a price action chart.
- Note the three swings of the pullback, in which the third swing breaks below point A. This will attract some shorts who are hoping to get an early entry into a reversal. To their disgust, they're quickly trapped as price breaks back above level A and triggers their exit order.
- This 3-swing retrace trapped trader order flow is often sufficient to kick start a stalled trend.

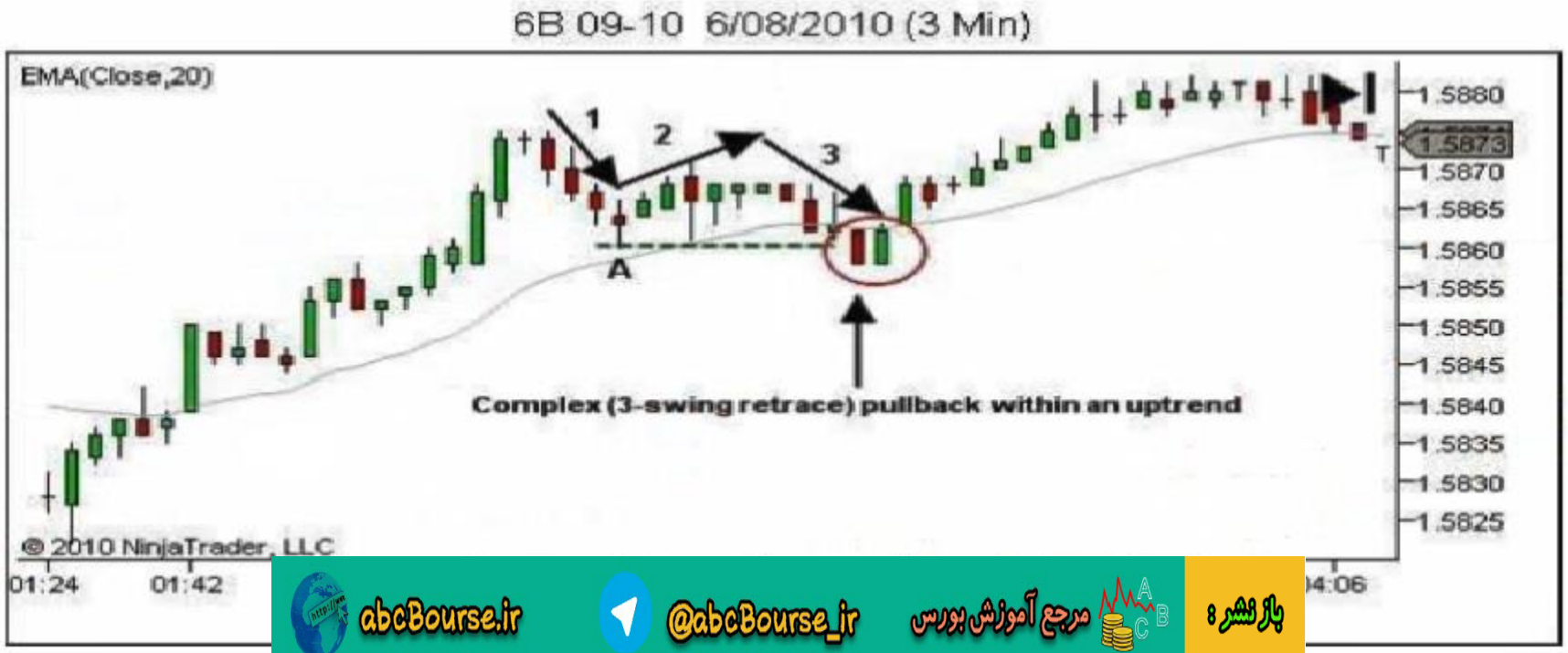

abcBourse.ir @abcBourse_ir مرجع آموزش بورس باز نشر :

ستاپ های معامله گری حرکات قیمت

۵. ستاپ CPB

- شکل زیر این مفهوم را با یک نمودار حرکت قیمت نشان می دهد.
- به سه سوینگ برگشت به عقب توجه کنید ، که سومین سوینگ سطح A را شکسته است. این باعث جذب تعدادی از فروشهایی می شود که امید داشتند خیلی زود وارد یک برگشت روند بشوند. بر خلاف میلشان، بزودی در برگشت قیمت به بالای سطح A در معامله به دام می افتند و سفارش خروجشان فعال می شود.
- این جریان سفارش های معامله گران به دام افتاده در اصلاح ۳ سوینگی اغلب برای شروع کند شدن یک روند کافی هستند.



abcBourse.ir @abcBourse_ir مرجع آموزش بورس بازنشر :

- Let's discuss the **setups that are typically traded for each particular market environment**. By market environment, we don't mean the past trend, but rather **our expectations for future trend**.

Within the S/R framework:

1. **First Principle** – We expect an up or down trend to continue in its current state until the next S/R barrier, unless displaying evidence of weakness within the trend.
2. **Second Principle** - When an up or down trend shows evidence of weakness, we expect a higher likelihood of a complex correction* rather than a reversal, until such time as the market shows both price acceptance and strength in the new trend direction. *(* a complex correction being one of extended duration, or multiple swings)*
3. **Third Principle** – A sideways trend within the framework is expected to continue in its current state, unless displaying evidence of strength towards the range boundary.
4. **Fourth Principle** - When a sideways trend shows evidence of strength towards the range boundary, we expect a break of the boundary. We observe the behaviour of price post breakout for clues as to future direction:
   a) Weakness following the breakout – the expectation is for a breakout failure and reversal back within the trading range
   b) Weakness on the pullback – the expectation is for a breakout pullback and continuation.

abcBourse.ir @abcBourse_ir مرجع آموزش بورس باز نشر :

- مروری می کنیم بر ستاپ های که برای هر محیط بازار به طور معمول معامله می شوند. منظور ما از محیط بازار روند گذشته نیست بلکه انتظار ما از آینده بازار است.

در ساختاری که با حمایت و مقاومت مشخص کرده ایم:

اصل اول: انتظار داریم یک روند صعودی یا نزولی حالت خود را تا سطح حمایت و مقاومت بعدی بدون نشان دادن شواهدی از ضعف حفظ کند.

اصل دوم: وقتی روند صعودی یا نزولی شواهدی از ضعف را نشان می دهد، ما بیشتر انتظار داریم. یک اصلاح پیچیده اتفاق بیفتد تا یک برگشت روند. مگر اینکه بازار در جهت جدید هم در بعد قیمت و هم در بعد قدرت حرکت قابل قبولی داشته باشد.

اصل سوم: انتظار می رود یک روند خنثی در یک ساختار کاری حالت خود را حفظ کند. مگر اینکه شواهدی از قدرت در نزدیکی یکی از سطوح از خود نشان دهد.

اصل چهارم: وقتی یک روند خنثی شواهدی از قدرت را در یکی از سطوح نشان می دهد ، انتظار داریم که قیمت سطح را بشکند. پس از شکستن سطح حرکات قیمت را زیر نظر می گیریم تا سرنخی از جهت بعدی بدست آوریم:

- ضعف پس از شکست: انتظار عدم موفقیت قیمت در شکست سطح و باز گشت دوباره به محدوده خنثی
- ضعف در پولبک: انتظار پولبک شکست قیمت و ادامه حرکت قیمت در روند جدید

بازنشر : مرجع آموزش بورس @abcBourse_ir abcBourse.ir

بررسی اولیه ماهیت مارکت

- تعریف ساختار
- تعریف الگوها
- تعیین قدرت و ضعف
- تعیین جهت آینده
- تجسم روند آینده – طرحهای معاملاتی محتمل
- تعیین نقاط فرصتهای معاملاتی

در ابتدا نگاهی یکپارچه به
تئوری تحلیل مان می اندازیم.

یا عنوان:
بررسی اولیه ماهیت مارکت

بر اساس چک لیست (یا
کاربرگی) روبرو که در آینده
قسمتی از دستورالعمل کاری
ما خواهد بود.

بازنشر: مرجع آموزش بورس @abcBourse_ir abcBourse.ir

فصل دهم: ستاپ های معامله گری حرکات قیمت

۱۰,۱ – تعریف انواع ستاپ های معامله گری حرکات قیمت

۱۰,۲ – ستاپ های مناسب برای هر بازارخاص

۱۰,۳ – بازنگری روند تجزیه و تحلیل اولیه بازار

۱۰,۴ – معاملات درمناطق بین ستاپ ها

۱۰,۵ – اقدامات عملی درنطقه ورود به ستاپ

بازنشر : مرجع آموزش بورس @abcBourse_ir abcBourse.ir

- مروری می کنیم بر ستاپ های که برای هر محیط بازار به طور معمول معامله می شوند. منظور ما از محیط بازار روند گذشته نیست بلکه انتظار ما از آینده بازار است.

در ساختاری که با حمایت و مقاومت مشخص کرده ایم:

اصل اول: انتظار داریم یک روند صعودی یا نزولی حالت خود را تا سطح حمایت و مقاومت بعدی بدون نشان دادن شواهدی از ضعف حفظ کند.

اصل دوم: وقتی روند صعودی یا نزولی شواهدی از ضعف را نشان می دهد، ما بیشتر انتظار داریم. یک اصلاح پیچیده اتفاق بیفتد تا یک برگشت روند. مگر اینکه بازار در جهت جدید هم در بعد قیمت و هم در بعد قدرت حرکت قابل قبولی داشته باشد.

اصل سوم: انتظار می رود یک روند خنثی در یک ساختار کاری حالت خود را حفظ کند. مگر اینکه شواهدی از قدرت در نزدیکی یکی از سطوح از خود نشان دهد.

اصل چهارم: وقتی یک روند خنثی شواهدی از قدرت را در یکی از سطوح نشان می دهد ، انتظار داریم که قیمت سطح را بشکند. پس از شکستن سطح حرکات قیمت را زیر نظر می گیریم تا سرنخی از جهت بعدی بدست آوریم:

- ضعف پس از شکست: انتظار عدم موفقیت قیمت در شکست سطح و باز گشت دوباره به محدوده خنثی
- ضعف در پولبک: انتظار پولبک شکست قیمت و ادامه حرکت قیمت در روند جدید

باز نشر : مرجع آموزش بورس @abcBourse_ir abcBourse.ir

تعیین جهت روند آینده –اصول شش گانه

در لبه های محدوده حمایت و مقاومت:

اصل پنجم: انتظار داریم که قیمت سطوح حمایت و مقاومت ساختار مارا امتحان کند، بدون اینکه قدرتی برای عبور از این سطوح از خود نشان دهد.

اصل ششم: اگر در یکی از سطوح قدرت ظاهر شد، انتظار شکست سطح را داریم و رفتار قیمت پس از شکست را زیر نظر می گیریم تا سرنخی از جهت حرکت آینده بازار بدست آوریم:

- ضعف پس از شکست سطح: انتظار عدم موفقیت شکست انجام شده و برگشت به محدوده حمایت و مقاومت قبلی
- ضعف در پولبک: انتظار پولبک شکست و ادامه مسیر در روند جدید.

باز نشر : مرجع آموزش بورس @abcBourse_ir abcBourse.ir

در ساختاری که با حمایت و مقاومت مشخص کرده ایم:
اصل اول: انتظار داریم یک روند صعودی یا نزولی حالت خود را تا سطح حمایت و مقاومت بعدی بدون نشان دادن شواهدی از ضعف حفظ کند.

- موقعیتهای برگشت به عقب و برگشت به عقب پیچیده در طی روند خواهند بود که در قسمت قبلی شرح دادیم. معامله هایی که به خوبی در بالای خط میانگین متحرک صعودی ، یا در زیر میانگین متحرک روند نزولی گسترده شده اند ، به یک CPB قبل از ادامه نیاز دارند .به جز در موردی که یک روند سریع داریم.



باز نشر : مرجع آموزش بورس @abcBourse_ir abcBourse.ir

در ساختاری که با حمایت و مقاومت مشخص کرده ایم:

اصل دوم: وقتی روند صعودی یا نزولی شواهدی از ضعف را نشان می دهد، ما بیشتر انتظار داریم. یک اصلاح پیچیده اتفاق بیفتد تا یک برگشت روند. مگر اینکه بازار در جهت جدید هم در بعد قیمت و هم در بعد قدرت حرکت قابل قبولی داشته باشد.

- موقعیت اول ، همانطور که گفته شد یک ستاپ CPB است. ستاپهای PB فقط باید در زمانی که قیمت به خوبی به ناحیه سوینگ پایینی حمایت در روند صعودی یا سوینگ بالایی مقاومت در روند نزولی می رسد گرفته شود، بهتر است آن سوینگ بالا یا پایین قبل از معکوس شدن شکسته شود.
- در غیر این صورت به احتمال بالاتر در CPB چند مرحله ای اکتفا می کنیم. با معامله کردن در همین PB عمیقتر یا CPB چند مرحله ای ، مزیت جریان سفارش های به دام افتاده بیشتری داریم.



abcBourse.ir @abcBourse_ir مرجع آموزش بورس باز نشر :

در ساختاری که با حمایت و مقاومت مشخص کرده ایم:

اصل سوم: انتظار می رود یک روند خنثی در یک ساختار کاری حالت خود را حفظ کند. مگر اینکه شواهدی از قدرت در نزدیکی یکی از سطوح از خود نشان دهد.

- ستاپ های BOF، با توجه به داشتن جریان سفارش های معامله گران به دام افتاده در سطوح بالا و پایین، همواره معاملات با احتمال بالاتر هستند. ولی زمانی که قدرت کافی در کناره های حمایت و مقاومت مشاهده نمی شود، باید برای ستاپ های ساده TST آماده باشیم.



باز نشر : مرجع آموزش بورس @abcBourse_ir abcBourse.ir

ستاپ های مناسب برای هر بازار خاص

در ساختاری که با حمایت و مقاومت مشخص کرده ایم:

اصل چهارم: وقتی یک روند خنثی شواهدی از قدرت را در یکی از سطوح نشان می دهد ، انتظار داریم که قیمت سطح را بشکند. پس از شکستن سطح حرکات قیمت را زیر نظر می گیریم تا سرنخی از جهت بعدی بدست آوریم:

- ضعف پس از شکست: انتظار عدم موفقیت قیمت در شکست سطح و باز گشت دوباره به محدوده خنثی

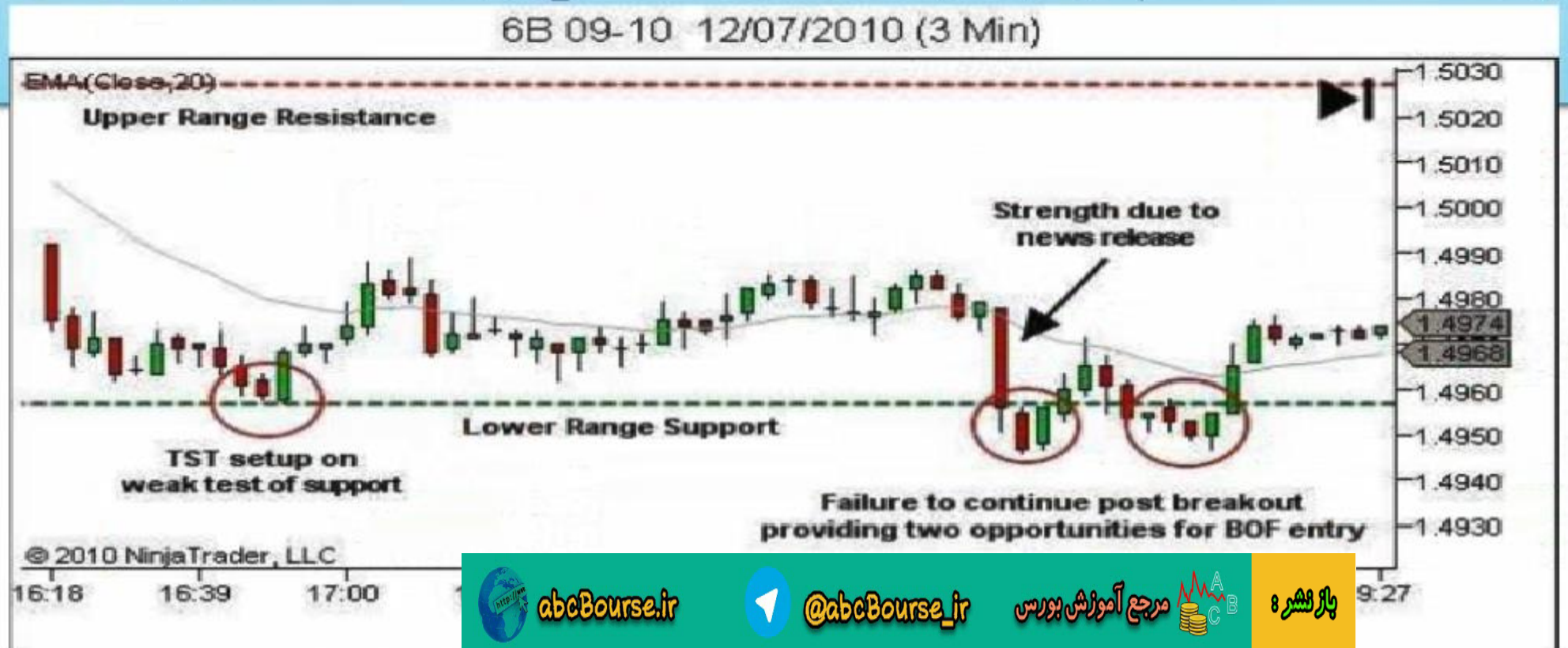

abcBourse.ir @abcBourse_ir مرجع آموزش بورس بازنشر :

در لبه های محدوده حمایت و مقاومت:

اصل پنجم: انتظار داریم که قیمت سطوح حمایت و مقاومت ساختار مارا امتحان کند، بدون اینکه قدرتی برای عبور از این سطوح از خود نشان دهد.
این اصل روش واضحی برای ستاپ مورد نظر بدست می دهد. با رسیدن قیمت به سطح حمایت یا مقاومت تایم فریم بالاتر برای ستآپ TST آماده هستیم.

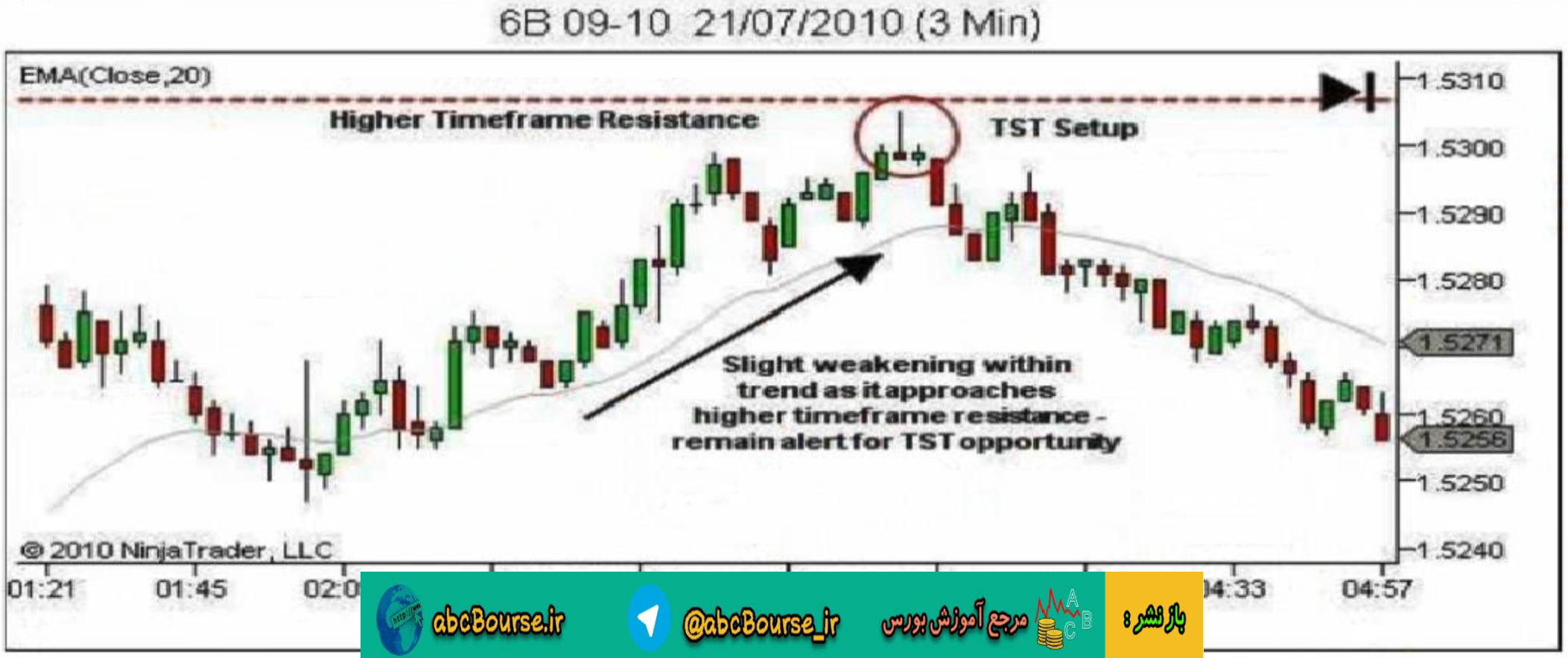

abcBourse.ir @abcBourse_ir مرجع آموزش بورس باز نشر :

در لبه های محدوده حمایت و مقاومت:

اصل ششم: اگر در یکی از سطوح قدرت ظاهر شد، انتظار شکست سطح را داریم و رفتار قیمت پس از شکست را زیر نظر می گیریم تا سرنخی از جهت حرکت آینده بازار بدست آوریم:
ضعف پس از شکست سطح: انتظار عدم موفقیت شکست انجام شده و برگشت به محدوده حمایت و مقاومت قبلی

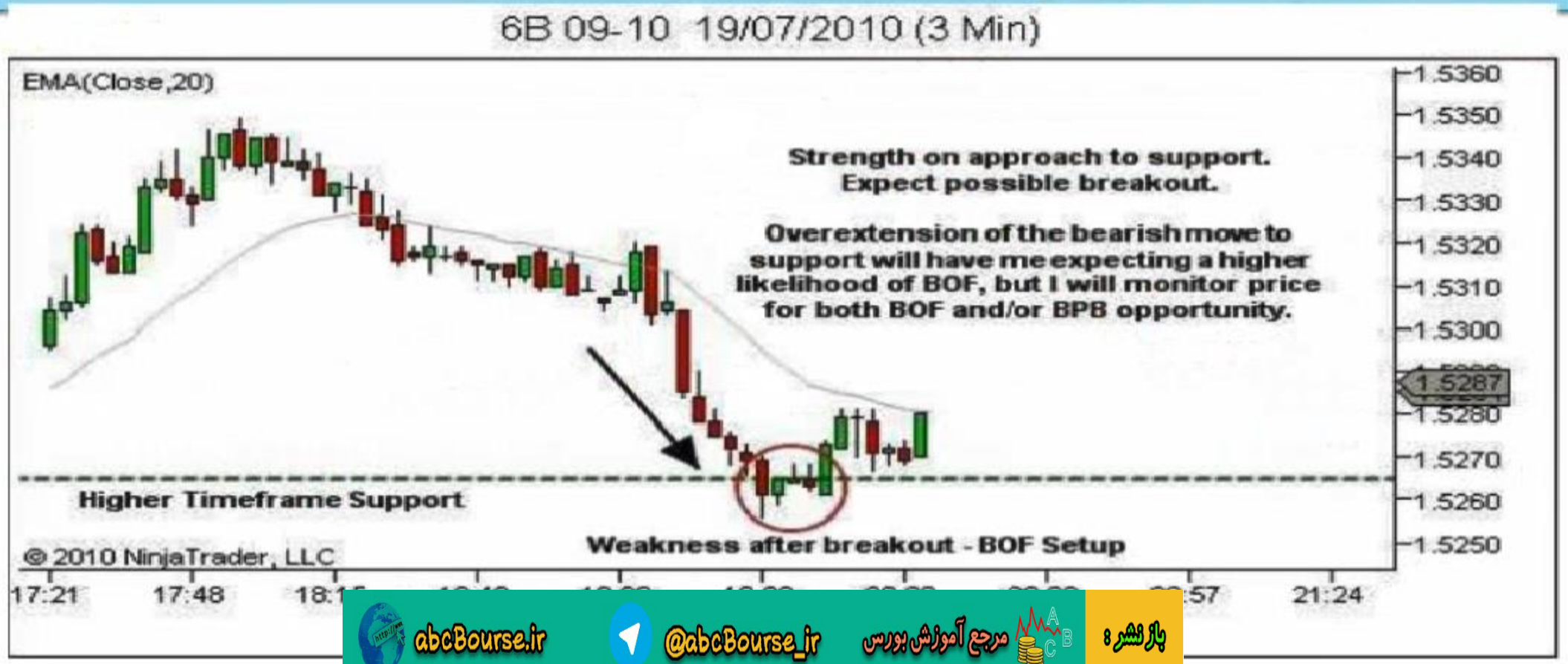

باز نشر : مرجع آموزش بورس @abcBourse_ir abcBourse.ir

Identify Areas of Trade Opportunity.

- Identify potential future setup areas
  - Steady trend environment:
    - Higher Probability
      - PB and CPB
  - Weakening trend environment
    - Higher Probability
      - CPB
      - PB if they break a previous swing low (uptrend) or swing high (downtrend)
    - Lower Probability
      - Standard PB (single leg; not breaking any prior swing low (uptrend) or swing high (downtrend))
      - Counter-trend TST or BOF of swing high (uptrend) or swing low (downtrend)
  - Within a Sideways Trading Range with a clear intra-range trend
    - Lower Probability
      - PB and CPB
  - Approaching higher timeframe S/R or range S/R, with no sign of potential breakout
    - Higher Probability
      - TST
  - Appr[illegible] showing signs of poter[illegible]

abcBourse.ir @abcBourse_ir مرجع آموزش بورس باز نشر :

تعیین مناطق موقعیت معامله

- ناحیه روند پایدار
  - احتمال بالاتر
    - ✓ PB و CPB
- ناحیه تضعیف روند
  - احتمال بالاتر
    - ✓ CPB
    - ✓ PB اگر سوینگ پایینی قبلی را در روند صعودی یا سوینگ بالایی قبلی را در روند نزولی بشکنند
  - احتمال پایین تر
    - PB اگر سوینگ قبلی را نشکنند
    - TST یا BOF بر ضد روند

- در ناحیه خنثی با یک روند خنثای داخلی
  - احتمال پایین تر
    - PB و CPB
- رسیدن به نواحی حمایت و مقاومت در تایم فریم بالاتر ، بدون نشانه ای از پتانسیل شکست
  - احتمال بالاتر
    - ✓ TST
- رسیدن به حمایت یا مقاومت تایم فریم بالاتر ، با نشانه های قدرت پتانسیل شکست
  - احتمال بالاتر
    - ✓ BOF یا BPB

باز نشر : مرجع آموزش بورس @abcBourse_ir abcBourse.ir

معاملات درمناطق بین ستاپ ها

- تعداد فرصتهای ایجاد شده در هر ساعت به تایم فریم و بازار انتخابی ما بستگی دارد. استفاده از تایم فریم هایی که در مثالهای این درس نشان دادیم ، به طور متوسط یک یا دو موقعیت در هر ساعت را به دنبال خواهد داشت. گاهی اوقات این تعداد بیشتر و بقیه مواقع کمتر است.
- اگر از تایم فریم بالاتر استفاده می کنید و برای یافتن موقعیت بی حوصله هستید، سعی نکنید که فرصتهای بیشتری در بین این مناطق ستاپ بیابید. اگر حرکتهای بیشتری می خواهید در همان استراتژی بمانید و تایم فریم ها را کاهش دهید.

باز نشر : مرجع آموزش بورس @abcBourse_ir abcBourse.ir

اقدامات عملی درنقطه ورود به ستاپ

- وارد شدن قیمت به ناحیه ستاپ، ورود ما به معامله را تضمین نمی کند. این تنها زمانی است که در هوشیاری بالا برای موقعیت معامله قرار می گیریم. حواس پرتی را کنار می گذاریم و تمرکز می کنیم.

- مطمئن می شویم که حرکات بازار را شمع به شمع دنبال می کنیم تا تمایل بازار را درک کنیم.

- گوش به زنگ نواحی مناسب برای موقعیتهای استاپ ، هدفها و نقاط ورود، باقی می مانیم. همانطور که در قسمتهای آینده توضیح خواهیم داد:
  - ✓ قرار دادن استاپ
  - ✓ هدفها
  - ✓ ورود
  - ✓ مدیریت معامله

باز نشر : مرجع آموزش بورس @abcBourse_ir abcBourse.ir

Price Action Trading

آموزش معامله گری حرکات قیمت

تمرین شماره ۱ - ساختار بازار

بازنشر : مرجع آموزش بورس @abcBourse_ir abcBourse.ir

Initial Market Analysis involves a **six step process:**

Step 1 – Define Structure تعریف ساختار

Define a **structural framework** within which our ***trading timeframe*** price action will move.

Actions:

Identify areas of **Support or Resistance** on the ***higher timeframe*** **(30 min) chart**

- Swing highs and lows

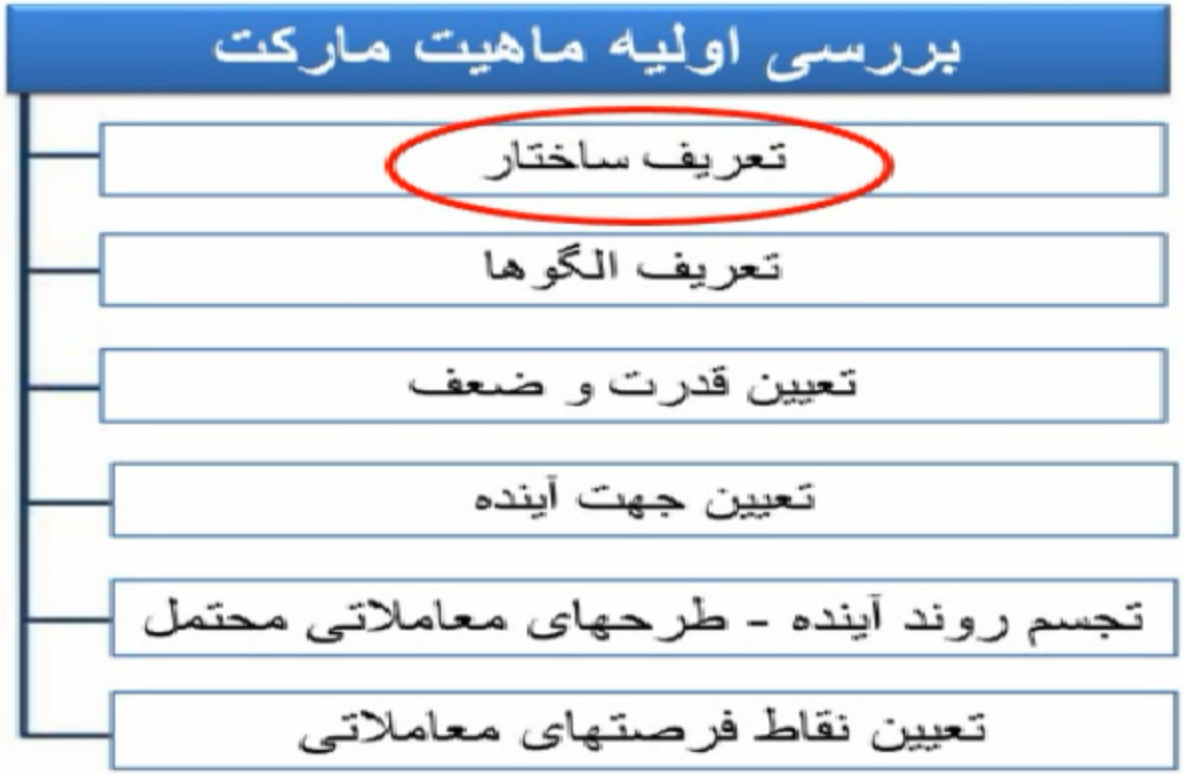

بازنشر: مرجع آموزش بورس @abcBourse_ir abcBourse.ir

Our Market Structure operates in accordance with two principles:

- Principle 1 - Price moves within a structural framework of support and resistance.
- Principle 2 - A breakout of the structural framework support or resistance will lead to price movement in the next area of the framework.

ساختار بازار- اصل یک- حرکت قیمت درون چارچوب ساختاری حمایت و مقاومت

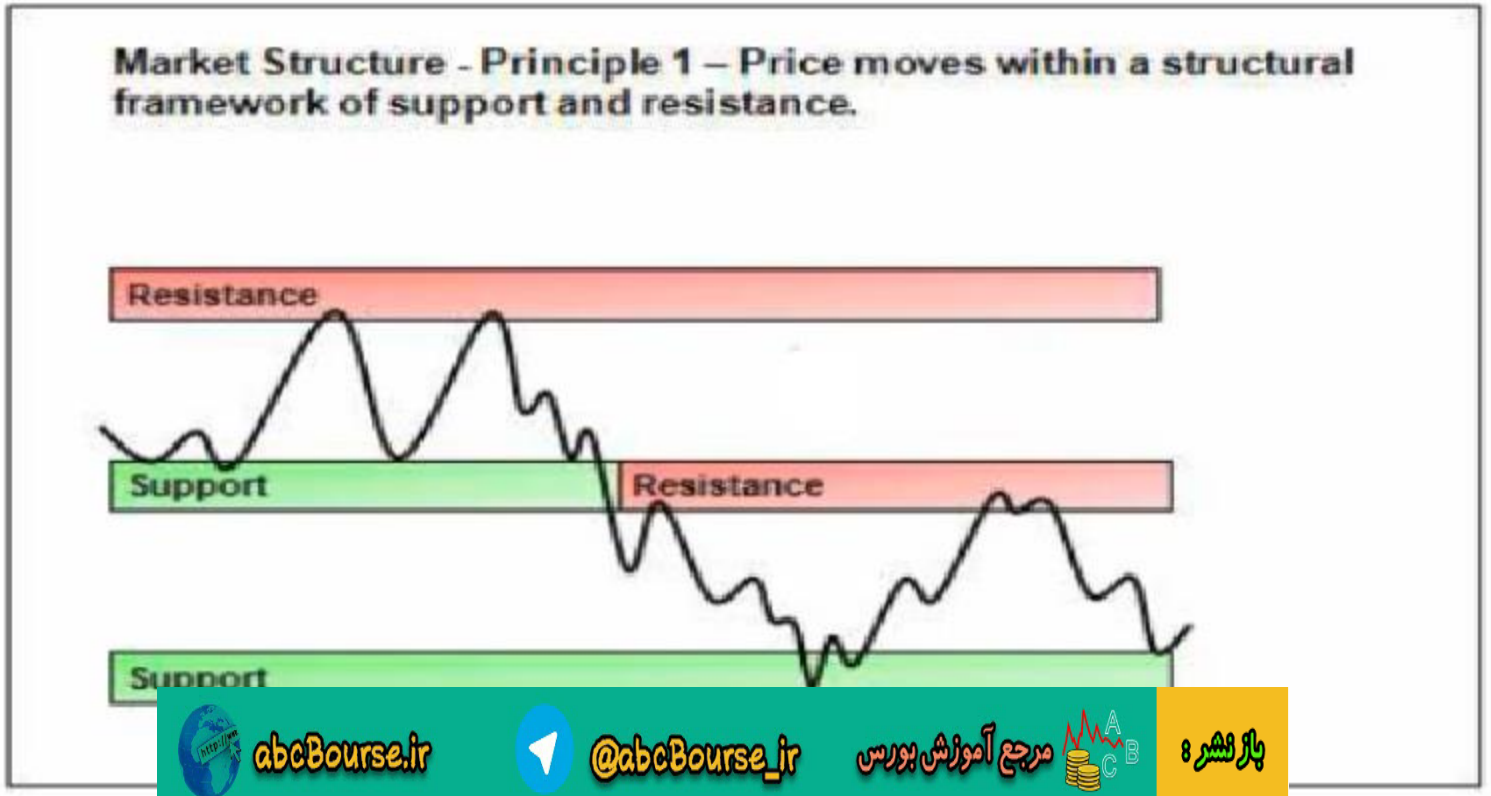

abcBourse.ir @abcBourse_ir مرجع آموزش بورس بازنشر :

- Through identification of areas of support and resistance, we identify areas in the market which will form barriers to the *trading timeframe* trend. We've defined our battlefield.
- Price then moves within the framework defined by these levels, back and forth between levels of support and resistance, based on the decision making of traders.
- These S/R barriers are not impenetrable. They are *decision areas* for price, which will then either reverse or breach the barrier, depending on sentiment.

ساختار بازار- اصل یک- حرکت قیمت درون چارچوب ساختاری حمایت و مقاومت

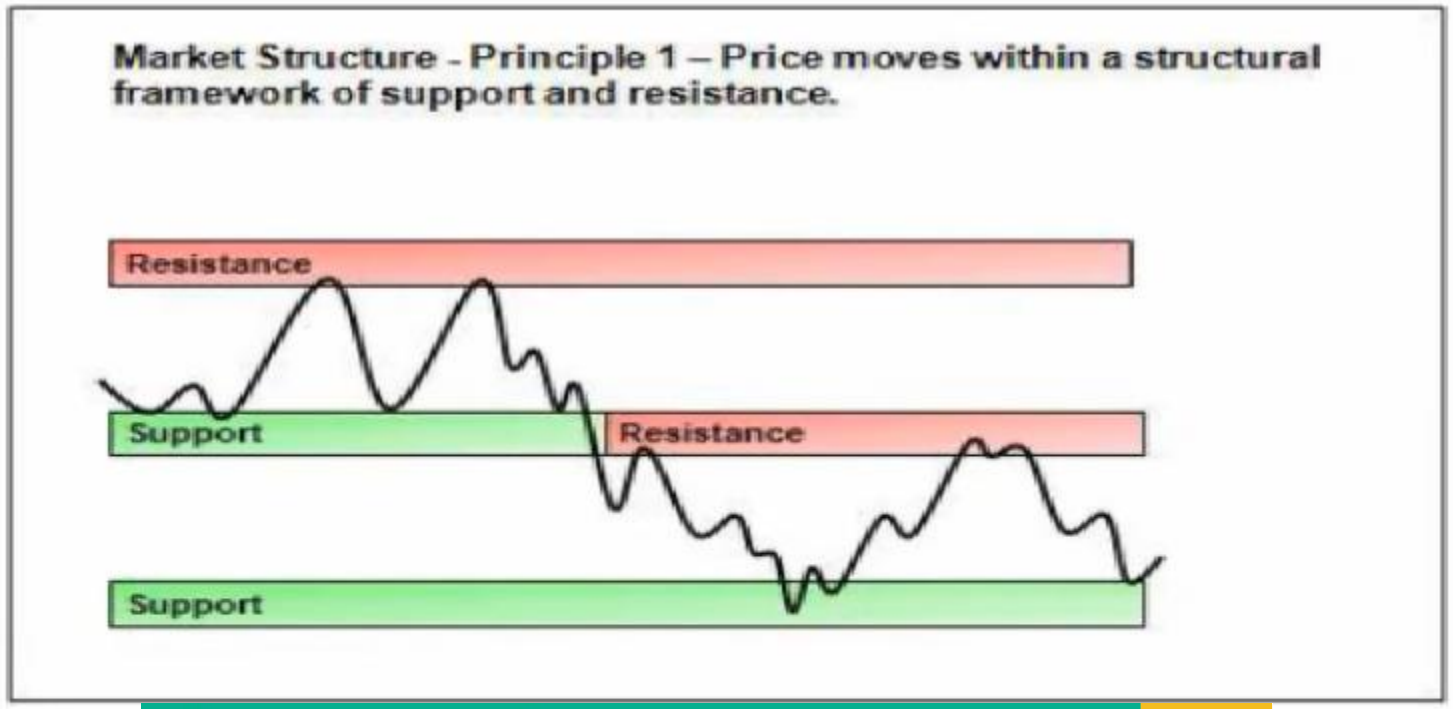

abcBourse.ir @abcBourse_ir مرجع آموزش بورس باز نشر :

تمرینات ساختار بازار

- Take a break from reading, open your platform and display a chart using **your selected *higher timeframe***.
- **Scroll back through your historical chart data to the earliest date available** and position the start of a trading session on the right hand side of your screen.
- Identify and mark the **areas of S/R**, using the data to the left.
- **Step forward through the data bar by bar**, updating the S/R as new areas come into play and old areas lose relevance.
- Repeat until you're comfortable with this process.

باز نشر : مرجع آموزش بورس @abcBourse_ir abcBourse.ir

Price Action Trading

آموزش معامله گری حرکات قیمت

تمرین شماره ۲ - الگوها

باز نشر : مرجع آموزش بورس @abcBourse_ir abcBourse.ir

Step 2 – Define Patterns تعریف الگوها

Assess the **movement of past price action** within our market structure framework.

Actions:

Identify significant **swing highs and lows on the trading timeframe (3 min) chart.**

Identify the **trend direction**

o **Up, down or sideways.**



باز نشر : مرجع آموزش بورس @abcBourse_ir abcBourse.ir

- Take a break from reading, open your platform and display a chart using your selected *trading timeframe*.
- If you're not sure of which market you'll be trading, or which timeframes, just practice on the 6B 3 minute chart or GBP/USD 5 minute chart.
- Scroll back through your past chart data to the earliest date available and position the start of a trading session on the right hand side of your screen. For 6B or GBP/USD this will be the start of the UK forex session (0800 GMT).
- Identify the pre-session trend, if applicable for your market.
- Step forward through the data bar by bar identifying the trend, noting new areas of swing highs and lows, and the points of trend change.
- Repeat until you're comfortable with this process.

abcBourse.ir @abcBourse_ir مرجع آموزش بورس باز نشر :

Trend روند

An uptrend comprises a repeating sequence of:

1) An upward extension
2) A swing high
3) A downward pullback
4) A swing low

- The price extensions are longer than the pullbacks.
- Extensions will break above previous swing high, reaching new **higher SH** for that trend.
- Pullbacks will not break below previous swing lows, creating a new **higher SL**.

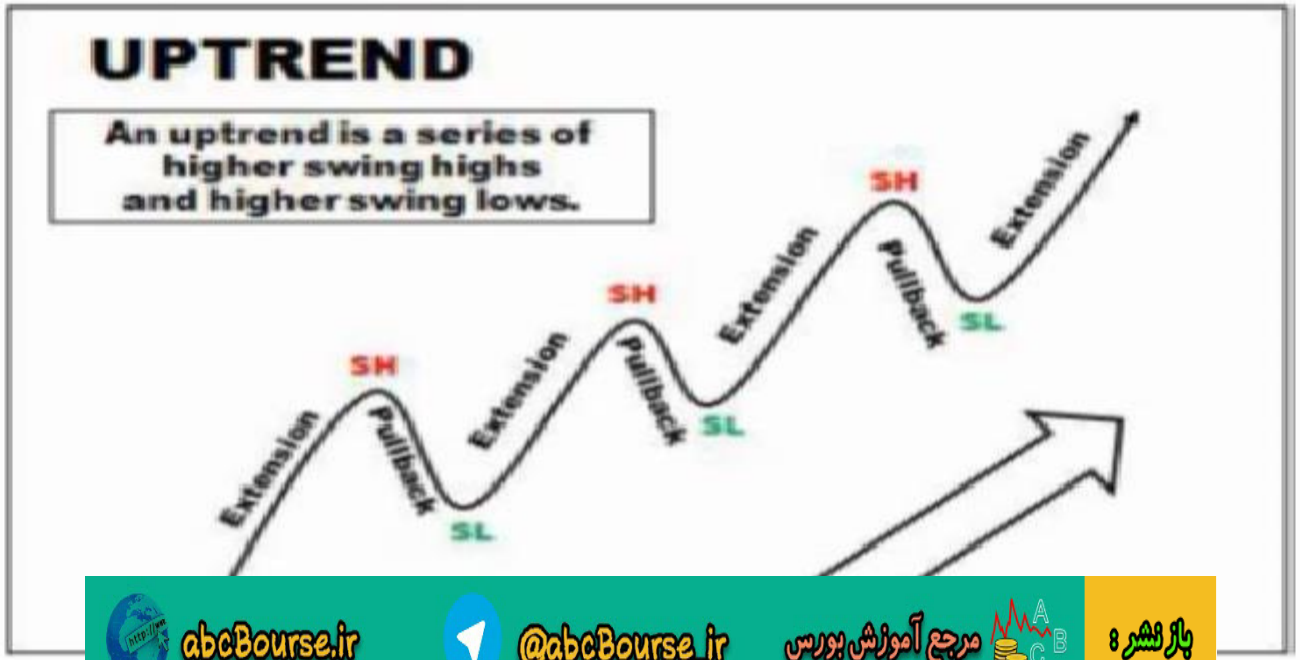

abcBourse.ir @abcBourse_ir مرجع آموزش بورس باز نشر :

Sideways

A **sideways** pattern starts when **four trend turning points (SH and SL) develop within the range of a previous price swing.**

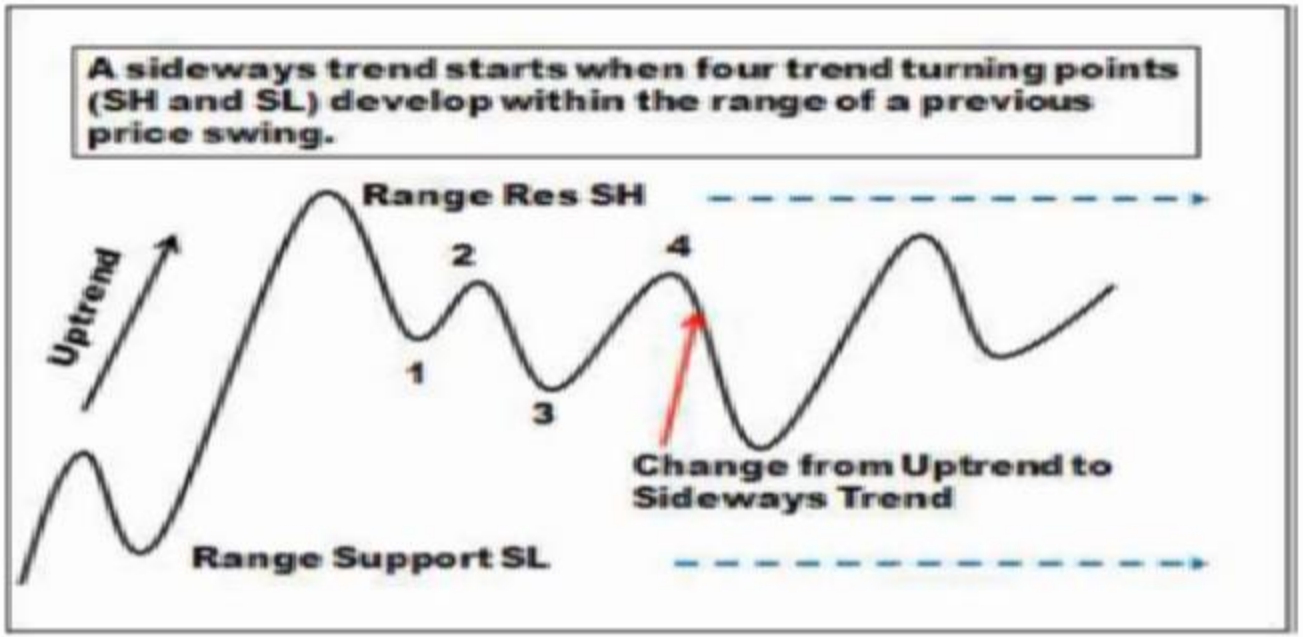

abcBourse.ir @abcBourse_ir مرجع آموزش بورس باز نشر :

- Applying some subjectivity though, we want to see evidence of price accepting this change. The first close below the trend change level was strongly bearish, and it was followed by three weak bullish candles, indicating a lack of demand (if there was significan demand, price would have rejected the breakout and rallied back up through the level). Continuation lower confirms our trend change.
- *Also, applying our "if it looks down, then it is down" rule, the acceleration down to I followed by the weak pullback to J, just makes this look like downward strength to me.*
- *The downtrend continues from swing high H to swing low I, congestion J, swing low K, swing high L, swing low M.*
- Swing high L was the last swing high before swing low M. Price breaking above L indicates change back to uptrend, in accordance with our objective trend definition. The next candle shows a pause. Subjectively, a trend change looks a possibility given the rapid move up into the area of L, but more information will be needed in the next candle or two, to accept a change to an uptrend, or reject this and continue down.



abcBourse.ir @abcBourse_ir مرجع آموزش بورس باز نشر :

Trend Examples مثال هایی از روند

- In figure below, A and B mark the lower support and upper resistance following the 2 July 2010 Non-Farm Payroll (NFP) economic release. Price established itself clearly within a sideways trading range following the short period of post-NFP volatility. The sideways trend is in force until either price breaks below A, or above B.
- At point C, price broke the lower support on two occasions, however was not able to accept and hold these breakout prices. The objective change of trend was overridden and the trend assessed as remaining sideways (not entirely unexpected either, in the leadup to the 4th July long weekend).



abcBourse.ir @abcBourse_ir مرجع آموزش بورس باز نشر :

Price Action Trading

آموزش معامله گری حرکات قیمت

تمرین شماره ۳ - تجزیه و تحلیل همزمان بازار

بازنشر : مرجع آموزش بورس @abcBourse_ir abcBourse.ir

فواید تجزیه و تحلیل همزمان بازار

- حفظ تمرکز
- حفظ حالت آگاهی در زمان حال بر حرکات بازار و معامله با تصمیم قبلی و سنجیده بجای واکنش ناگهانی
- حفظ آگاهی بر روی حرکات آینده بازار
- حفظ آگاهی بر روی فرصتهای آینده بازار

نظارت مداوم تضمین می کند که ما تمرکز خود را حفظ کرده و با آگاهی از موقعیت باقی مانده – ماندن در امتداد رفتار فعلی قیمت– ارزیابی این که احتمالا به کجا خواهد رفت، این چگونه تصمیم گیری دیگر معامله گران را تحت تاثیر قرار خواهد داد، و این که فرصت معامله در کجا ایجاد خواهد شد.

بازنشر : مرجع آموزش بورس @abcBourse_ir abcBourse.ir

مراحل تجزیه و تحلیل همزمان بازار

- تعیین تمایلات الگوهای شمعی
- اهمیت در نظرگرفتن ماهیت کلی بازار
- پشتیبانی بازار از تحلیل اولیه ما
- تکرار مراحل بالا

بازنشر : مرجع آموزش بورس @abcBourse_ir abcBourse.ir

1. Close Position موقعیت بسته شدن کندل

Depending on **where price closes within its high to low range**, a candle could be:

1. **High Close candle**
2. **Mid Close candle**
3. **Low Close candle**

بسته به جایی که قیمت در رنج بالا به پایین بسته می شود، کندل می تواند یکی از حالات زیر باشد:

1. بسته شدن در بالا
2. بسته شدن در میانه
3. بسته شدن در پایین

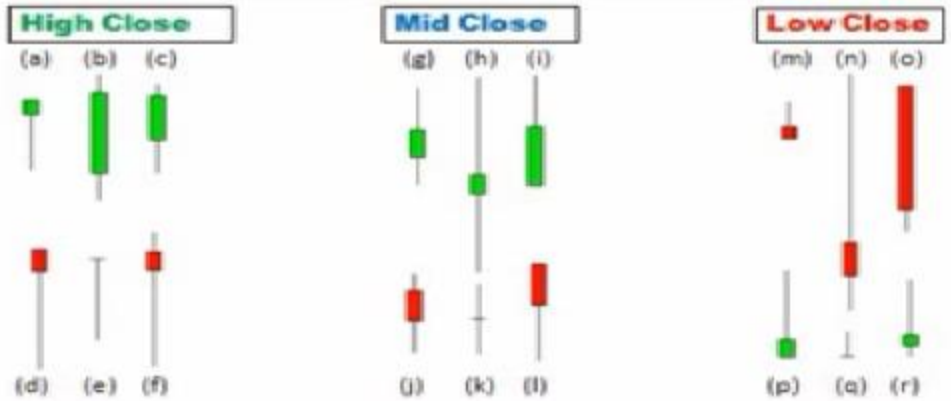

- Observing and classifying the candle in accordance with the Close Position, provides us with a quick assessment of the sentiment of that **individual candle** – bullish, neutral or bearish.
- And the path taken by price **within the candle** creates slight variations in the degree of bullish/ne

abcBourse.ir @abcBourse_ir مرجع آموزش بورس باز نشر :

2. Close Comparison مقایسه موقعیت بسته شدن ۲ کندل

- **Bull Candle**: is one which closes above the high of the previous candles range. This is demonstrated via (a) to (c) in the examples shown below (figure 3.109). Note that all three candles close above the high of the previous candle. A Bull Candle is considered to be displaying **bullish sentiment**.
- **Range Candle**: is one which closes within the range of the previous candle. This is demonstrated via (d) to (f) in the examples below. Note that all three candles close within the range of the previous candle. A Range Candle is considered to be displaying **neutral sentiment**.
- **Bear Candle**: is one which closes below the low of the previous candles range. This is demonstrated via (g) to (i) in the examples below. Note that all three candles close below the low of the previous candle. A Bear Candle is considered to be displaying **bearish sentiment**.

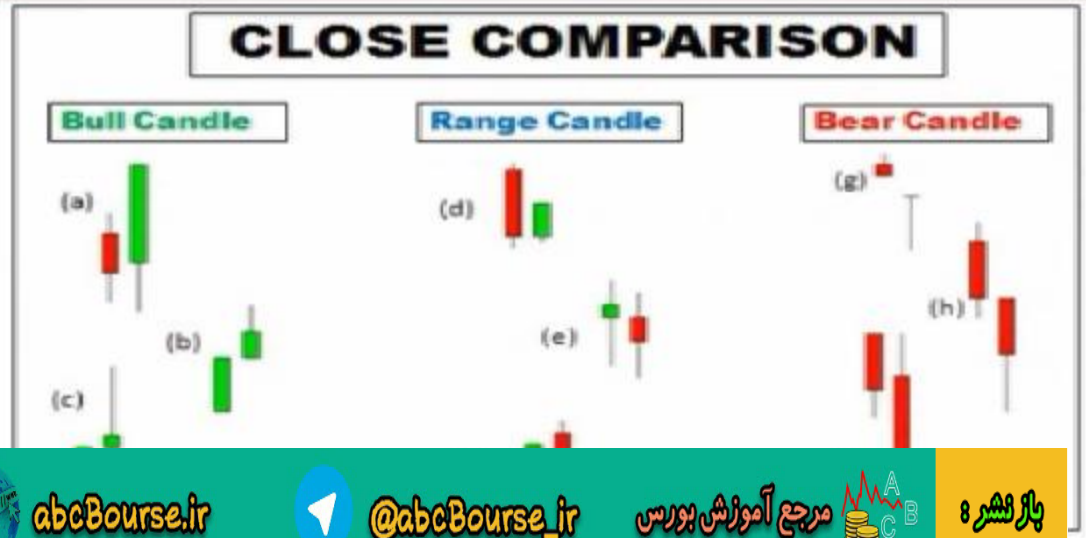

باز نشر : مرجع آموزش بورس @abcBourse_ir abcBourse.ir

Determining Pattern Classification and Sentiment طبقه بندی و تعیین تمایلات الگوهای شمعی

one of 9 types



1) Close Comparison: Let's determine the **sentiment of the latest 2-candle pattern:**

- Bull Candle = bullish 2-candle pattern sentiment
- Range Candle = neutral 2-candle pattern sentiment
- Bear Candle = bearish 2-candle pattern sentiment

2) Close Position: Will then be considered **Close Position** in order to determine the different degrees of bull

abcBourse.ir @abcBourse_ir مرجع آموزش بورس باز نشر :

Consider the Context

- **Consider the Context** means we consider **where the current price pattern appears with respect to the background market environment and price action**, and what that **means**.
- The **same pattern can have numerous meanings, depending on where it occurs** in the market.

- In considering the **context of background market** structure and price action, we primarily look at **where price is in relation to three main areas:**
  1. **Location within the S/R structure**
  2. **Location within the trend**
  3. **Location in reference to key swing highs or lows**
- You'll note as we discuss these areas of influence that they simply raise a lot of questions rather than provide you with answers.
- **Fixed rules don't apply here**. There is no rule that states if a bullish sentiment pattern occurs at position xyz on a chart, then it means ...”
- **Every occurrence of every pattern is unique.**
- By **placing the pattern into the context of background structure and price action**, we are ultimately attempting to gain a ***feel*** for how it impacts upon the **strength and weakness** of the underlying trend, and how that might impact upon our **expected *future trend***.

abcBourse.ir @abcBourse_ir مرجع آموزش بورس باز نشر :

Does it Support our Premise? پشتیبانی ماهیت کلی بازار از تحلیل اولیه

- Having considered the sentiment of the pattern, and where that is occurring with respect to our market structure, we now ask **whether or not it supports our premise?**
- By premise, we refer to **our expectation for future trend** and the price action that would support that trend.

- با توجه داشتن به تمایل الگو و توجه به ساختار بازار اکنون سوال این است که **آیا فرض ما را حمایت خواهد کرد یا نه؟**
- منظور از فرضیه ما، انتظارتمان از روند آینده و رفتار قیمت که این روند را پشتیبانی می کند، میباشد.

Is this pattern meeting our expectations for future price action?

- **Yes:** We await the next candle.
- **No:** Hold for the next candle, or to start Initial Market Analysis.
- **Unsure:** Just wait... there will be a new candle along shortly.

آیا این الگو انتظارات ما از رفتار آتی قیمت را پشتیبانی می کند؟

- بله: ما منتظر کندل بعدی می مانیم
- نخیر: برای کندل بعدی منتظر مانده و یا تحلیل بازار را از اول شروع می کنیم
- نا مطمئن: فقط صبر کرده ... به زودی کندل جدید زده خواهد شد

بازنشر: مرجع آموزش بورس @abcBourse_ir abcBourse.ir

- The following chart reproduces **our expectations** for ***future trend*** **direction**.
- My expectation is for price to **continue its current trend state**, until reaching the area of **Spt A** at or around 1.5560.

1. What price action would **validate** this analysis?
   - We need to see a **continuation of strength on the bearish swings** and weakness on the bullish swings. Any push higher on the open should be quickly and strongly rejected, and should not break above the last swing high.
2. What price action would invalidate this analysis?
   - *Further analysis will be required if the market shows any **sustained strength** on the open of the session, in particular if it **breaks the last swing high**.*



abcBourse.ir @abcBourse_ir مرجع آموزش بورس باز نشر :

Let's now see the following price action:

- We'll progress **bar by bar through** the chart considering the first three steps of the ongoing market analysis process:
  1. **Determine Candle Pattern Sentiment**
  2. **Consider the Context**
  3. **Does it Support our Premise?**



abcBourse.ir @abcBourse_ir مرجع آموزش بورس باز نشر :

Price Action Trading

آموزش معامله گری حرکات قیمت

فصل یازدهم: ستاپ های معامله

بازنشر : مرجع آموزش بورس @abcBourse_ir abcBourse.ir

فصل یازدهم: ستاپ های معامله

۱۱,۱ – تعیین نقاط حد ضرر

۱۱,۲ – تعیین نقاط هدف

۱۱,۳ – نحوه ورود

۱۱,۴ – مدیریت معاملات باز

باز نشر : مرجع آموزش بورس @abcBourse_ir abcBourse.ir

تعریف انواع ستاپ های معامله گری حرکات قیمت

ستاپ های معامله گری حرکت قیمت

پنج ستاپ معامله حرکت قیمت وجود دارد:

سه ستاپ در واکنش با سطوح مقاومت و حمایت اتفاق می افتد:

1. TST : امتحان حمایتی یا مقاومتی - که انتظار داریم شکسته نشود.
2. BOF: عدم موفقیت در شکست - قیمت به ناحیه حمایت و مقاومت نفوذ می کند و بر می گردد.
3. BPB: برگشت به عقب در شکست- قیمت به ناحیه حمایت یا مقاومت نفوذ می کند و در آنجا باقی می ماند.

دو ستاپ در طول روند اتفاق می افتد:

۴. PB: یک برگشت به عقب ساده (تک مرحله ای) در یک روند

۵. CPB: یک برگشت به عقب پیچیده (چند سوینگی یا طولانی مدت) در طول یک روند

باز نشر : مرجع آموزش بورس @abcBourse_ir abcBourse.ir

تعیین مناطق فرصتهای معاملاتی

تعیین نواحی فرصتهای ستاپ آینده

- ناحیه روند پایدار
  - ❑ احتمال بالا
    - ➢ PB و CPB
- ناحیه تضعیف روند
  - ❑ احتمال بالا
    - ➢ CPB
    - ➢ PB اگر سوینگ پایینی قبلی را در روند صعودی یا سوینگ بالایی قبلی را در روند نزولی بشکنند
  - ❑ احتمال پایین
    - ➢ PB ساده، TST یا BOF بر ضد روند، در سوینگ بالایی قبلی در یک روند صعودی یا در سوینگ پایین

ادامه تعیین نواحی فرصتهای ستاپ آینده

- در داخل یک ناحیه سایدوی مشخص
  - ❑ احتمال پایین
    - ➢ PB و CPB
- رسیدن به نواحی حمایت و مقاومت در تایم فریم بالاتر ، بدون نشانه ای از قدرت شکست
  - ❑ احتمال بالا
    - ➢ TST
- رسیدن به حمایت یا مقاومت تایم فریم بالاتر، با نشانه ای از قدرت شکست
  - ❑ احتمال بالا
    - ➢ BOF یا BPB

باز نشر : مرجع آموزش بورس @abcBourse_ir abcBourse.ir

اقدامات عملی درنطقه ورود به ستاپ

- وارد شدن قیمت به ناحیه ستاپ، ورود ما به معامله را تضمین نمی کند. این تنها زمانی است که در هوشیاری بالا برای موقعیت معامله قرار می گیریم. حواس پرتی را کنار می گذاریم و تمرکز می کنیم.

- مطمئن می شویم که حرکات بازار را شمع به شمع دنبال می کنیم تا تمایل بازار را درک کنیم.

- گوش به زنگ نواحی مناسب برای موقعیتهای استاپ ، هدفها و نقاط ورود، باقی می مانیم. همانطور که در قسمتهای آینده توضیح خواهیم داد:

  - ❑ قرار دادن استاپ
  - ❑ هدفها
  - ❑ ورود
  - ❑ مدیریت معامله

بازنشر : مرجع آموزش بورس @abcBourse_ir abcBourse.ir

Step 2 – Define Patterns تعریف الگوها

Assess the **movement of past price action** within our market structure framework.

Actions:

Identify significant **swing highs and lows on the trading timeframe (3 min) chart.**

Identify the **trend direction**

o **Up, down or sideways.**



باز نشر : مرجع آموزش بورس @abcBourse_ir abcBourse.ir

مراحل تجزیه و تحلیل همزمان بازار



بازنشر : مرجع آموزش بورس @abcBourse_ir abcBourse.ir

فواید تجزیه و تحلیل همزمان بازار

- حفظ تمرکز
- حفظ حالت آگاهی در زمان حال بر حرکات بازار و معامله با تصمیم قبلی و سنجیده بجای واکنش ناگهانی
- حفظ آگاهی بر روی حرکات آینده بازار
- حفظ آگاهی بر روی فرصتهای آینده بازار

نظارت مداوم تضمین می کند که ما تمرکز خود را حفظ کرده و با آگاهی از موقعیت باقی مانده – ماندن در امتداد رفتار فعلی قیمت– ارزیابی این که احتمالا به کجا خواهد رفت، این چگونه تصمیم گیری دیگر معامله گران را تحت تاثیر قرار خواهد داد، و این که فرصت معام

بازنشر : مرجع آموزش بورس @abcBourse_ir abcBourse.ir

اقدامات عملی در نطقه ورود به ستاپ

- وارد شدن قیمت به ناحیه ستاپ، ورود ما به معامله را تضمین نمی کند. این تنها زمانی است که در هوشیاری بالا برای موقعیت معامله قرار می گیریم. حواس پرتی را کنار می گذاریم و تمرکز می کنیم.

- مطمئن می شویم که حرکات بازار را شمع به شمع دنبال می کنیم تا تمایل بازار را درک کنیم.

- گوش به زنگ نواحی مناسب برای موقعیتهای استاپ ، هدفها و نقاط ورود، باقی می مانیم. همانطور که در قسمتهای آینده توضیح خواهیم داد:

  - ❑ قرار دادن استاپ
  - ❑ هدفها
  - ❑ ورود
  - ❑ مدیریت معامله

بازنشر : مرجع آموزش بورس @abcBourse_ir abcBourse.ir

اقدامات عملی درلحظه ورود به ستاپ

نسبت سود به ریسک

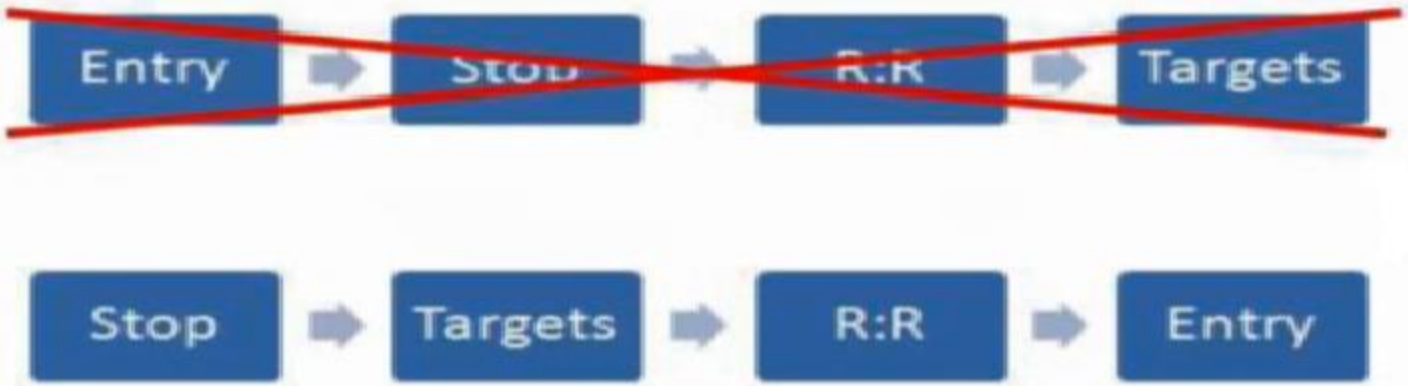

- اغلب معامله گران یک نقطه ورود پیدا می کنند، سپس استاپ را در پشت آخرین سوینگ بالا یا پایین حرکت قیمت قرار می دهند، ریسکشان را اندازه می گیرند، یک هدف دو تا سه برابر اندازه ریسک تنظیم می کنند و کناری می نشینند تا استاپ یا هدفشان بخورد.
- آنها حتی ساختار بازار یا حرکت قیمت را بررسی نمی کنند که ببینند آیا این هدف واقعا" قابل دستیابی هست یا نه؟
- خوب نیست!

بازنشر : مرجع آموزش بورس @abcBourse_ir abcBourse.ir

نسبت سود به ریسک

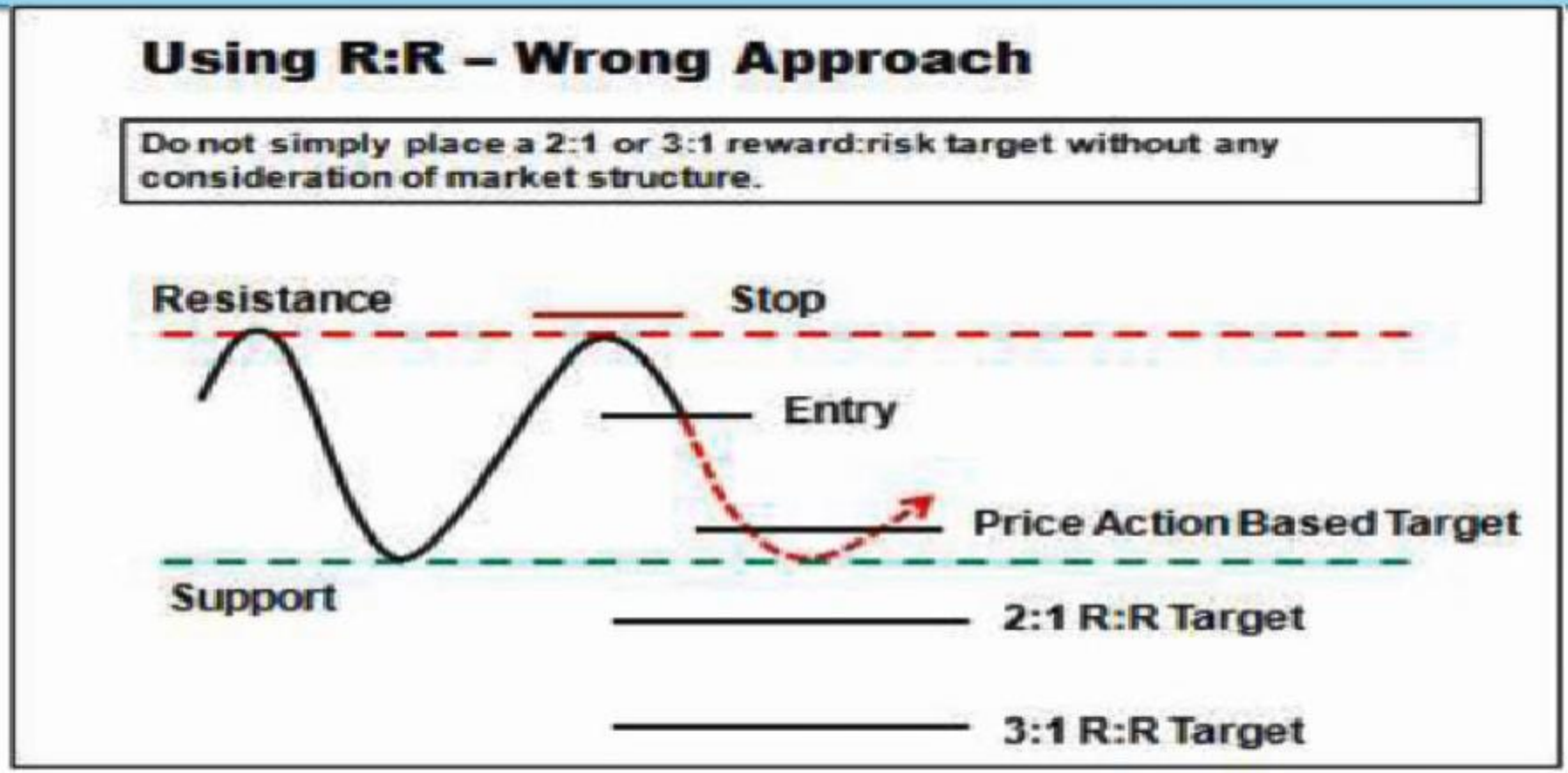

- چرا هدف را فراتر از نواحی حمایت و مقاومت در نسبت سود به ضرر ۳ به ۱ قرار دهیم و سپس تنها منتظر بنشینیم تا آنها را بشکنند؟ این کاملا بی معناست.

abcBourse.ir @abcBourse_ir مرجع آموزش بورس باز نشر :

اقدامات عملی درنطقه ورود به ستاپ

نسبت سود به ریسک

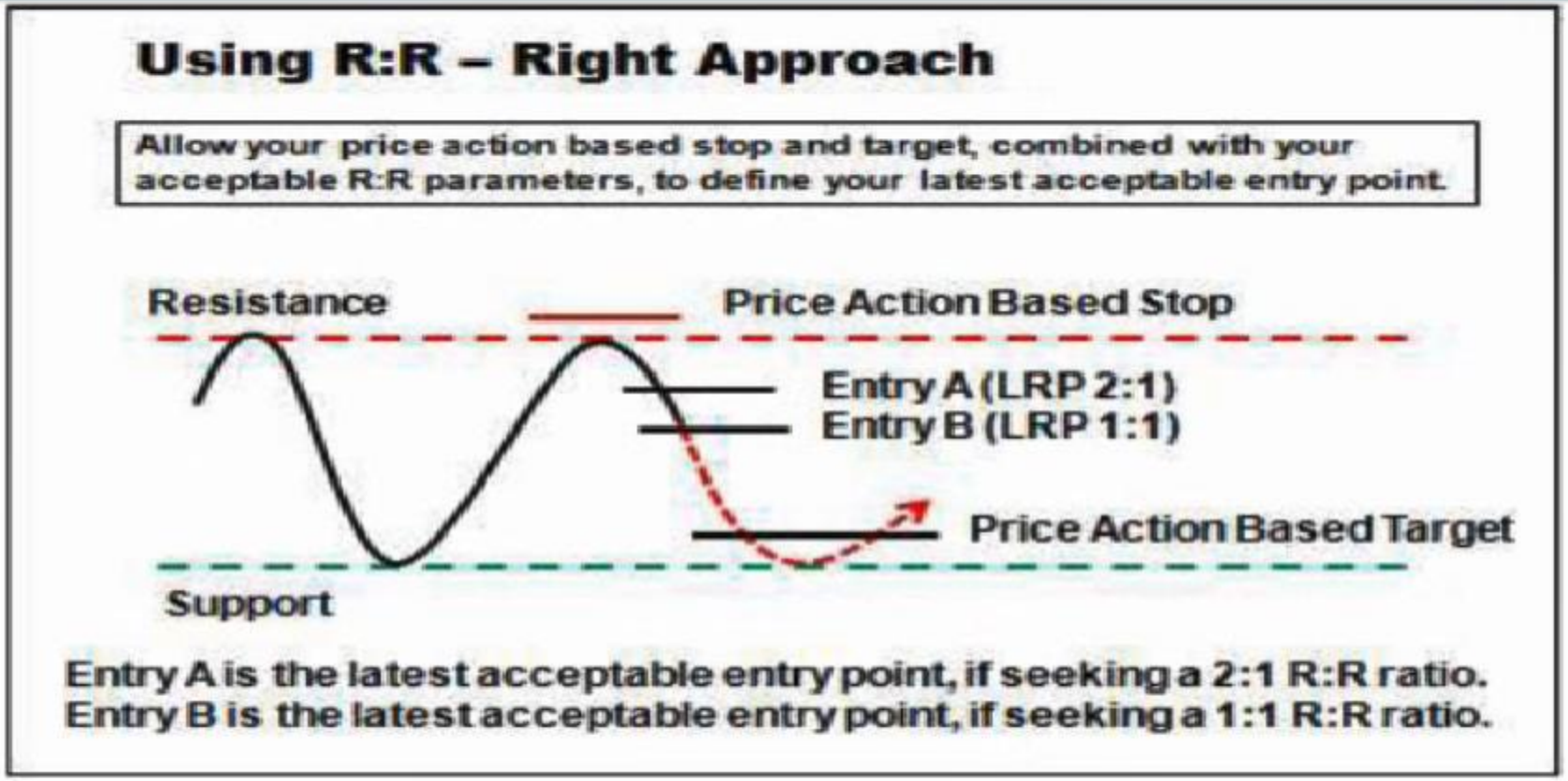

- رویکرد ما متفاوت است. ما با استاپ و هدف شروع می کنیم و سپس نسبت سود به ریسک مان را بالای آن قرار می دهیم تا آخرین قیمت سود به ریسک Last R:R Price (LRP) را که فراتر از آن نمی توانیم وارد شویم مشخص شود.

باز نشر : مرجع آموزش بورس @abcBourse_ir abcBourse.ir

اقدامات عملی در نقطه ورود به استاپ

نسبت سود به ریسک

ما چه نسبت سود به ریسکی انتخاب می کنیم؟

- هدف ما نسبت سود به ریسک ۱:۱ برای قسمت اول ورود است. بنابراین آخرین قیمت ورود ریسک Last R:R Price (LRP)، نیمه راه بین نقطه استاپ و هدف اول ماست.(هدف اول سوینگ بالا یا پایین یا ناحیه حمایت یا مقاومت در تایم فریم بالاتر است)
- شاید نسبت ۱:۱ به نظر شما کافی نباشد. به یاد داشته باشید که هدف استراتژی مدیریت فعال ما اطمینان از این است که به ندرت با استاپ از موقعیت خارج شویم. هدف ما این است که اگر به فرضیه مان شک داشتیم، با ضرر یا سود کم معامله را میبندیم. اگر به طور موثر مدیریت کنیم، ریسک واقعی در نسبت سود به ریسک کاهش می یابد.
- این فقط قسمت اول است . قسمت دوم برای رسیدن به هدف بعدی (یا حتی برخورد به استاپ تریل شده) باز است، تا سود وا

باز نشر : مرجع آموزش بورس @abcBourse_ir abcBourse.ir

تعیین نقاط حد ضرر

حد ضرر



- به محض ورود قیمت به ناحیه ستاپ، به دنبال یک موقعیت استاپ می گردم. این چیزی است که باید قبل از جستجو برای نقطه ورود انجام شود.
- موقعیت اولیه استاپ همیشه باید در قیمتی باشد که فرضیه معامله ما را بی اعتبار می کند. نقطه ای را در بازار تعیین کنید که قیمت در صورت صحیح بودن انتظار شما از حرکت قیمت آینده بازار به آن نقطه نمی رسد.
- اگر شما وارد یک معامله شده اید و قیمت به استاپ شما برخورد کرد، این دو حالت را نشان می دهد:

1. فرض اولیه شما غلط بوده است. (یا درست بوده ولی تمایل بازار از آن به بعد تغییر کرده است و اکنون آن فرضیه غلط است.)
2. زمان بندی معامله ش

باز نشر : مرجع آموزش بورس @abcBourse_ir abcBourse.ir

تعیین نقاط حد ضرر

حد ضرر

در هر دو حالت قبل اگر شما وارد یک معامله شده اید و قیمت به استاپ شما برخورد کرد، شما باید از بازار خارج می شدید.
خوردن استاپ یک خروج با مدیریت ریسک است ، که برای حداقل کردن ضرر و نگه داشتن شما در بازی معامله طراحی شده است. ارزش آنرا بدانید.

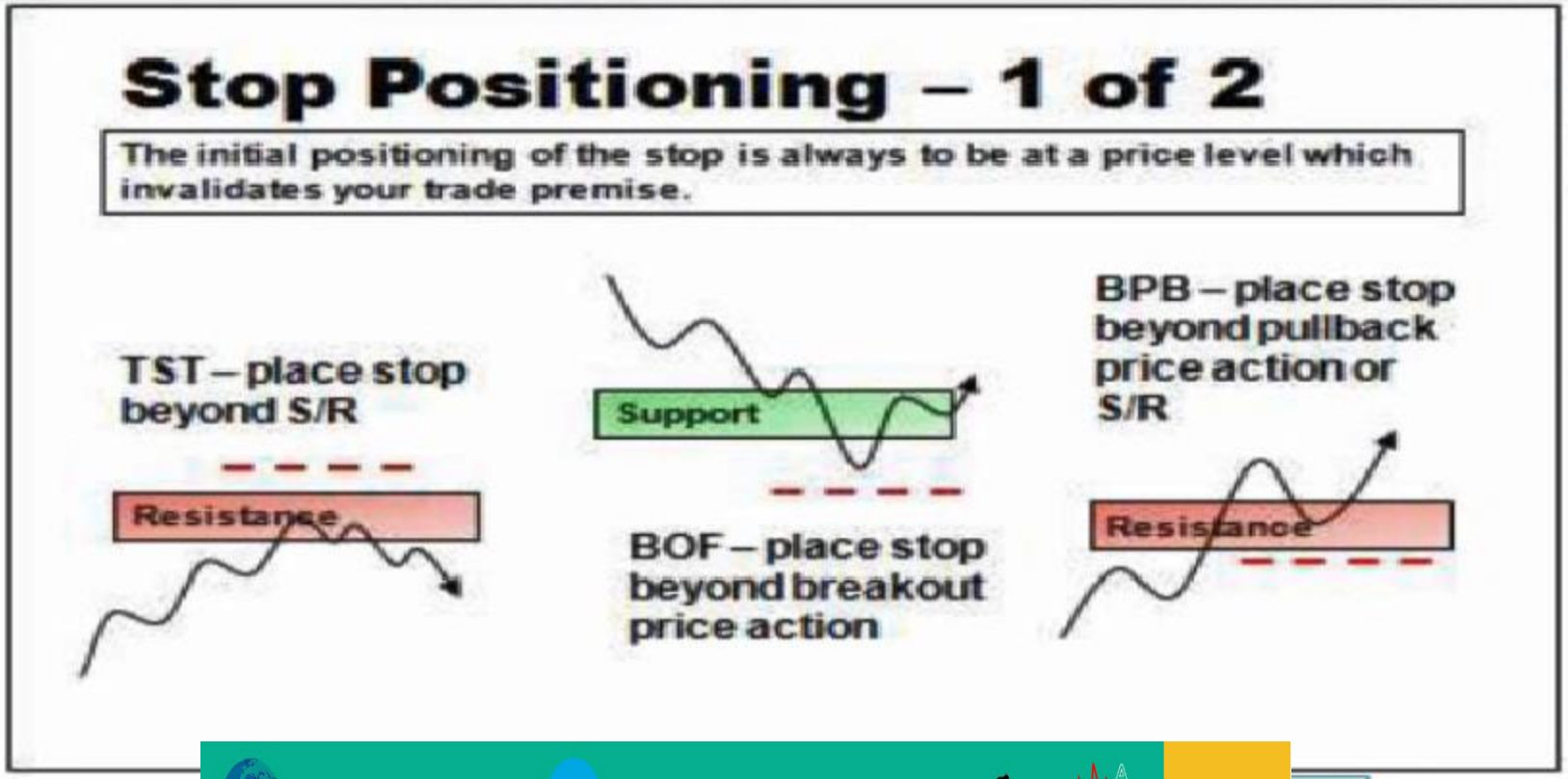

باز نشر : مرجع آموزش بورس @abcBourse_ir abcBourse.ir

تعیین نقاط حد ضرر

حد ضرر

در هر دو حالت قبل اگر شما وارد یک معامله شده اید و قیمت به استاپ شما برخورد کرد، شما باید از بازار خارج می شدید.
خوردن استاپ یک خروج با مدیریت ریسک است ، که برای حداقل کردن ضرر و نگه داشتن شما در بازی معامله طراحی شده است. ارزش آنرا بدانید.

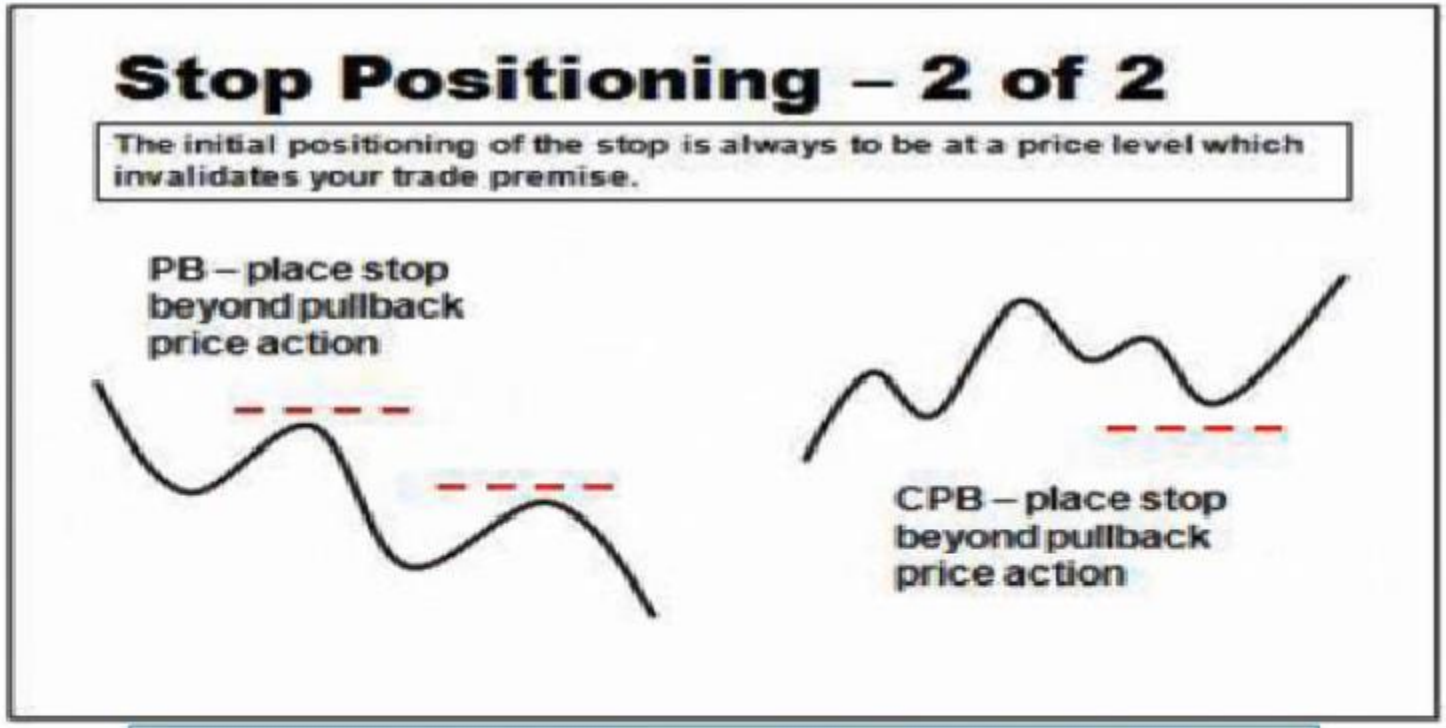

باز نشر : مرجع آموزش بورس @abcBourse_ir abcBourse.ir

تعیین نقاط حد ضرر

حد ضرر

در هر دو حالت قبل اگر شما وارد یک معامله شده اید و قیمت به استاپ شما برخورد کرد، شما باید از بازار خارج می شدید.

خوردن استاپ یک خروج با مدیریت ریسک است ، که برای حداقل کردن ضرر و نگه داشتن شما در بازی معامله طراحی شده است. ارزش آنرا بدانید.



قرار دادن استاپ BPB ، TST, BOF

باز نشر : مرجع آموزش بورس @abcBourse_ir abcBourse.ir

تعیین نقاط حد ضرر

حد ضرر

در هر دو حالت قبل اگر شما وارد یک معامله شده اید و قیمت به استاپ شما برخورد کرد، شما باید از بازار خارج می شدید.

خوردن استاپ یک خروج با مدیریت ریسک است ، که برای حداقل کردن ضرر و نگه داشتن شما در بازی معامله طراحی شده است. ارزش آنرا بدانید.



بازنشر : مرجع آموزش بورس @abcBourse_ir abcBourse.ir

تعیین نقاط حد ضرر

حد ضرر

در هر دو حالت قبل اگر شما وارد یک معامله شده اید و قیمت به استاپ شما برخورد کرد، شما باید از بازار خارج می شدید.

خوردن استاپ یک خروج با مدیریت ریسک است ، که برای حداقل کردن ضرر و نگه داشتن شما در بازی معامله طراحی شده است. ارزش آنرا بدانید.



قرار دادن استاپ PB

باز نشر : مرجع آموزش بورس @abcBourse_ir abcBourse.ir

تعیین نقاط حد ضرر

حد ضرر

در هر دو حالت قبل اگر شما وارد یک معامله شده اید و قیمت به استاپ شما برخورد کرد، شما باید از بازار خارج می شدید.
خوردن استاپ یک خروج با مدیریت ریسک است ، که برای حداقل کردن ضرر و نگه داشتن شما در بازی معامله طراحی شده است. ارزش آنرا بدانید.



باز نشر : مرجع آموزش بورس @abcBourse_ir abcBourse.ir

فصل یازدهم: ستاپ های معامله

۱۱,۱ – تعیین نقاط حد ضرر

۱۱,۲ – تعیین نقاط هدف

۱۱,۳ – نحوه ورود

۱۱,۴ – مدیریت معاملات باز

باز نشر : مرجع آموزش بورس @abcBourse_ir abcBourse.ir

تعیین نقاط هدف

Targets

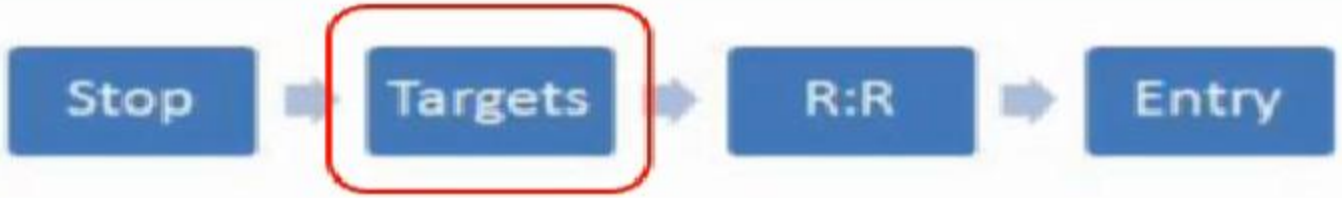

- At this point, price is in a setup area and we've identified a potential **stop location**, a point to which **price should NOT go.**
- We now aim to **identify targets, should price trigger an entry.**
- Note that we do not wait for an entry, and then just simply target a reward 2 times our risk. Many people recommend simply placing a target such that it achieves a 2:1 reward : risk ratio, or even a 3:1 reward : risk ratio, and then simply walking away until price hits one or the other.

abcBourse.ir @abcBourse_ir مرجع آموزش بورس باز نشر :

تعیین نقاط هدف

هدف ها



موقعیت های (Positions) چند قسمتی

- ترجیح میدهیم موقعیتهای معاملاتی مان دو قسمتی باشند.
- قسمت اول همیشه با هدف قیمتی T1 بسته خواهد شد.
- قسمت دوم هدف T2 شرطی خواهد داشت. اگر حرکت قیمت یک روند قوی مناسب را نشان دهد، این قسمت می تواند فراتر از T2 نیز برود.

باز نشر : مرجع آموزش بورس @abcBourse_ir abcBourse.ir

تعیین نقاط هدف

هدف ها





قرار دادن هدف - هدف های BPB

باز نشر : مرجع آموزش بورس @abcBourse_ir abcBourse.ir

تعیین نقاط هدف

هدف ها

Stop → Targets → R:R → Entry



قرار دادن هدف - هدف های CPB

باز نشر : مرجع آموزش بورس @abcBourse_ir abcBourse.ir

تعیین نقاط هدف

هدف ها

Stop → Targets → R:R → Entry



قرار دادن هدف- هدف های BOF

باز نشر : مرجع آموزش بورس @abcBourse_ir abcBourse.ir

هدف ها

Stop → Targets → R:R → Entry



قرار دادن هدف- هدف های TST

همان طور که دیدید، مشخص کردن هدف کار بسیار ساده ای است. T1 ناحیه بعدی است که در تایم فریم عاملاتی (۳ دقیقه) انتظار داریم جریان سفارش معکوس در آن ظاهر شود (سوینگ های بالا وپایین، سطوح حمایت و مقاومت).

T2 ناحیه ای است که در تایم ف [illegible] T1 ، در آن قرار دارند. عطاف بسیار بیشتری در T2 ه [illegible] قرار دهیم و یا برای سودهای



فصل یازدهم: ستاپ های معامله

۱۱,۱ – تعیین نقاط حد ضرر

۱۱,۲ – تعیین نقاط هدف

۱۱,۳ – نحوه ورود

۱۱,۴ – مدیریت معاملات باز

باز نشر : مرجع آموزش بورس @abcBourse_ir abcBourse.ir

Entry Principles

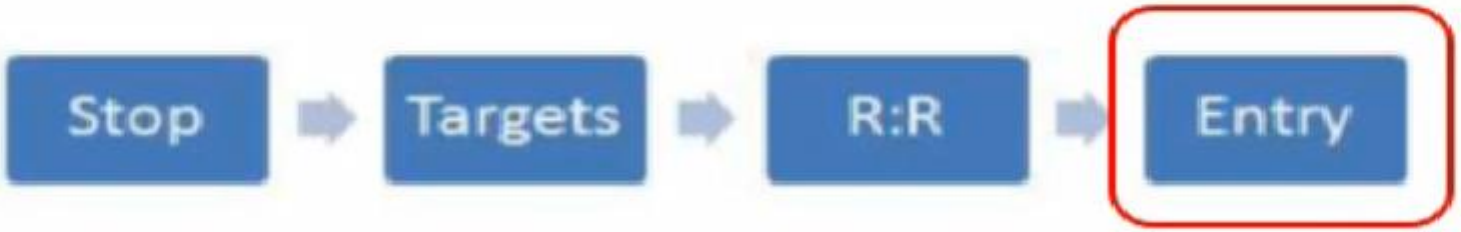

mperfection

- Should we use a breakout style entry (stop entry order) or work a better price through a pullback style entry (limit entry order)?
- Unfortunately, the best entry technique for a particular price action setup CANNOT be known until the trade is over and reviewed with the benefit of hindsight.

abcBourse.ir @abcBourse_ir مرجع آموزش بورس باز نشر :

صول ورود



عدم بی نقصی

- آیا باید از روش ورود بعد از شکست (با استفاده از سفارش ورود توقف Stop Order Entry) استفاده کنیم؟
- یا در یک برگشت به عقب با استفاده از سفارش ورود محدود Limit Order وارد شویم ؟
- متاسفانه در یک ستاپ حرکت قیمت، تا زمانیکه معامله تمام نشده باشد، بهترین تکنیک

باز نشر : مرجع آموزش بورس @abcBourse_ir abcBourse.ir

- در شکل زیر ، یک سفارش ورود توقف Stop Order Entry بهترین راه برای ورود به معامله بوده است. قیمت با یک جهش نقطه ورود را شکسته و دیگر به عقب برنگشته است. امکان بسیار محدودی برای ورود با روش Limit Order در حرکت اول قیمت وجود دارد و بعد از آن هیچ شانسی برای ورود با این روش نداریم.
- کسانی که سعی کردند با قیمت Limit Order بهتری وارد شوند، این موقعیت را از دست می دهند.
- در این مثال ورود به روش Stop Order Entry انتخاب بهتری بوده است.



abcBourse.ir @abcBourse_ir مرجع آموزش بورس باز نشر :

اصول ورود

- در شکل زیر، نوسانات تلاطمی زیادی در قیمت مشاهده می شود که می تواند موقعیت کافی برای کار با سفارش ورود محدود Limit Order را ایجاد کند و پتانسیل سود را افزایش دهد و در مقایسه با روش ورود با شکست (Stop Order) ریسک را کاهش دهد.
- لذا سفارش محدود Limit Order انتخاب بهتری بوده است.

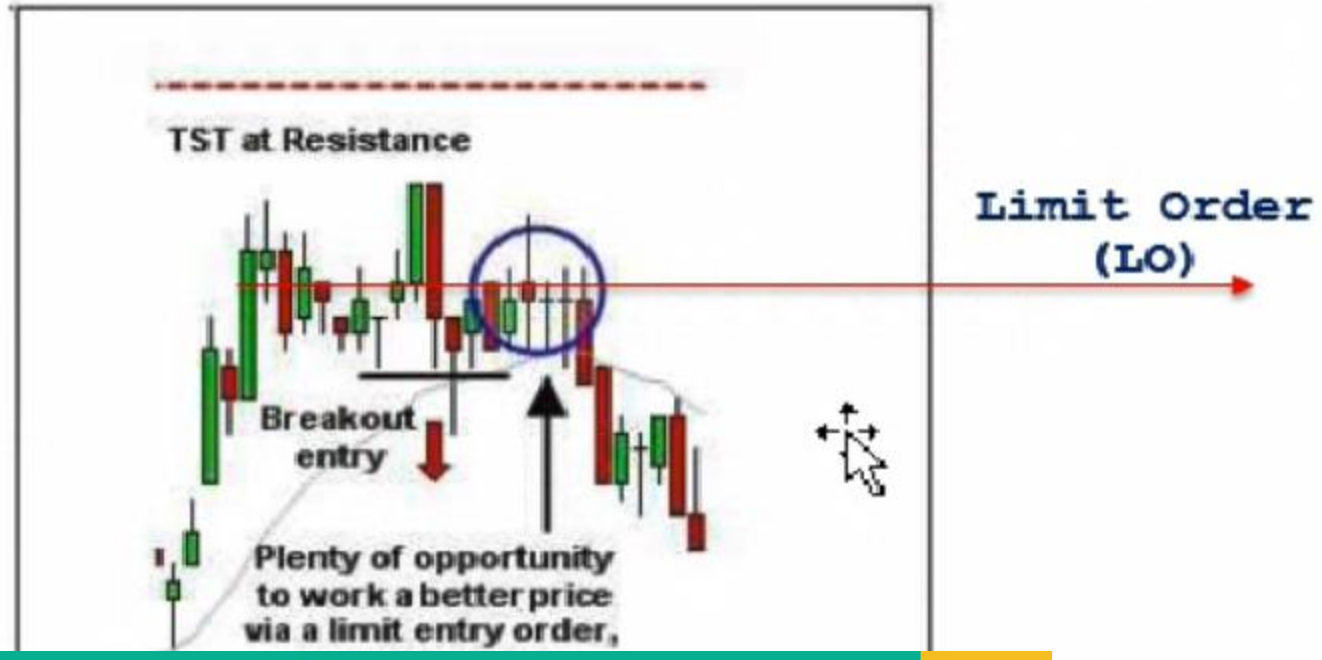

abcBourse.ir @abcBourse_ir مرجع آموزش بورس باز نشر :

اصول ورود

- در شکل زیر، ورود جهشی موقعیت خرید Stop Order ما را فعال می کند، درست قبل از اینکه قیمت بریزد و به حد ضرر ما بخورد.
- با یک سفارش Limit Order میتوانیم در برگشت به عقب با قیمت مطمئن تری وارد شویم، که معامله در سودمان را برای کاهش ضرر یا بدون ضرر شدن اصلاح کنیم. (انتقال استاپ به نقطه ورود یا نزدیک آن) . سفارش محدود Limit Order در این مورد بهترین انتخاب بوده است.

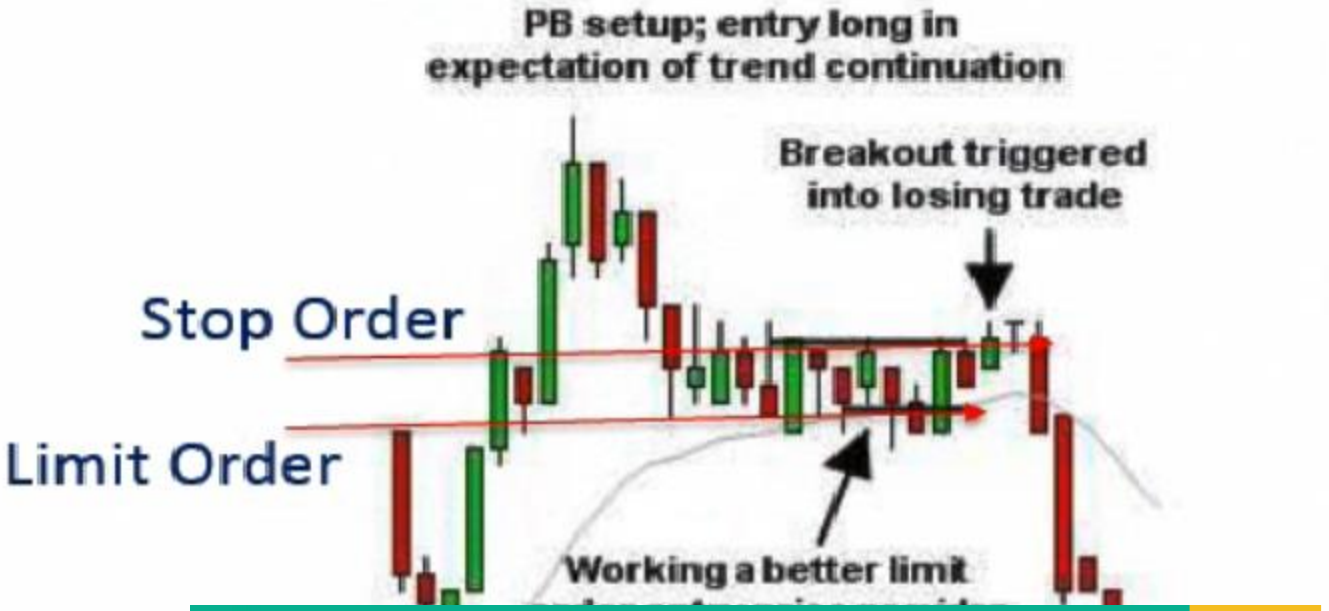

باز نشر : مرجع آموزش بورس @abcBourse_ir abcBourse.ir

اصول ورود

- در شکل زیر مثالی را می بینیم که سعی کرده ایم در PB فروش انجام دهیم. بازار برگشته است، یعنی سفارش Stop Order هرگز فعال نشده است، و سفارش Limit Order ، ما را وارد معامله ضرر ده کرده است.
- در این مورد یک ورود Stop Order Entry با اجتناب از ضرر در معامله، کاملا برتری داشته است.



باز نشر : مرجع آموزش بورس @abcBourse_ir abcBourse.ir

اصول ورود

- ساختار طبیعی بازار و فضای حرکت قیمت سر نخ های مناسبی برای انتخابهای بهتر بدست می دهند. یک بازار صاف و روان ممکن است احتمالات را به سمت ورود به روش شکست (Stop Order) سوق دهد.
- یک بازار متلاطم و دارای همپوشانی ممکن است موقعیتهای بهتری در ورود به روش سفارش محدود (Limit Order) پدید آورد. البته این همیشگی نیست.
- در واقع... مادامیکه بازار را با اطلاعات کامل و بعد از اتمام معامله مرور نکرده ایم ، نمی توانیم بهترین استراتژی ورود را مشخص کنیم .
- بنابراین، همه کاری که می توانیم انجام دهیم این است که مطمئن شویم قیمت در محدوده ای است که ما علاقه مند به ورود هستیم و سعی کنیم بهترین قیمت ممکن در این ناحیه را بگیریم .
- سپس معامله را مدیریت

بازنشر : مرجع آموزش بورس @abcBourse_ir abcBourse.ir

قیمت عمده فروشی در مقابل قیمت خرده فروشی

- بر اساس اصول استاندارد تجارت– در قیمت عمده فروشی بخرید، در قیمت خرده فروشی بفروشید.
- چرا به همین روش معامله نکنیم، ورود در قیمتهای عمده فروشی و بستن در قیمت های خرده فروشی؟
- هر موج قیمت پتانسیل سود محدودی دارد. هر موج قیمت تنها مقداری محدود پیش خواهند رفت، قبل از اینکه برگردد. البته ما نمی دانیم هر موج دقیقا چقدر پیش خواهند رفت، ولی می دانیم که این بلاخره به اتمام خواهد رسید.



abcBourse.ir @abcBourse_ir مرجع آموزش بورس باز نشر :

قیمت عمده فروشی در مقابل قیمت خرده فروشی

- قیمت های عمده فروشی در ابتدای هر سوینگ هستند، قیمت هایی که حرفه ای ها در آن به انتظار کاهش قیمت، وارد می شوند و می توانند معامله شان را با سود مطمئن ببندند.
- قیمت های خرده فروشی در انتهای هر سوینگ قیمت هستند، مبتدی ها عموما" در واکنش به به برخی تریگر های تحلیل تکنیکال مانند شکست سوینگ پایینی قبلی یا تقاطع خطوط میانگین های متحرک وارد فروش می شوند. درست در زمانی که حرفه ای ها در سمت دیگر معامله، در حال خرید برای بستن معامله شان هستند.
- قصد ما ورود هر چه [illegible] حرفه ای هاست.

باز نشر : مرجع آموزش بورس @abcBourse_ir abcBourse.ir

قیمت عمده فروشی در مقابل قیمت خرده فروشی

- ورود در قیمت خرده فروشی پتانسیل ریسک را افزایش و سود را کاهش می دهد، همانطور که در شکل زیر که ورود در شکست سوینگ پایینی قبلی را نشان می دهد.



abcBourse.ir @abcBourse_ir مرجع آموزش بورس بازنشر:

چگونگی تعیین قیمت عمده فروشی

- ناحیه عمده فروشی قبل از جهش ناگهانی Break Out الگوهای برگشتی یا ناحیه ازدحام قیمت قرار دارد. هر قیمتی قبل یا در این نقاط قیمت عمده فروشی محسوب می شود. هر چیزی بعد از این نقطه قیمت خرده فروشی است. ما این نقطه را آخرین قیمت عمده فروشی **Last Wholesale Price (LWP)** می نامیم.
- قصد ما ورود در قیمت LWP یاقبل از آن است. بعد از LWP تحت هیچ شرایطی دنبال نقطه ورود نمی گردیم، چرا که اگر این کار را بکنیم پتانسیل ضرر را افزایش و سود را کاهش داده ایم.
- اگر هر ورود قبل از LWP را از دست دادیم، صبورانه منتظر موقعیت های بعدی در امتحان مجدد سطح R/S یا ستاپ بعدی خواهیم ماند.

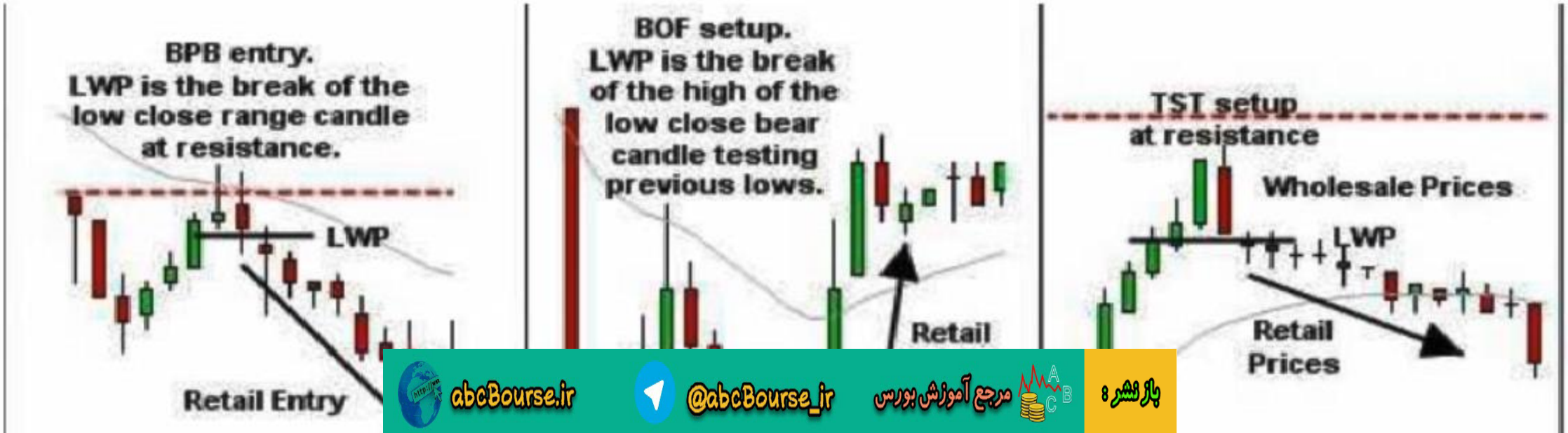

بازنشر : مرجع آموزش بورس @abcBourse_ir abcBourse.ir

چگونگی تعیین قیمت عمده فروشی

- ناحیه قیمت عمده فروشی ما شامل از قبل تا ناحیه جهش ناگهانی Break Out الگوهای برگشتی حرکت قیمت در تایم فریم معاملاتی مان است، نقطه ای که استاپ ها در موقعیتهای بازنده شروع به فعال شدن می کند .
- ما قصد داریم در این نواحی یا قبل از آن وارد شویم.
- اگر ورود را از دست دادیم، قیمت را پس از این ناحیه دنبال نمی کنیم. منتظر تست دوباره یا ستاپ بعدی می مانیم.







باز نشر : مرجع آموزش بورس @abcBourse_ir abcBourse.ir

چگونگی تعیین قیمت عمده فروشی

- ناحیه قیمت عمده فروشی ما شامل شکست در حرکت قیمت برگشتی تایم فریم معاملاتی مان است، نقطه ای که استاپ ها در موقعیتهای بازنده شروع به فعال شدن می کند .
- ما قصد داریم در این نواحی یا قبل از آن وارد شویم.
- اگر ورود را از دست دادیم، قیمت را پس از این ناحیه دنبال نمی کنیم. منتظر تست دوباره یا ستاپ بعدی می مانیم.

- قیمت عمده فروشی با حرکت قیمت **Price Action** تعیین می شود.

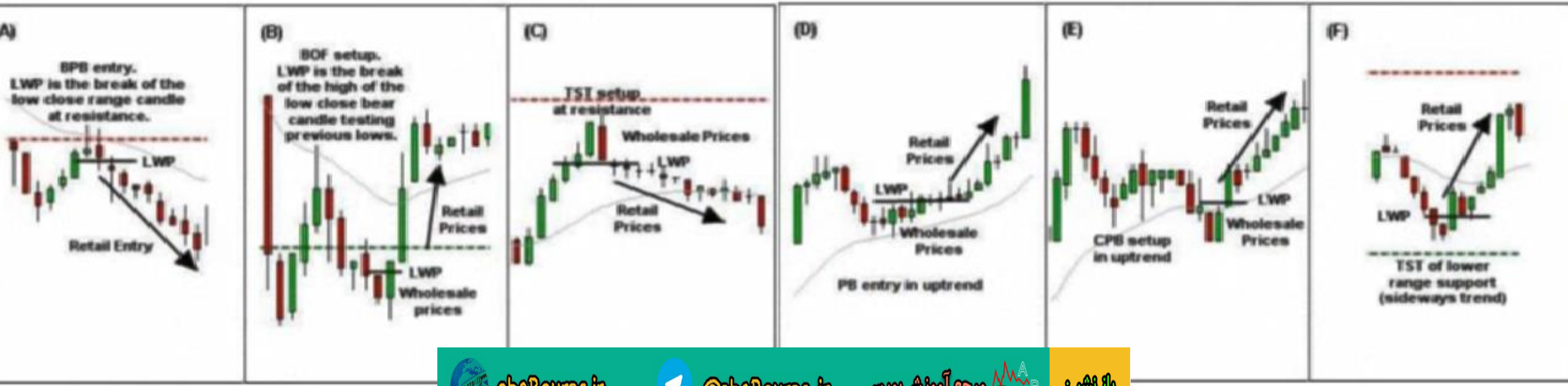

باز نشر : مرجع آموزش بورس @abcBourse_ir abcBourse.ir

نسبت سود به ریسک

- ما با تعیین استاپ و هدف شروع کردیم و سپس به نسبت سود به ریسک رسیدیم و بالاتر از آن آخرین قیمت سود به ریسک **Last R:R Price (LRP)** را که فراتر از آن نمی توانستیم وارد شویم را تعیین کردیم.



- نسبت سود به ریسک با مدیریت ریسک تعیین می شود. نسبت سود به ریسک حداقل باید یک باشد.



باز نشر : مرجع آموزش بورس @abcBourse_ir abcBourse.ir

ناحیه ورود

- ما اکنون دو نقطه ورود داریم. یکی **LWP** که با حرکت قیمت **Price Action** تعیین شده است. و دیگری **LRP** که با پارامترهای مدیریت ریسک تعیین شده است.
- ناحیه ورود بین استاپ و نقطه نزدیکتر به آخرین قیمتهای ورود **LWP** یا **LRP** است.

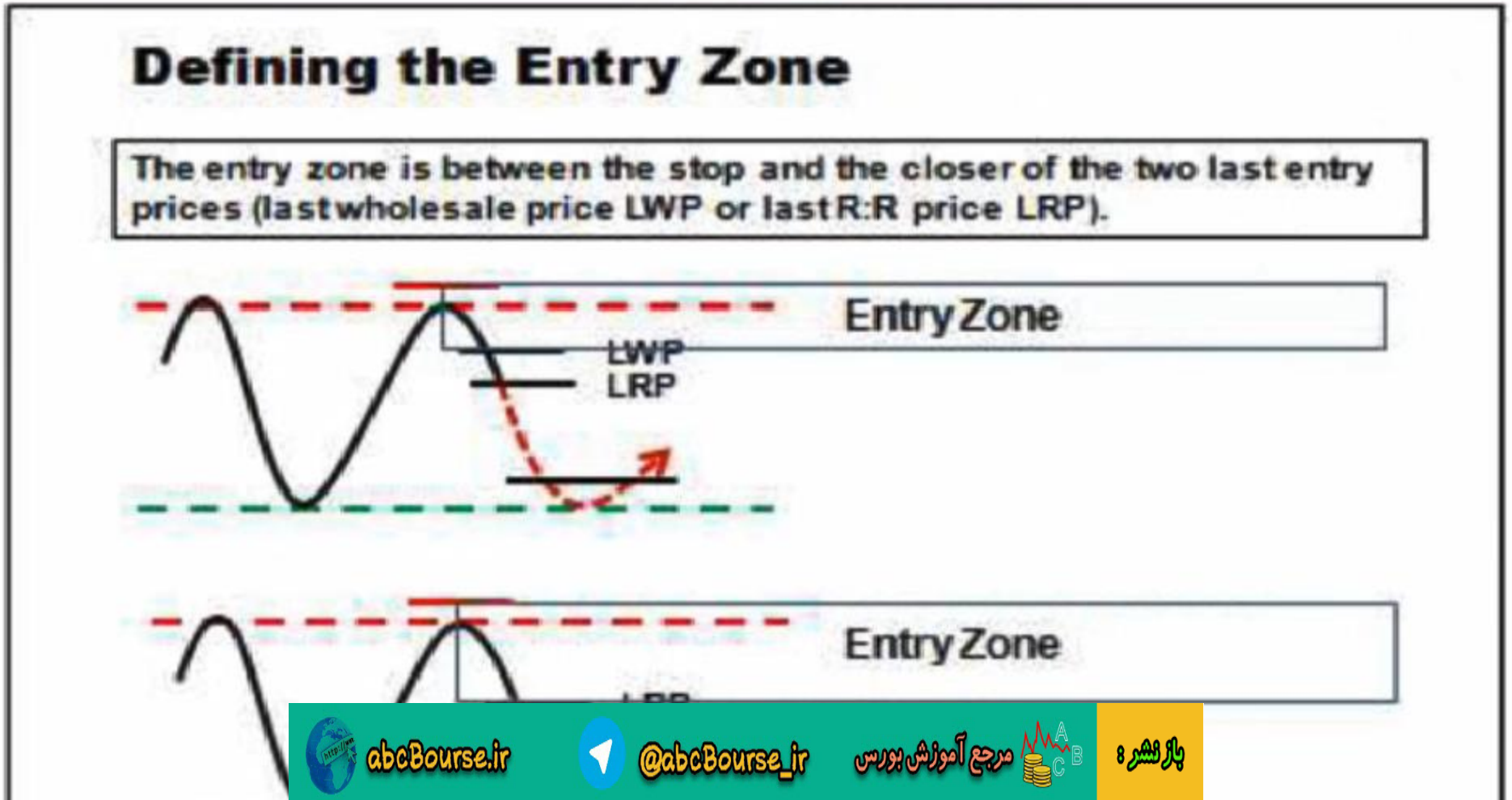

abcBourse.ir @abcBourse_ir مرجع آموزش بورس باز نشر :

ناحیه ورود

- هدف ما باید این باشد که در این ناحیه وارد بشویم که:
  1. قیمت ورود در ناحیه قیمتهای عمده فروشی است و
  2. قیمت ورودمان پارامترهای سود به ریسک را مد نظر دارد.

Defining the Entry Zone

The entry zone is between the stop and the closer of the two last entry prices (last wholesale price LWP or last R:R price LRP).





باز نشر : مرجع آموزش بورس @abcBourse_ir abcBourse.ir

پیش شرط های ورود

۱. قیمت در محدوده ستاپ است.

- ما دنبال ناحیه ضد ضعف حرکت قیمت در هنگام برخورد با سطوح حمایت و مقاومت یا یک سوینگ بالا یا پایین، یا ضد ضعف حرکت قیمت در یک برگشت به عقب در روند میگردیم.

۲. یک حد ضرر تعیین می کنیم.

- ناحیه ای که اگر ایده ما درست باشد، قیمت به آن نخواهد رسید .
- در بهترین حالت سوینگ بالا یا پایین یا نواحی حمایت یا مقاومت.

۳. هدفها را تعیین می کنیم.

- سوینگ بالا یا پایین یا سطوح حمایت و مقاومت در تایم فریم بعدی

۴. ناحیه ورود را تعیین می کنیم.

- با در نظر داشتن IWP یا IRP

بازنشر: مرجع آموزش بورس @abcBourse_ir abcBourse.ir

Entry Technique - Simplified Entry تکنیکهای ورود - ورود ساده

- Many traders who are still working to achieve consistent profitability will find it difficult to make active entry decisions, while their decision making is subject to all kinds of negative psychological influence which lead to hesitation and second-guessing.
- The simplified entry technique will assist them in getting entry to trades.
- The simplified entry technique involves placing a **stop entry order at LWP**, as soon as we have identified that position.
- The order will be **adjusted if not triggered**, and **subsequent price action offers a better LWP**.
- The order will **be cancelled** if subsequent **price action invalidates** the **setup**.

abcBourse.ir @abcBourse_ir مرجع آموزش بورس باز نشر :

تکنیکهای ورود – ورود ساده

- بسیاری از معامله گران که تلاش می کنند به سودآوری مستمر برسند ، دستیابی به تصمیمات ورود فعال برایشان بسیار سخت است. چرا که روش تصمیم گیری شان جزئی از همه تاثیرات منفی روانی است که به دودلی و حدس و گمان منجر می شود.
- یک تکنیک ورود ساده شده ، قرار دادن سفارش استاپ در LWP به محض تشخیص آن است.
- سفارش اگربا Stop Order فعال نشود میتوان محل آنرا عوض کرد، و حرکت قیمت بعدی یک LWP بهتری را میتواند ایجاد کند.
- اگر حرکت قیمت بعدی ستاپ را بی اعتبار کند ، سفارش Stop Order را لغو خواهیم کرد.

تکنیک ورود ساده تنها وقتی نقطه ورود سود به ریسک ۱:۱ یا بالاتر را می دهد استفاده می شود.

باز نشر : مرجع آموزش بورس @abcBourse_ir abcBourse.ir

- یک ورود با استاپ در LWP که سود به ریسک ۱:۱ یا بالاتر را پیشنهاد می کند.



باز نشر : مرجع آموزش بورس @abcBourse_ir abcBourse.ir

تکنیکهای ورود – فرایند ورود فعال با قیمت بهتر

- ابتدا، ما به دنبال یک از دو نشانه برای تصمیم به ورود می گردیم:

1. از حرکت ایستادن یا کند شدن
2. تریگر

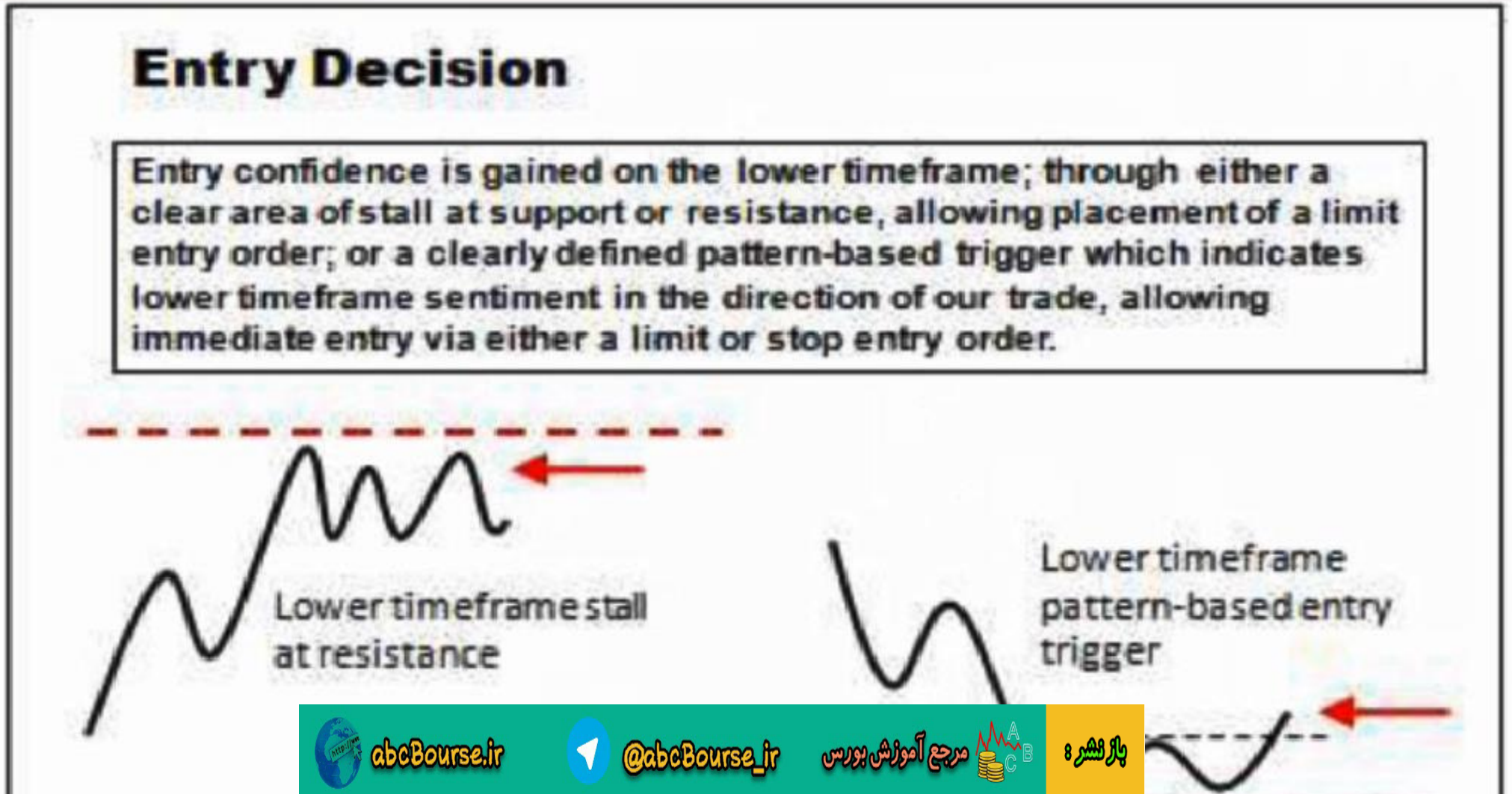

باز نشر : مرجع آموزش بورس @abcBourse_ir abcBourse.ir

تکنیکهای ورود – فرایند ورود فعال با قیمت بهتر

- ابتدا، ما به دنبال یک از دو نشانه برای تصمیم به ورود می گردیم:

1. **از حرکت ایستادن یا کند شدن Stall**

- از حرکت ایستادن یا کند شدن شاهدی است از ناتوانی قیمت در ادامه مسیرش به بعد از ناحیه ستاپ حمایت یا مقاومت. (حمایت یا مقاومت در تایم فریم بالاتر، سوینگ های بالا و پایین یا حمایت و مقاومت در نواحی رنج)
- معمولا انتظار داریم تعداد شمع های کند شونده حداقل ۳ شمع در تایم فریم معاملاتی مان باشد.

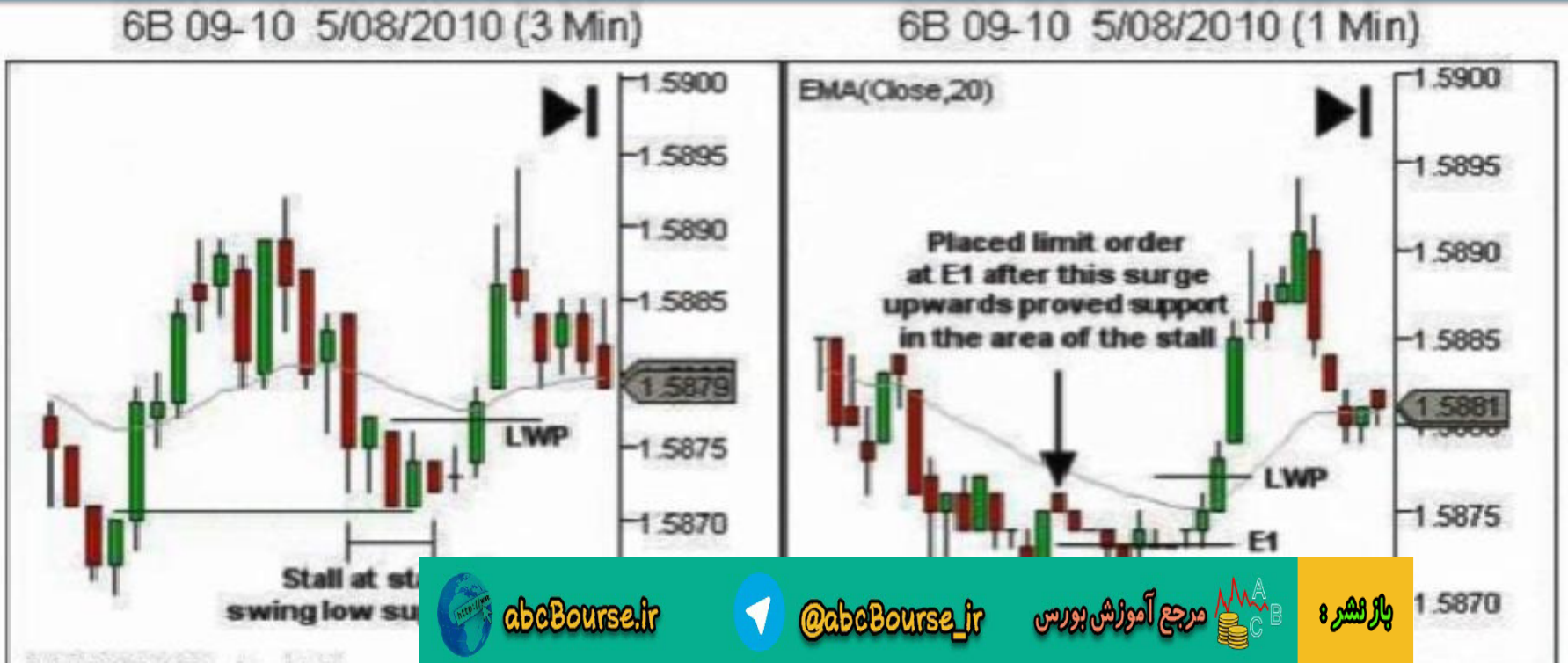

باز نشر : مرجع آموزش بورس @abcBourse_ir abcBourse.ir

تکنیکهای ورود – فرایند ورود فعال با قیمت بهتر

- ابتدا، ما به دنبال یک از دو نشانه برای تصمیم به ورود می گردیم:

1. از حرکت ایستادن یا کند شدن

- اطمینان به باقی ماندن سطح S/R به شما اجازه می دهد تا یک سفارش ورود محدود Limit Order نزدیک به ناحیه حمایت یا مقاومت قرار دهید.
- کند شدن حرکت قیمت یک پتانسیل مناسب برای تست مجدد ناحیه حمایت یا مقاومت را فراهم میکند که میتواند قیمت عمده فروشی بسیار مناسبی را برای ورود بدهد.

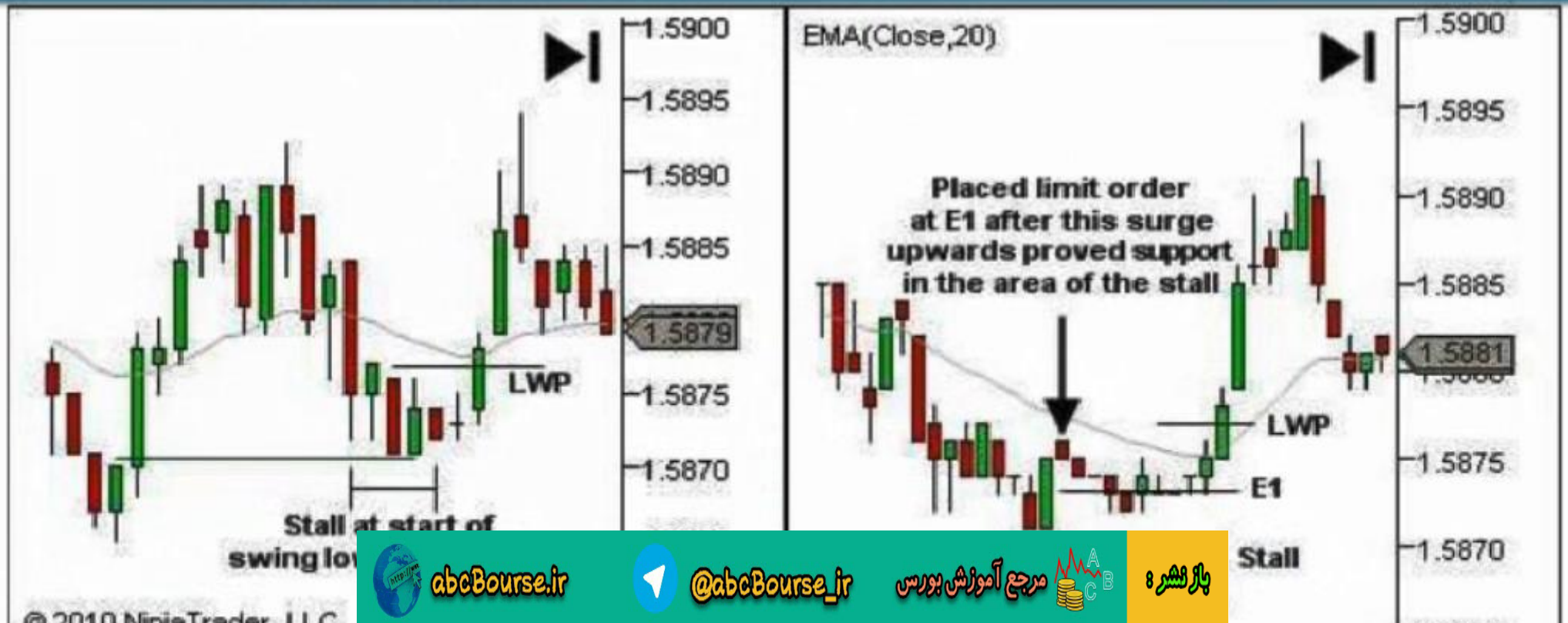

باز نشر : مرجع آموزش بورس @abcBourse_ir abcBourse.ir

تکنیکهای ورود – فرایند ورود فعال با قیمت بهتر

- ابتدا، ما به دنبال یک از دو نشانه برای تصمیم به ورود می گردیم:

1. از حرکت ایستادن یا کند شدن

- اگر مشخص شد که شما اشتباه کرده اید یا زود وارد شده اید، ریسک شما حداقل است.
- اگر قیمت ورود شما را تایید کرد، پتانسیل سود حداکثر است.
- در هر دوحالت وقتی که ستاپ شما معتبر باشد، این ورود مناسبی است.

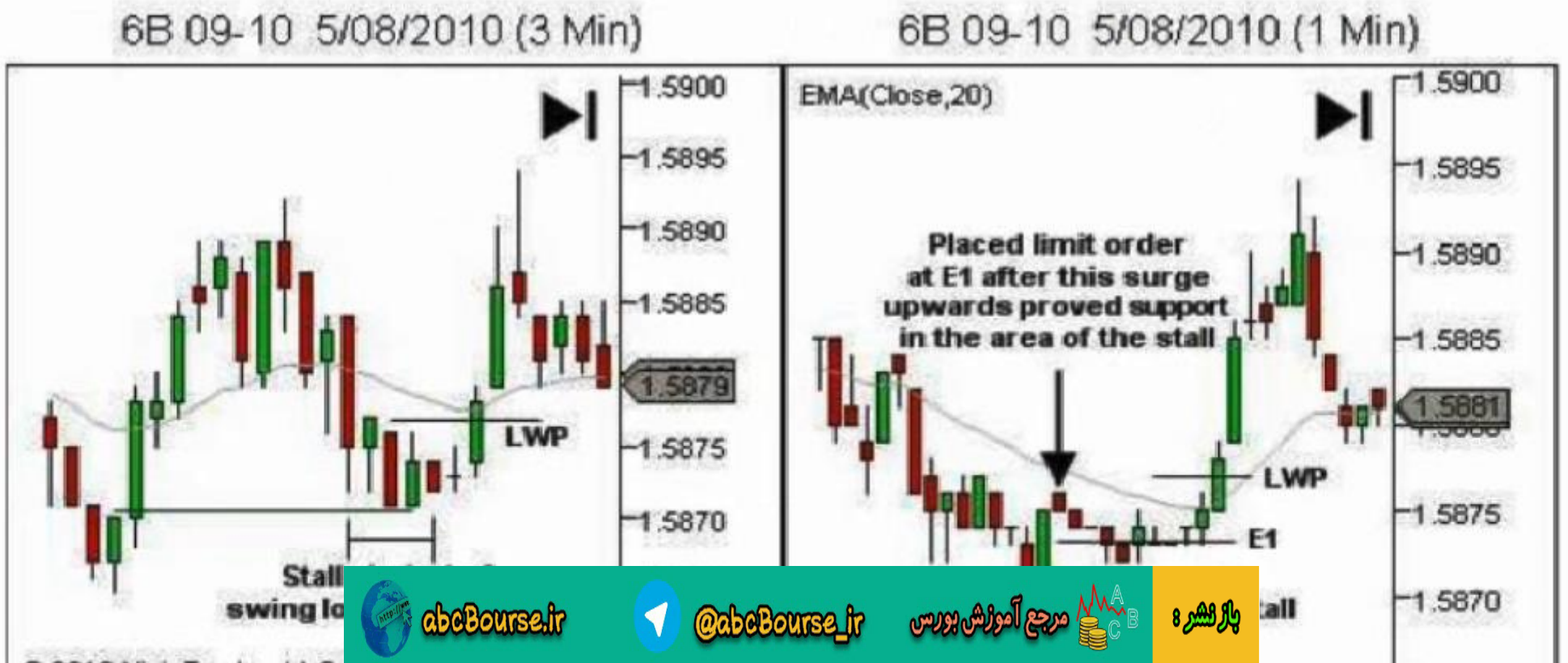

abcBourse.ir @abcBourse_ir مرجع آموزش بورس بازنشر :

1. از حرکت ایستادن یا کند شدن

- به ریسک با این روش ورود توجه کنید که: اگر سطح حمایت بشکند، ما را وارد یک معامله بازنده میکند. ولی اگر فقط به خرید توقف Buy Stop Order در LWP تکیه می کردیم، ورود دریک معامله بازنده اتفاق نمی افتاد.
- به هر حال با این روش ریسک به حداقل و پتانسیل سود به حداکثر میرسد. لذا اگر تحلیلهای ما یک ناحیه ستاپ با کیفیت خوب را پیدا و کند شدن واضح حرکت قیمت در ناحیه را نشان دهد، این روش ورود ارزش ریسک کردن را دارد.
- ریسک دوم این روش، از دست دادن موقعیت است زمانی که خرید محدود Buy Limit Order فعال نشود.

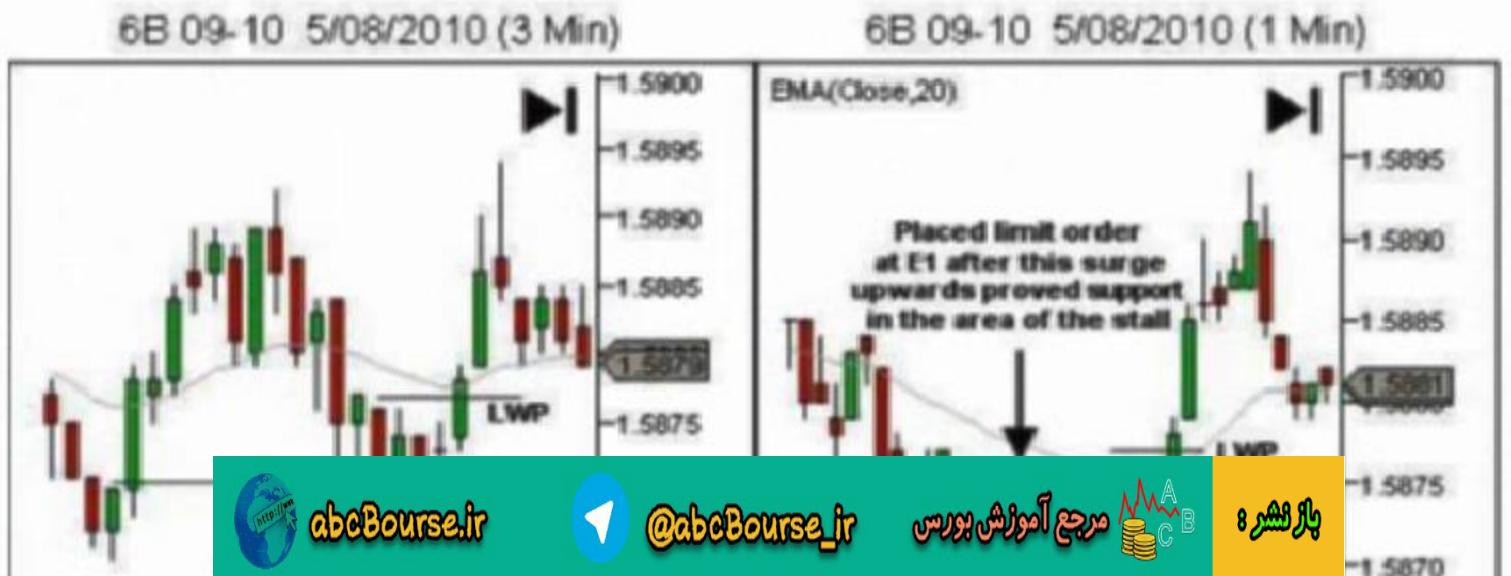

باز نشر : مرجع آموزش بورس @abcBourse_ir abcBourse.ir

1. از حرکت ایستادن یا کند شدن

- مثال پیچیده دیگری در شکل زیر نشان داده شده است، که یک ستاپ CPB در یک روند نزولی است.
- اگر به تایم فریم معاملاتی (۳ دقیقه) در سمت چپ نگاه کنیم یک سطح استاپ S1 در ۱.۵۶۱۹ مشخص شده است.

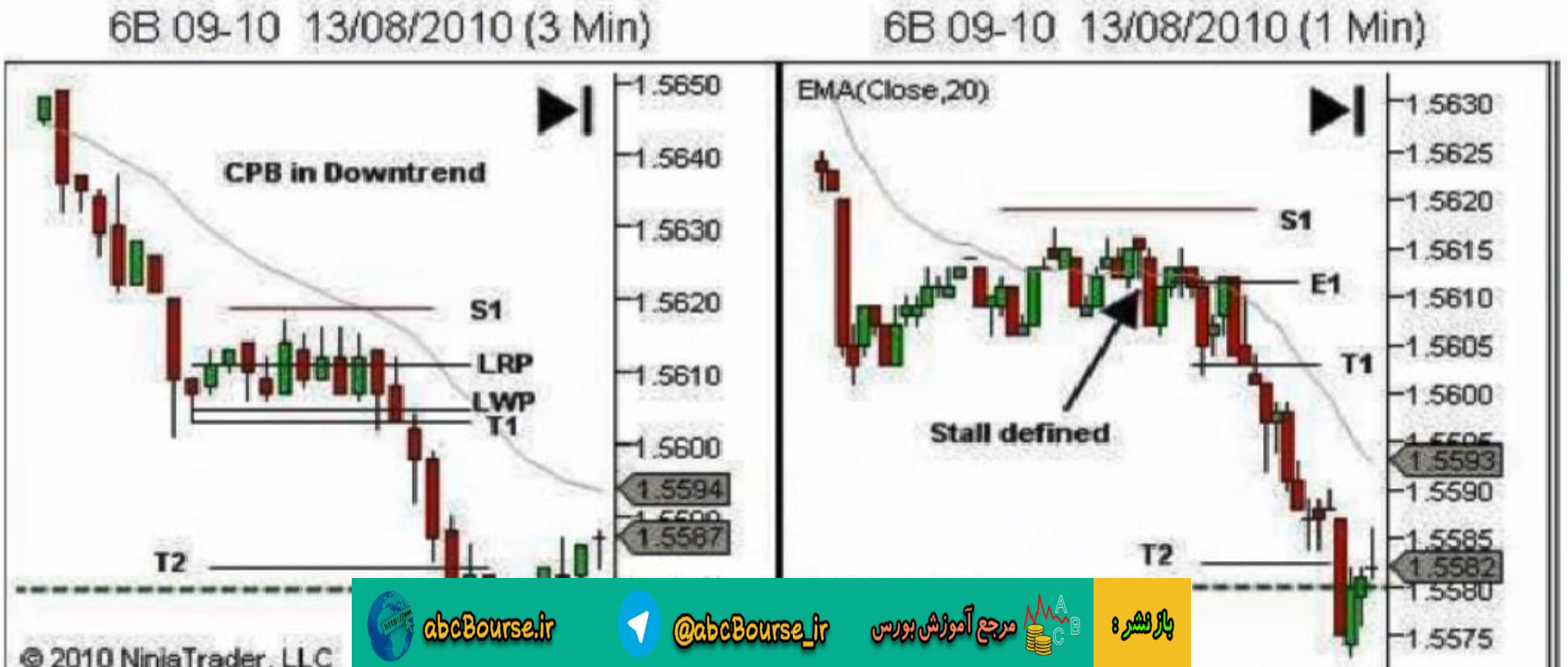

باز نشر : مرجع آموزش بورس @abcBourse_ir abcBourse.ir

1. از حرکت ایستادن یا کند شدن

- از طرفی T1به نظر دارای مشکلاتی هست. به طور معمول و براساس تعریف روند نزولی، انتظار داریم که اکستنشن های ما سوینگ پایینی قبلی را بشکنند. بنابراین در یک روند خوب به راحتی T1را در زیر سوینگ پایینی قبلی قرار می دهیم . در این مورد حرکت قیمت بر اساس قاعده نبوده است. ما اطمینان خوبی نداشتیم که در عمل قیمت سوینگ پایین را می شکند یا نه ، بنابراین T1را درست بالای سوینگ پایینی در ۱.۵۶۰۳ قرار دادیم.

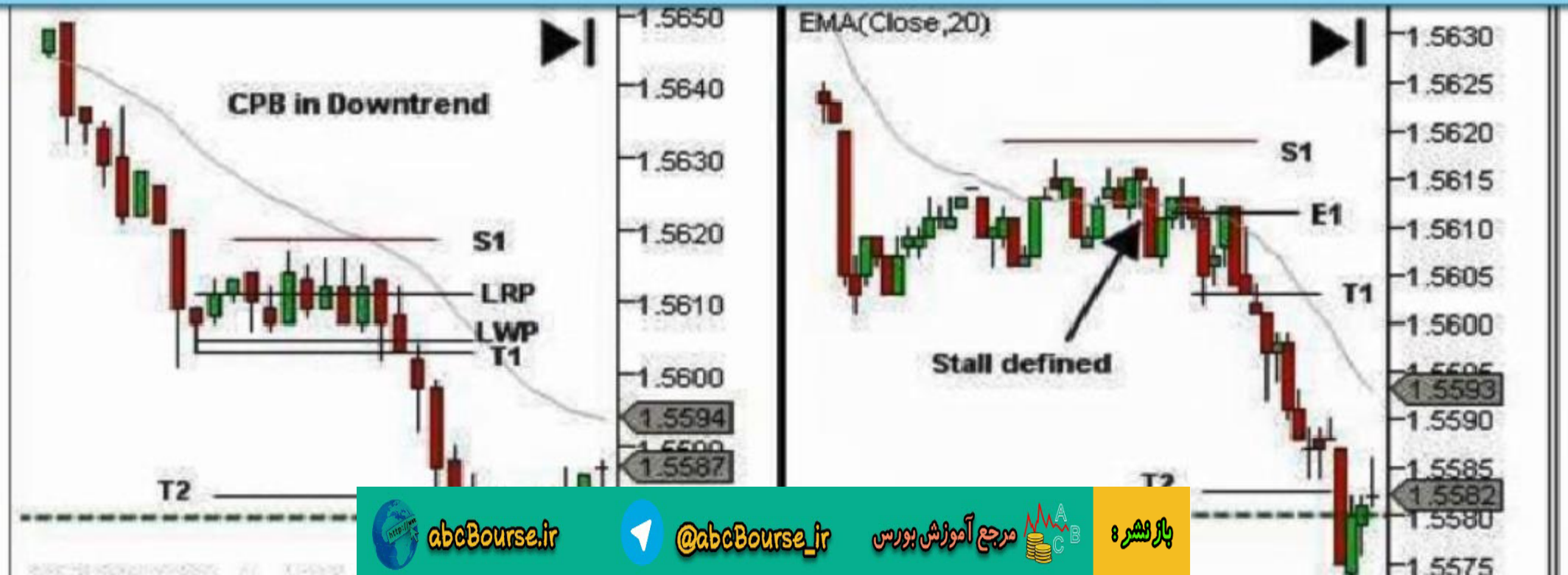

باز نشر : مرجع آموزش بورس @abcBourse_ir abcBourse.ir

تکنیکهای ورود – فرایند ورود فعال با قیمت بهتر

1. از حرکت ایستادن یا کند شدن

- ناحیه LWP براساس شکست در زیر ناحیه ازدحام انتخاب شده است، که در ۱.۵۶۰۵ قرار دارد.
- واضح است که این نا مناسب است چون ۱۴ پیپ ریسک برای ۲ پیپ سود به ما میدهد.
- LRP در میانه راه ۱.۵۶۰۳ و ۱.۵۶۱۹ یا همان ۱.۵۶۱۱ است و نمی خواهیم در ۱.۵۶۱۱ یا بالای آن وارد معامله شویم.

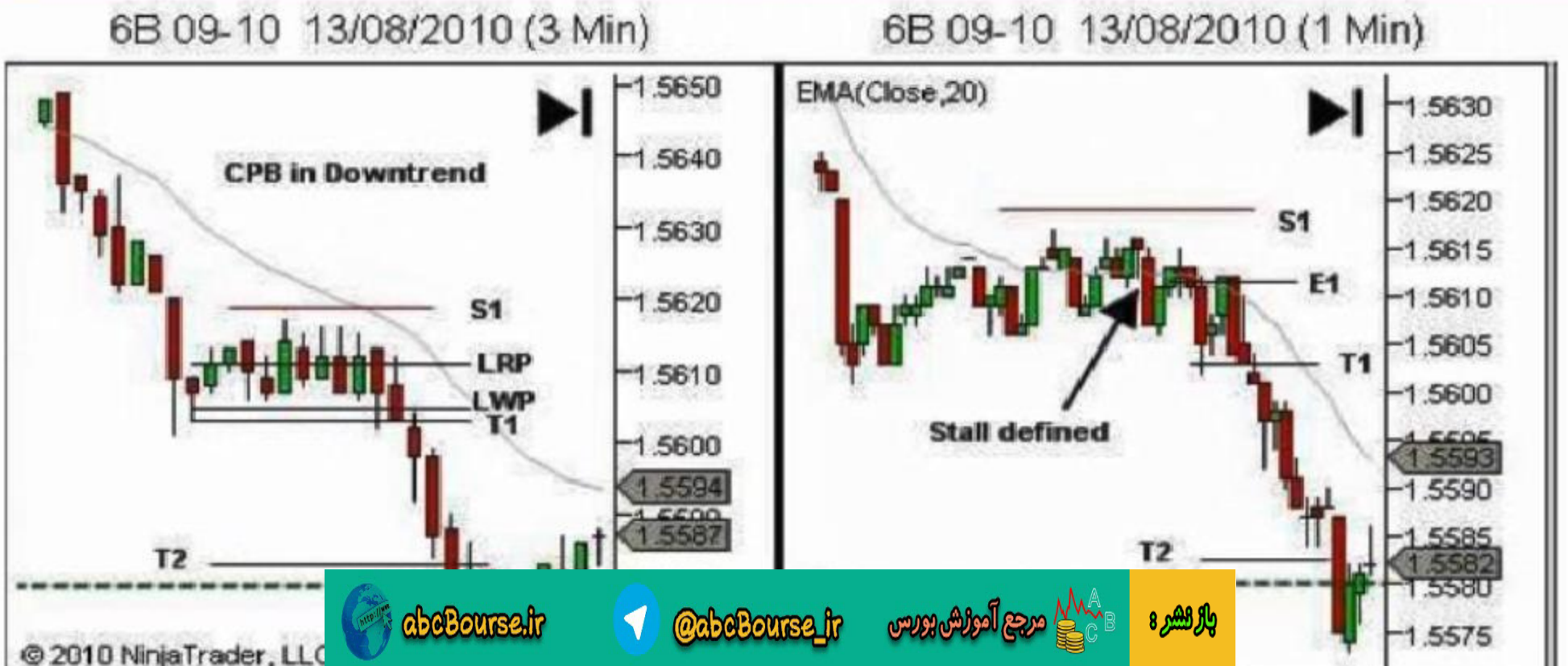

abcBourse.ir @abcBourse_ir مرجع آموزش بورس بازنشر :

تکنیکهای ورود – فرایند ورود فعال با قیمت بهتر

1. از حرکت ایستادن یا کند شدن

- با نگاه به تایم فریم پایینتر (۱ دقیقه) در سمت راست ، ما متقاعد شده ایم که قیمت پس از دومین تلاش برای فشار به ناحیه مقاومت از حرکت ایستاده است (که چهارمین شمع در تایم فریم ۳ دقیقه در ناحیه توقف Stall است).
- یک ورود محدوده Limit Order که در ناحیه E1 قرار داده شده است، ما را در عرض دو دقیقه در قیمت عمده فروشی ۱.۵۶۱۱ وارد میکند، که حداقل سود به ریسک LRP ما را نیز تامین می کند.

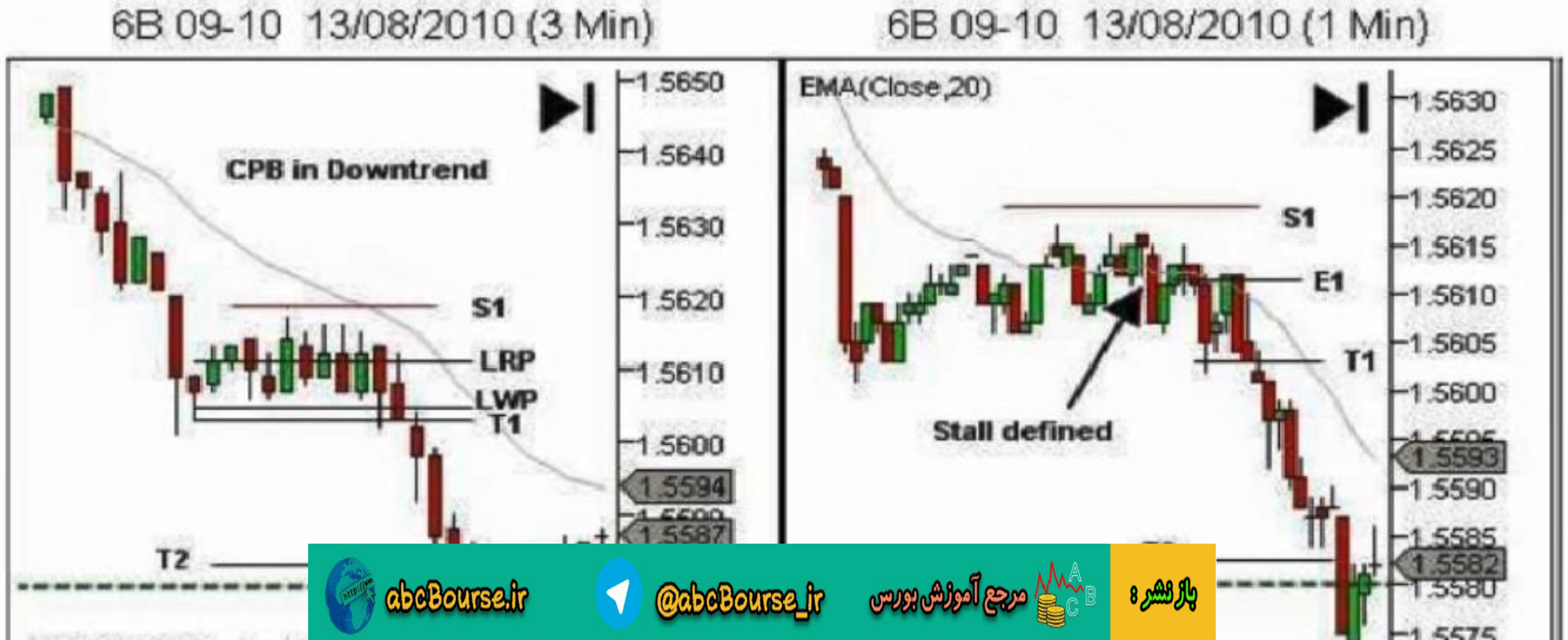

باز نشر : مرجع آموزش بورس @abcBourse_ir abcBourse.ir

تکنیکهای ورود – فرایند ورود فعال با قیمت بهتر

- ابتدا، ما به دنبال یک از دو نشانه برای تصمیم به ورود می گردیم:
  1. از حرکت ایستادن یا کند شدن
  2. تریگر

تریگرهای بر پایه الگو (تایم فریم پایینتر 1 min)

- در تریگرهای بر پایه الگو، هر الگوی حرکت قیمت در تایم فریم پایینتر (1 min) در نظر گرفته می شود که:

1. تمایل کوتاه مدت در جهت فرضیه معامله مان را تایید می کند
2. ناحیه ای را مشخص می کند که قیمت نباید به آنجا برود! از این ناحیه می توان برای تعیین حد ضرر استفاده کرد.

باز نشر : مرجع آموزش بورس @abcBourse_ir abcBourse.ir

- ابتداء، ما به دنبال یک از دو نشانه برای تصمیم به ورود می گردیم:

۲. تریگر (بر پایه الگو)

مثالها شامل:

1. هر الگوی استاندارد برگشتی شمعی
2. هر الگوی استاندارد برگشتی بار قیمت
3. هر الگوی تله ای که اشتباه بازنده ها را اثبات کند.
   a. میخ و لبه
   b. دو سقف یا دو کف
   c. فنر یا پرتاب به طرف بالا
   d. اصلاح با سه سوینگ
   e. ۱ ۲ ۳ سقف یا کف
   f. امتحان نقطه

بازنشر: مرجع آموزش بورس @abcBourse_ir abcBourse.ir

- ابتداء ما به دنبال یک از دو نشانه برای تصمیم به ورود می گردیم: ۲. تریگر (بر پایه الگو)

مثالها شامل:
1. **هر الگوی استاندارد برگشتی شمعی**

REVERSAL PATTERNS

NAME	DESCRIPTION	DIAGRAM
DOJI	• BULLISH or BEARISH single candle Reversal Pattern. • The open is equal to (or almost equal to) the close, resulting in no real body. • Indecision in the market – neither the bulls nor bears are in control. • The Doji can be found at the top or bottom. The Gravestone Doji is usually found at a top reversal. The Dragonfly Doji is usually found at a bottom reversal.	
SHOOTING STAR	• BEARISH single candle Reversal Pattern. • Market gaps up to Shooting Star	

abcBourse.ir @abcBourse_ir مرجع آموزش بورس باز نشر :

- ابتدا، ما به دنبال یک از دو نشانه برای تصمیم به ورود می گردیم: ۲. تریگر (بر پایه الگو)

مثالها شامل:

1. **هر الگوی استاندارد برگشتی شمعی**

HANGING MAN	• BEARISH single candle Reversal Pattern. • Market gaps up to Hanging Man candle. • Colour can be RED or GREEN. • Lower Shadow is at least 2 times the size of the real body.	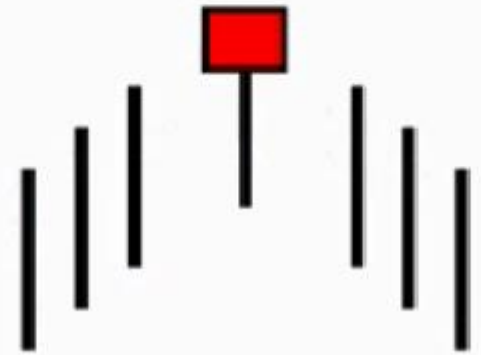
HAMMER	• BULLISH single candle Reversal Pattern. • Market ideally gaps down to Hammer candle. • Colour can be RED or GREEN. • Lower Shadow is at least 2 times the size of the real body.	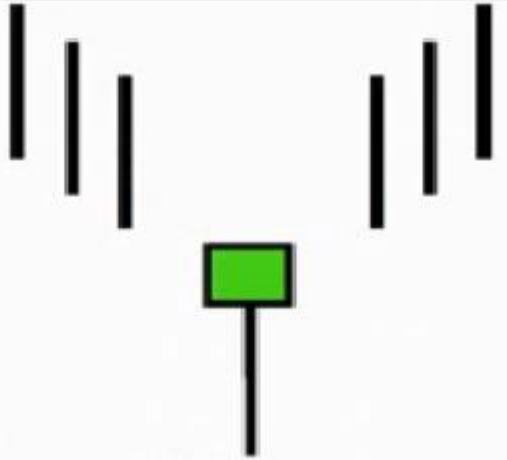
INVERTED HAMMER	• BULLISH single candle Reversal Pattern.	

abcBourse.ir @abcBourse_ir مرجع آموزش بورس باز نشر :

- ابتدا، ما به دنبال یک از دو نشانه برای تصمیم به ورود می گردیم:
۲. تریگر (بر پایه الگو)

مثالها شامل:
1. هر الگوی استاندارد برگشتی شمعی

BULLISH ENGULFING	• BULLISH two candle Reversal Pattern. • 1st candle has a smaller RED real body. • 2nd longer GREEN candle completely engulfs the first candle body.	
BEARISH ENGULFING	• BEARISH two candle Reversal Pattern. • 1st candle has a smaller GREEN real body. • 2nd longer RED candle completely engulfs the 1st candle body.	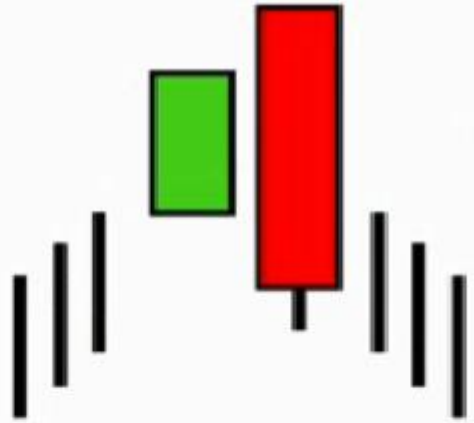
PIERCING PATTERN	• BULLISH two candle Reversal Pattern.	

abcBourse.ir @abcBourse_ir مرجع آموزش بورس باز نشر :

- ابتدا، ما به دنبال یک از دو نشانه برای تصمیم به ورود می گردیم:
۲. تریگر (بر پایه الگو)

مثالها شامل:

1. هر الگوی استاندارد برگشتی شمعی

DARK CLOUD COVER	• BEARISH two candle Reversal Pattern. • 1st candle has a GREEN real body. • 2nd RED candle opens above, and closes in the lower half of the 1st candle body.	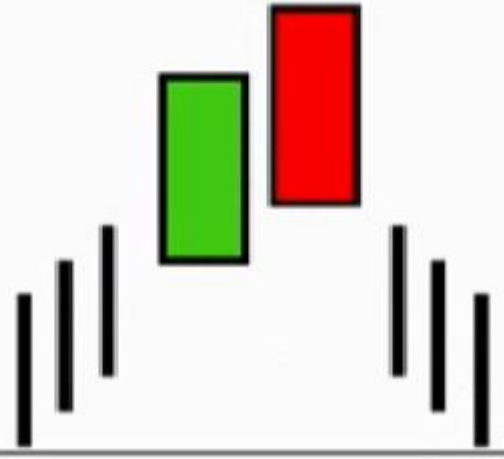
HARAMI	• BULLISH or BEARISH two candle Reversal Pattern. • 1st candle continues the trend direction. • 2nd candle real body is contained within the 1st candle real body. This candle may be either colour.	

abcBourse.ir @abcBourse_ir مرجع آموزش بورس باز نشر :

- ابتدا، ما به دنبال یک از دو نشانه برای تصمیم به ورود می گردیم:

۲. تریگر (بر پایه الگو)

مثالها شامل:

1. هر الگوی استاندارد برگشتی شمعی

HARAMI CROSS	• BULLISH or BEARISH two candle Reversal Pattern. • 1st candle continues the trend direction. • 2nd candle is a Doji, and is contained within the 1st candle real body.	
MORNING STAR	• BULLISH three candle Reversal Pattern. • 1st candle has a long RED real body. • Market gaps down to 2nd small body candle (either colour). • 3rd candle has a GREEN real body, ideally gapping up from the star (2nd candle).	
EVENING STAR	• BEARISH three candle Reversal Pattern. • 1st candle has a long GREEN real	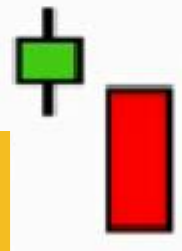

abcBourse.ir @abcBourse_ir مرجع آموزش بورس باز نشر :

- ابتدا، ما به دنبال یک از دو نشانه برای تصمیم به ورود می گردیم:
۲. تریگر (بر پایه الگو)

مثالها شامل:
1. **هر الگوی برگشتی استاندارد شمعی**

TWEEZER TOP	• BEARISH Pattern, identifying a Resistance Level • 2 or more candles with the HIGH point achieving the same level. • Candles can be either colour.	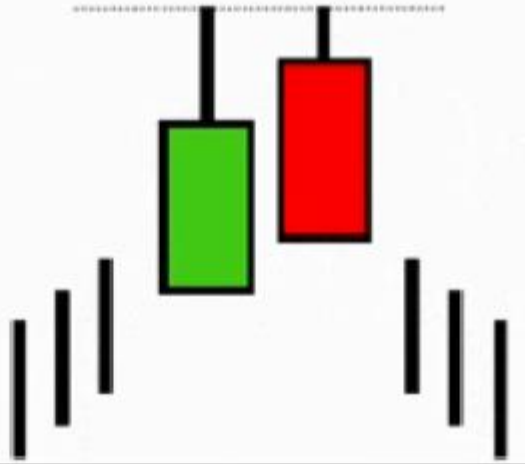
TWEEZER BOTTOM	• BULLISH Pattern, identifying a Support Level • 2 or more candles with the LOW point achieving the same level. • Candles can be either colour.	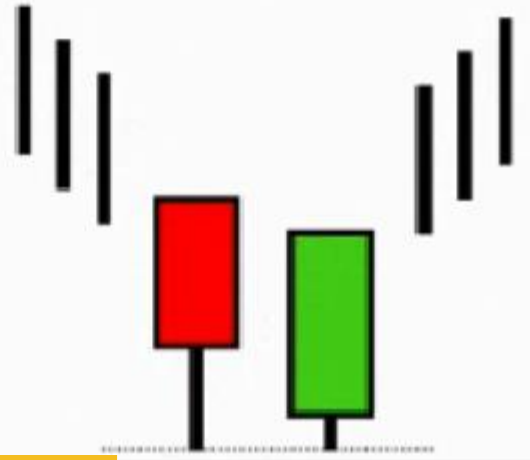

https://www.youtube
abcBourse.ir @abcBourse_ir مرجع آموزش بورس باز نشر :

تکنیکهای ورود - ورود ساده

- یک ورود با استاپ در LWP که سود به ریسک ۱:۱ یا بالاتر را پیشنهاد می کند.



باز نشر : مرجع آموزش بورس @abcBourse_ir abcBourse.ir

تکنیکهای ورود – فرایند ورود فعال با قیمت بهتر

- ابتدا، ما به دنبال یک از دو نشانه برای تصمیم به ورود می گردیم:
  1. از حرکت ایستادن یا کند شدن
  2. تریگر

تریگرهای بر پایه الگو (تایم فریم پایینتر 1 min)

- در تریگرهای بر پایه الگو، هر الگوی حرکت قیمت در تایم فریم پایینتر **(1 min)** در نظر گرفته می شود که:

1. تمایل کوتاه مدت در جهت فرضیه معامله مان را تایید می کند
2. ناحیه ای را مشخص می کند که قیمت نباید به آنجا برود! از این ناحیه می توان برای تعیین حد ضرر استفاده کرد.

باز نشر : مرجع آموزش بورس @abcBourse_ir abcBourse.ir

- ابتدا، ما به دنبال یک از دو نشانه برای تصمیم به ورود می گردیم:

۲. تریگر (بر پایه الگو)

3. هر الگوی تله ای که اشتباه بازنده ها را اثبات کند:

a. میخ و لبه
b. سقف قلو یا کف دوقلو
c. فنر یا پرتاب به طرف بالا
d. اصلاح با سه سوینگ
e. 3 2 1 سقف یا کف
f. امتحان نقطه شکست
g. بار قیمت اکسپنشن

میخ و لبه (صعودی)

قیمت به پایین فرو می رود و به سرعت برمی گردد، سپس دوباره نمی تواند قیمتهای پایین را ببیند.
تریگر = شکست لبه بالایی

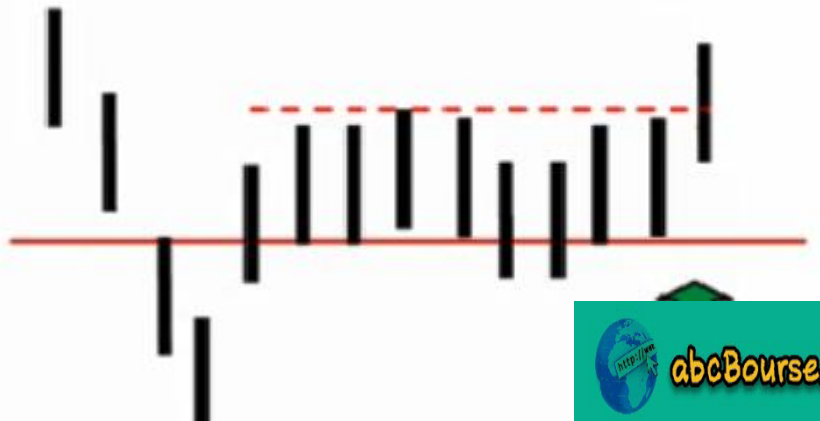

بازنشر: مرجع آموزش بورس @abcBourse_ir abcBourse.ir

- ابتدا، ما به دنبال یک از دو نشانه برای تصمیم به ورود می گردیم:

۲. تریگر (بر پایه الگو)

3. هر الگوی تله ای که اشتباه بازنده ها را اثبات کند:

a. **میخ و لبه**
b. سقف قلو یا کف دوقلو
c. فنر یا پرتاب به طرف بالا
d. اصلاح با سه سوینگ
e. 3 2 1 سقف یا کف
f. امتحان نقطه شکست
g. بار قیمت اکسپنشن

میخ و لبه (نزولی)

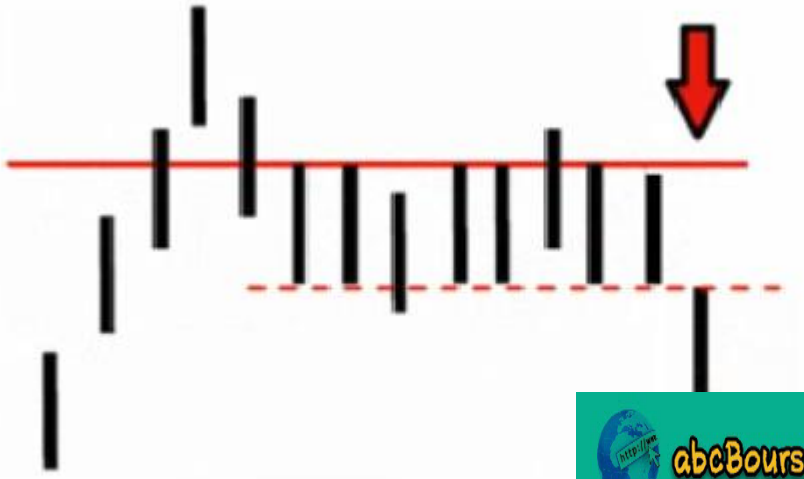

قیمت به بالا فرو می رود و به سرعت برمی گردد، سپس دوباره نمی تواند قیمتهای بالا را ببیند.
تریگر= شکست لبه پایینی

بازنشر: مرجع آموزش بورس @abcBourse_ir abcBourse.ir

- ابتدا، ما به دنبال یک از دو نشانه برای تصمیم به ورود می گردیم:

۲. تریگر (بر پایه الگو)

3. هر الگوی تله ای که اشتباه بازنده ها را اثبات کند:

a. میخ و لبه
b. سقف قلو یا کف دوقلو
c. فنر یا پرتاب به طرف بالا
d. اصلاح با سه سوینگ
e. 3 2 1 سقف یا کف
f. امتحان نقطه شکست
g. بار قیمت اکسپنشن

کف دوقلو

ستاپ کف دوقلو کلاسیک، ولی در مقیاس میکرو

تریگر= ورود با تایید کف دوم، قبل از شکست سوینگ بالا

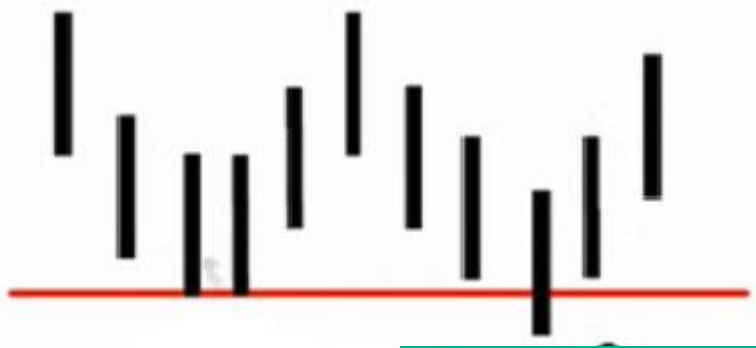

بازنشر: مرجع آموزش بورس @abcBourse_ir abcBourse.ir

- ابتدا، ما به دنبال یک از دو نشانه برای تصمیم به ورود می گردیم:

۲. تریگر (بر پایه الگو)

3. هر الگوی تله ای که اشتباه بازنده ها را اثبات کند:

a. میخ و لبه
b. سقف قلو یا کف دوقلو
c. فنر یا پرتاب به طرف بالا
d. اصلاح با سه سوینگ
e. 3 2 1 سقف یا کف
f. امتحان نقطه شکست
g. بار قیمت اکسپنشن

سقف دوقلو

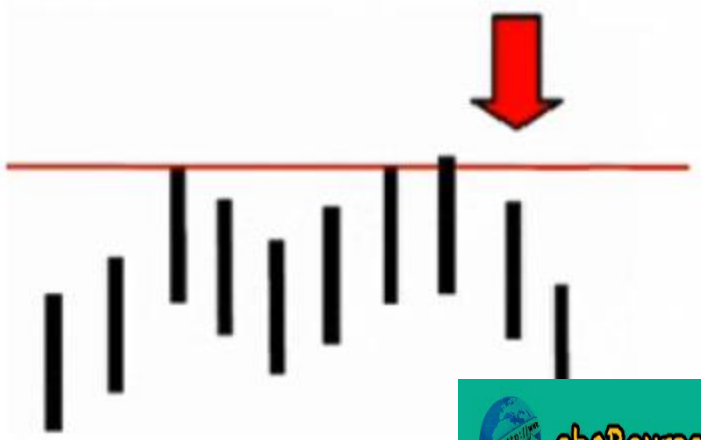

ستاپ سقف دوقلو کلاسیک، ولی در مقیاس میکرو
تریگر= ورود با تایید سقف دوم، قبل از شکست سوینگ پایین

بازنشر: مرجع آموزش بورس @abcBourse_ir abcBourse.ir

- ابتدا، ما به دنبال یک از دو نشانه برای تصمیم به ورود می گردیم:

۲. تریگر (بر پایه الگو)

3. هر الگوی تله ای که اشتباه بازنده ها را اثبات کند:

a. میخ و لبه
b. سقف قلو یا کف دوقلو
c. فنر یا پرتاب به طرف بالا
d. اصلاح با سه سوینگ
e. 3 2 1 سقف یا کف
f. امتحان نقطه شکست
g. بار قیمت اکسپنشن

فنر

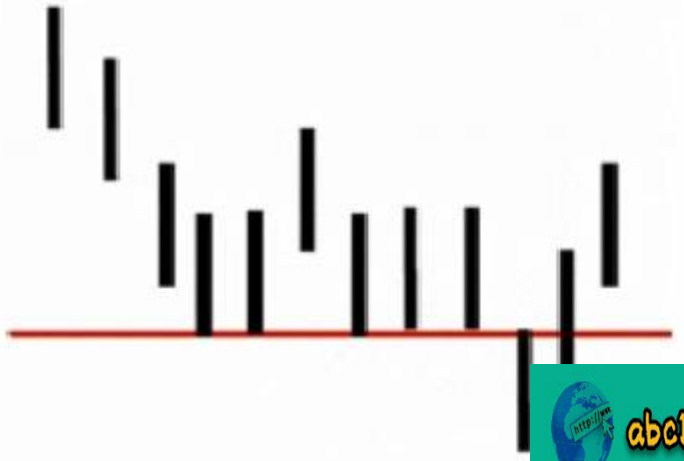

قیمت در حمایت پایینی فرو می رود و به سرعت با یک یا دو شمع برمی گردد، مانند چکش یا الگوی انگلفینگ صعودی

تریگر= شکست بالای بالا

بازنشر: مرجع آموزش بورس @abcBourse_ir abcBourse.ir

- ابتدا، ما به دنبال یک از دو نشانه برای تصمیم به ورود می گردیم:

۲. تریگر (بر پایه الگو)

3. هر الگوی تله ای که اشتباه بازنده ها را اثبات کند:

a. میخ و لبه
b. سقف قلو یا کف دوقلو
c. فنر یا پرتاب به طرف بالا
d. اصلاح با سه سوینگ
e. 3 2 1 سقف یا کف
f. امتحان نقطه شکست
g. بار قیمت اکسپنشن

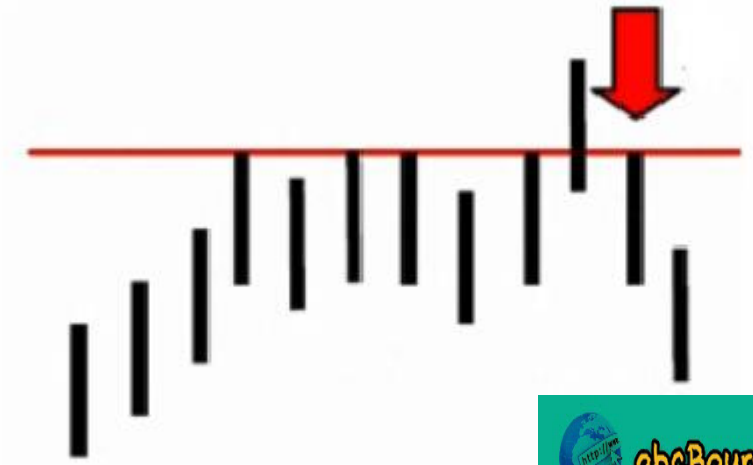

قیمت در مقاومت بالایی فرو می رود و به سرعت با یک یا دو شمع برمی گردد، مانند ستاره دنباله دار یا الگوی انگلفینگ نزولی

تریگر= شکست زیر پایین تر

بالا

باز نشر : مرجع آموزش بورس @abcBourse_ir abcBourse.ir

- ابتدا، ما به دنبال یک از دو نشانه برای تصمیم به ورود می گردیم:

۲. تریگر (بر پایه الگو)

3. هر الگوی تله ای که اشتباه بازنده ها را اثبات کند:

a. میخ و لبه
b. سقف قلو یا کف دوقلو
c. فنر یا پرتاب به طرف بالا
d. اصلاح با سه سوینگ
e. 3 2 1 سقف یا کف
f. امتحان نقطه شکست
g. بار قیمت اکسپنشن



پرتاب به طرف بالا

قیمت در مقاومت بالایی فرو می رود و به سرعت با یک یا دو شمع برمی گردد، مانند ستاره دنباله دار یا الگوی انگلفینگ نزولی

تریگر= شکست زیر پایین تر

بالا

بازنشر: مرجع آموزش بورس @abcBourse_ir abcBourse.ir

- ابتدا، ما به دنبال یک از دو نشانه برای تصمیم به ورود می گردیم:

۲. تریگر (بر پایه الگو)

3. هر الگوی تله ای که اشتباه بازنده ها را اثبات کند:

a. میخ و لبه
b. سقف قلو یا کف دوقلو
c. فنر یا پرتاب به طرف بالا
d. اصلاح با سه سوینگ
e. 3 2 1 سقف یا کف
f. امتحان نقطه شکست
g. بار قیمت اکسپنشن

اصلاح با سه سوینگ (صعودی)

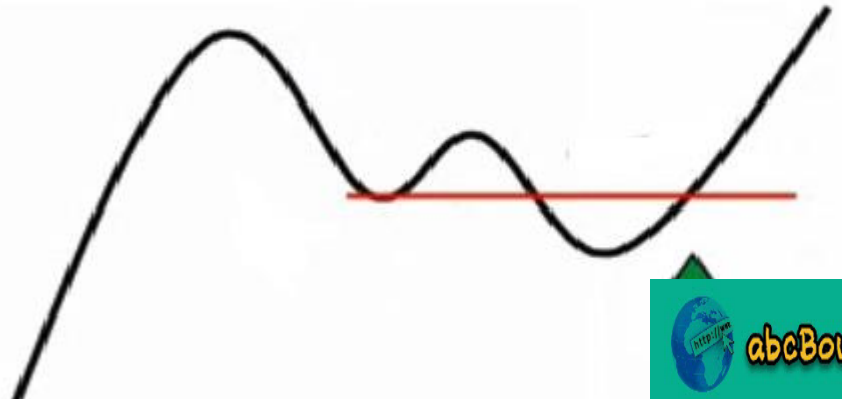

اصلاح با سه سوینگ، ولی در مقیاس میکرو
تریگر= ورود با تایید سوینگ پایین دوم ، یا شکست به
بالای سوینگ پایین قبلی(یا
سوینگ پایینی قبلی)

بازنشر: مرجع آموزش بورس @abcBourse_ir abcBourse.ir

تکنیکهای ورود – فرایند ورود فعال با قیمت بهتر

- ابتدا، ما به دنبال یک از دو نشانه برای تصمیم به ورود می گردیم:

۲. تریگر (بر پایه الگو)

3. هر الگوی تله ای که اشتباه بازنده ها را اثبات کند:

a. میخ و لبه
b. سقف قلو یا کف دوقلو
c. فنر یا پرتاب به طرف بالا
d. اصلاح با سه سوینگ
e. 3 2 1 سقف یا کف
f. امتحان نقطه شکست
g. بار قیمت اکسپنشن

1 2 3 کف

۱ ۲ ۳ کف کلاسیک، در مقیاس میکرو

تریگر= ورود در کف بالاتر



بازنشر: مرجع آموزش بورس @abcBourse_ir abcBourse.ir

تکنیکهای ورود – فرایند ورود فعال با قیمت بهتر

- ابتدا، ما به دنبال یک از دو نشانه برای تصمیم به ورود می گردیم:

۲. تریگر (بر پایه الگو)

3. هر الگوی تله ای که اشتباه بازنده ها را اثبات کند:

a. میخ و لبه
b. سقف قلو یا کف دوقلو
c. فنر یا پرتاب به طرف بالا
d. اصلاح با سه سوینگ
e. 3 2 1 سقف یا کف
f. امتحان نقطه شکست
g. بار قیمت اکسپنشن

3 2 1 سقف



۳ ۲ ۱ سقف کلاسیک، در مقیاس میکرو

تریگر= ورود در سقف پایین

بازنشر: مرجع آموزش بورس @abcBourse_ir abcBourse.ir

تکنیکهای ورود - پروسه ورود فعال با قیمت بهتر

- ابتدا، ما به دنبال یک از دو نشانه برای تصمیم به ورود می گردیم:

۲. تریگر (بر پایه الگو)

2. Trigger (Pattern Based)

3. هر الگوی تله ای که اشتباه بازنده ها را اثبات کند:

a. میخ و لبه
b. سقف قلو یا کف دوقلو
c. فنر یا پرتاب به طرف بالا
d. اصلاح با سه سوینگ
e. 3 2 1 سقف یا کف
f. امتحان نقطه شکست
g. بار قیمت اکسپنشن

g) Expansion Bar

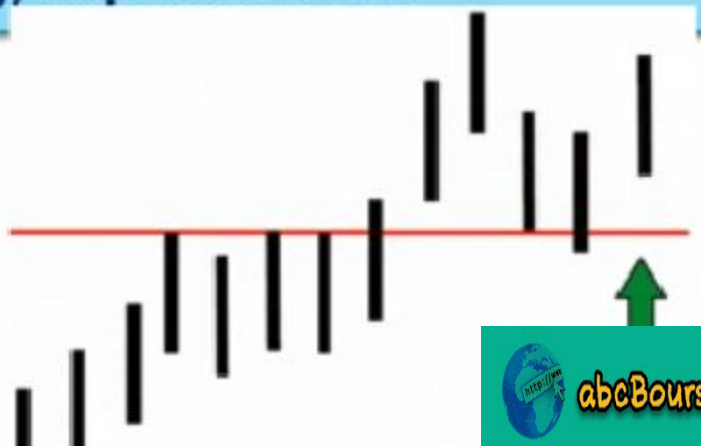

امتحان نقطه شکست (صعودی)

امتحان مجدد شکست ، بالای مقاومت کوتاه مدت

بازنشر : مرجع آموزش بورس @abcBourse_ir abcBourse.ir

- ابتدا، ما به دنبال یک از دو نشانه برای تصمیم به ورود می گردیم:

۲. تریگر (بر پایه الگو)

- Primarily, we look for one of two signs in order to make our entry decision:

2. **Trigger (Pattern Based)**

3. هر الگوی تله ای که اشتباه بازنده ها را اثبات کند:

a. میخ و لبه
b. سقف قلو یا کف دوقلو
c. قنر یا پرتاب به طرف بالا
d. اصلاح با سه سوینگ
e. 3 2 1 سقف یا کف
f. امتحان نقطه شکست
g. بار قیمت اکسپنشن

امتحان نقطه شکست (نزولی)



امتحان مجدد شکست ، زیر حمایت کوتاه مدت

بازنشر : مرجع آموزش بورس @abcBourse_ir abcBourse.ir

- ابتدا، ما به دنبال یک از دو نشانه برای تصمیم به ورود می گردیم:

۲. تریگر (بر پایه الگو)

3. هر الگوی تله ای که اشتباه بازنده ها را اثبات کند:

a. میخ و لبه
b. سقف قلو یا کف دوقلو
c. فنر یا پرتاب به طرف بالا
d. اصلاح با سه سوینگ
e. 3 2 1 سقف یا کف
f. امتحان نقطه شکست
g. اکسپنشن بار قیمت

اکسپنشن بار قیمت (صعودی)

بار با شتاب بزرگ پس ازاصلاح به عقب به ناحیه میانگین متحرک

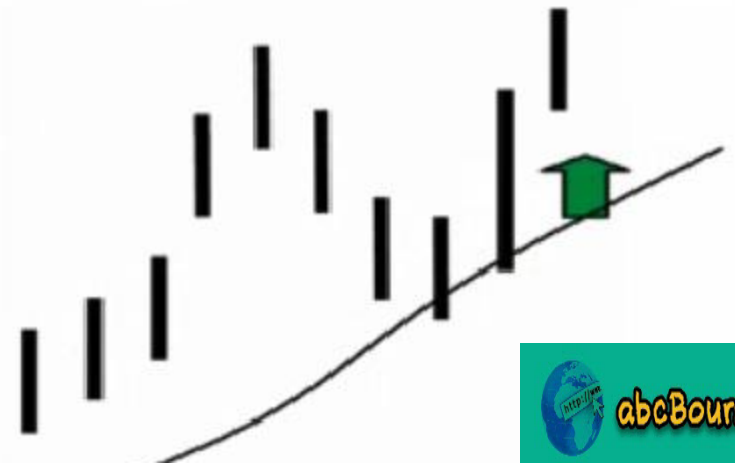

بازنشر: مرجع آموزش بورس @abcBourse_ir abcBourse.ir

- ابتدا، ما به دنبال یک از دو نشانه برای تصمیم به ورود می گردیم:

۲. تریگر (بر پایه الگو)

3. هر الگوی تله ای که اشتباه بازنده ها را اثبات کند:

a. میخ و لبه
b. سقف قلو یا کف دوقلو
c. فنر یا پرتاب به طرف بالا
d. اصلاح با سه سوینگ
e. 3 2 1 سقف یا کف
f. امتحان نقطه شکست
g. اکسپنشن بار قیمت

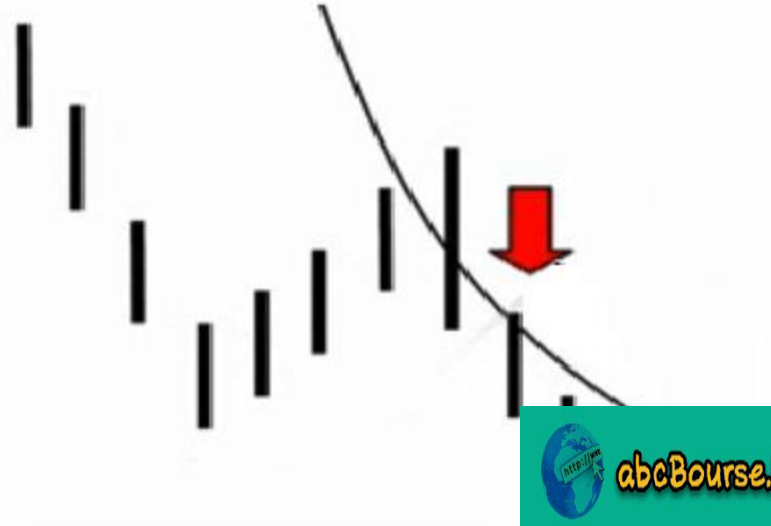

اکسپنشن بار قیمت (نزولی)

بار با شتاب بزرگ پس ازاصلاح به عقب به ناحیه میانگین متحرک

بازنشر: مرجع آموزش بورس @abcBourse_ir abcBourse.ir

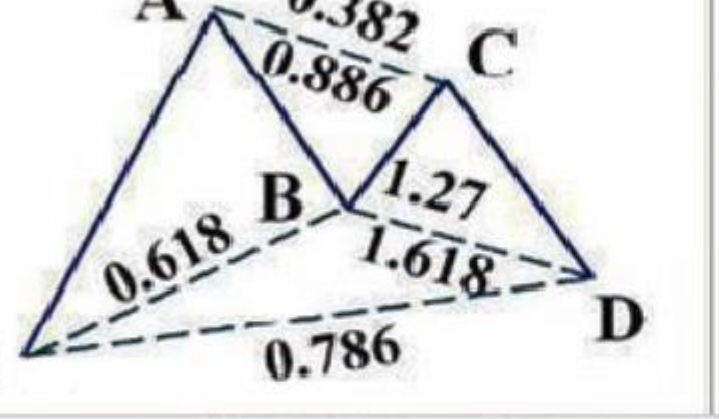

Bullish

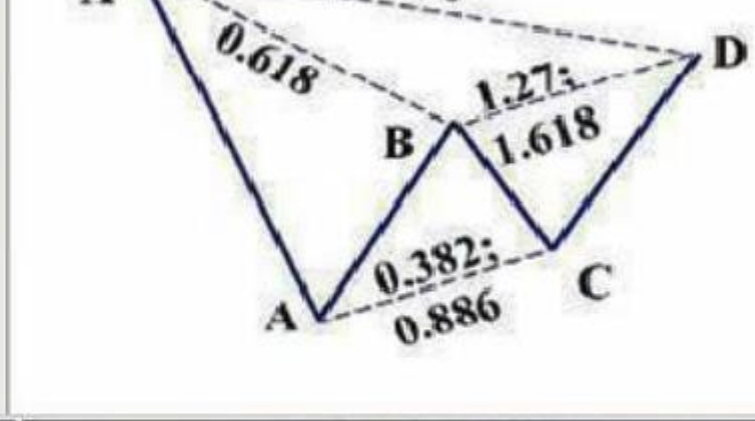

Bearish

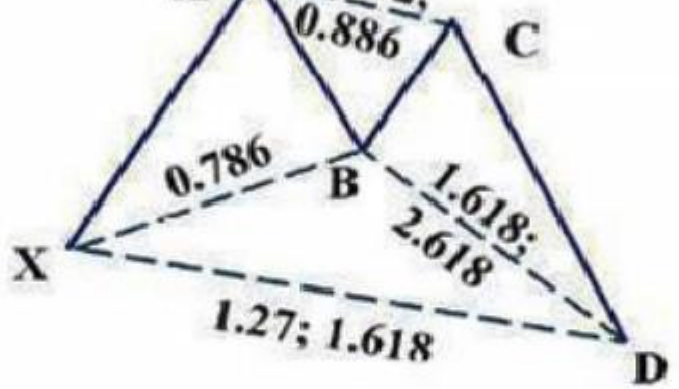

Bullish

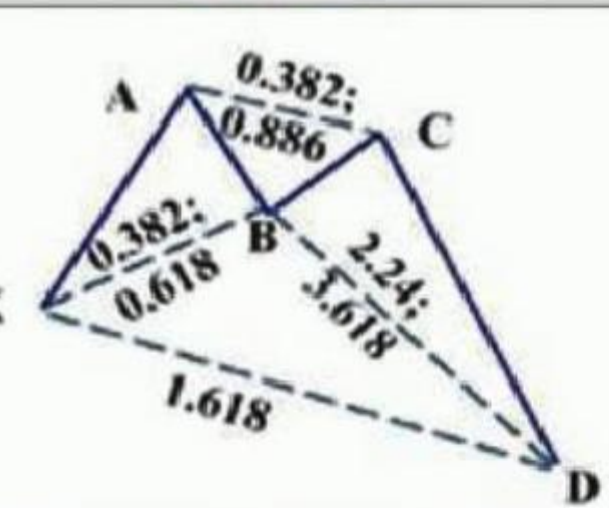

Bullish

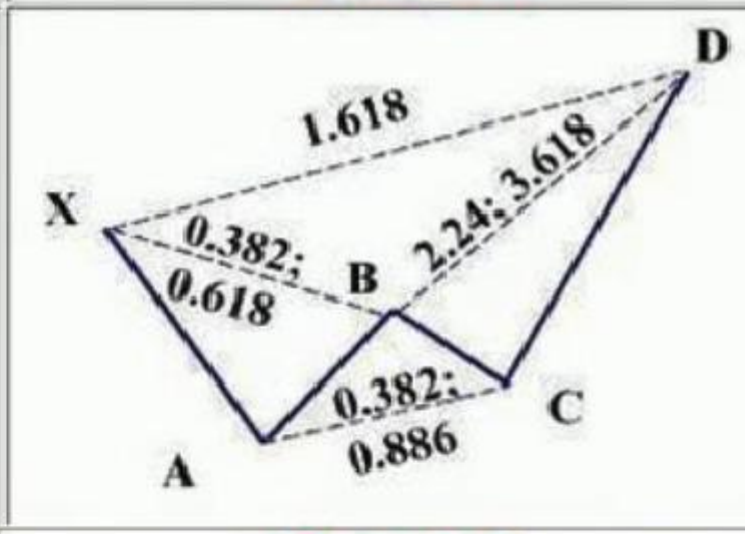

Bearish

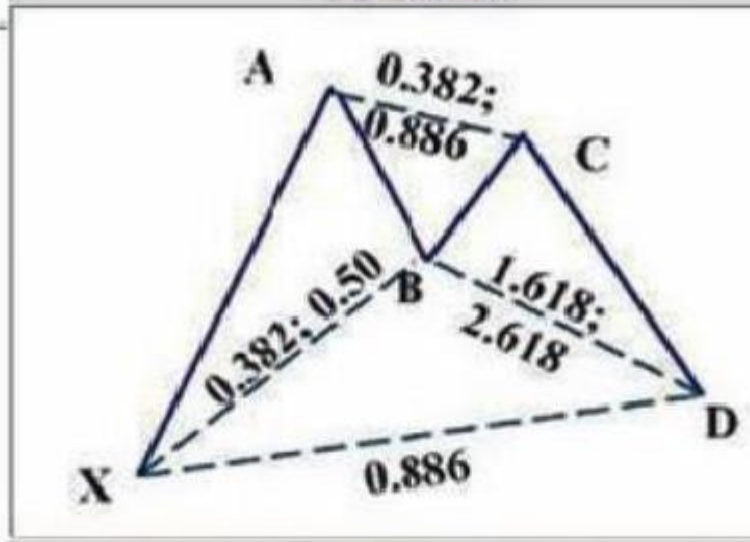

Bullish

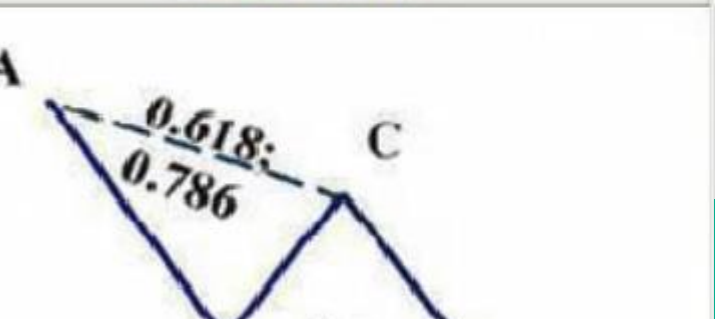





abcBourse.ir @abcBourse_ir مرجع آموزش بورس بازنشر :

1-2-3-4 BUY Reversal Pattern

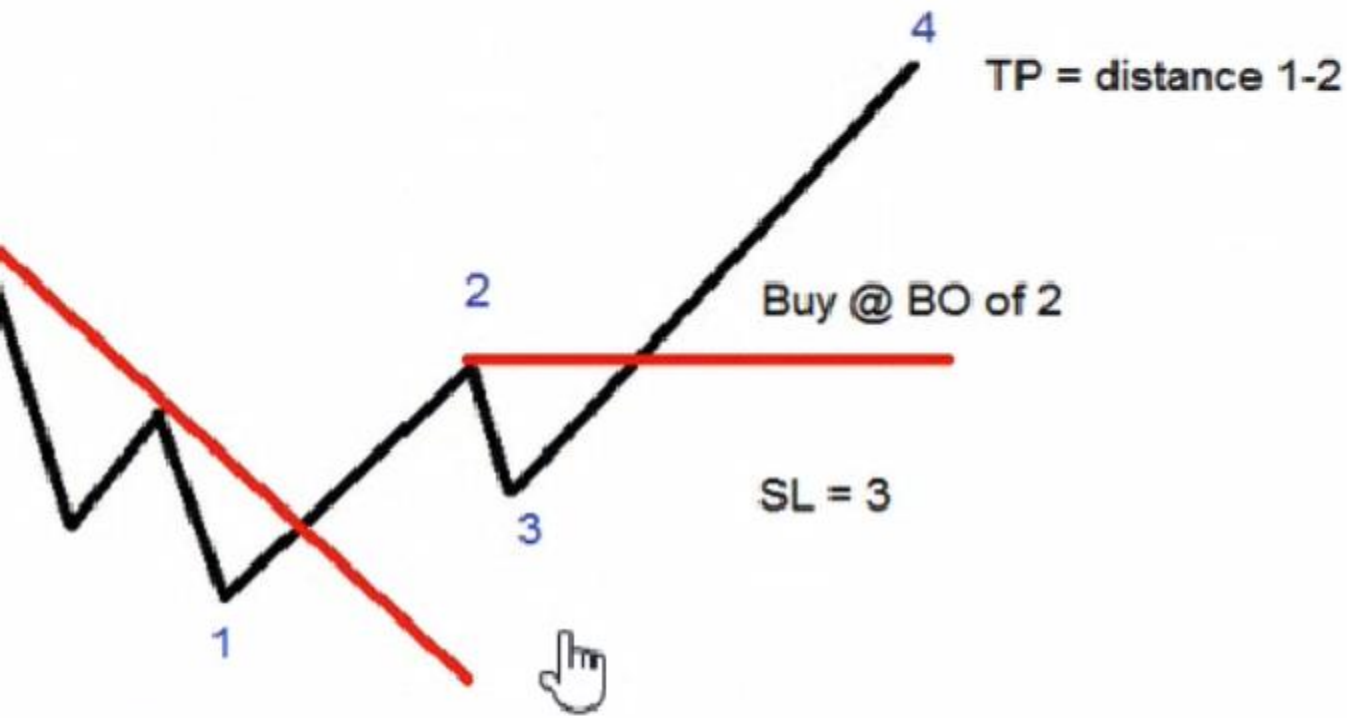

1-2-3-4 SELL Reversal Pattern

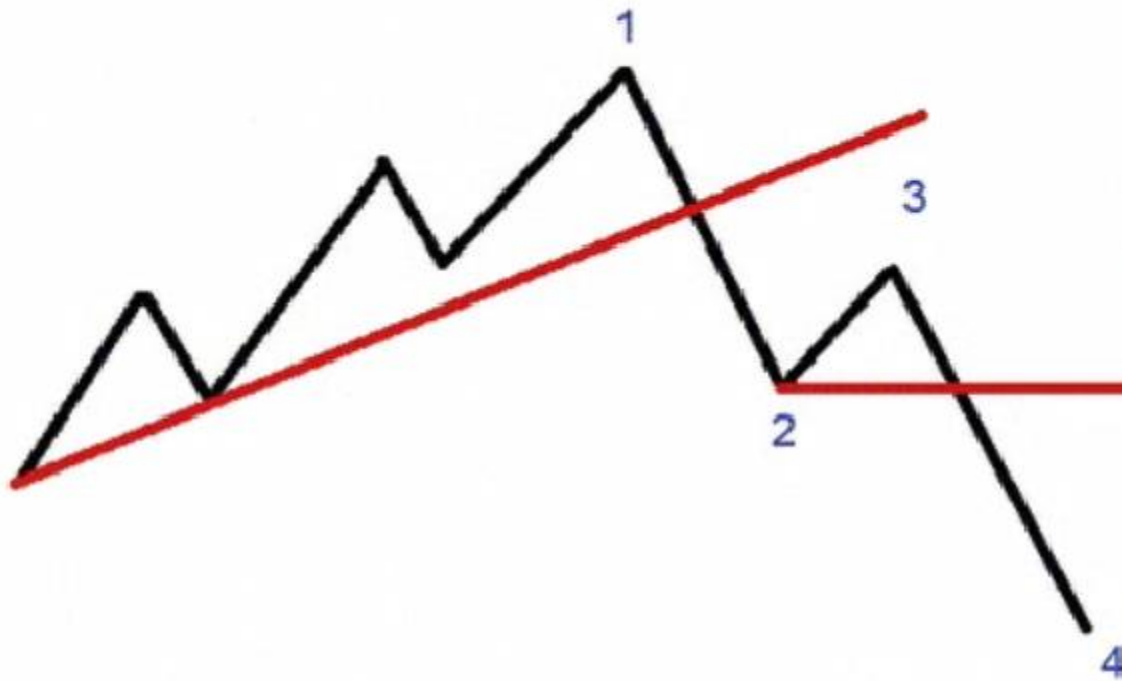

Image may be subject to

abcBourse.ir @abcBourse_ir مرجع آموزش بورس باز نشر :



Head and Shoulders



Rectangles



Channels



Flags



Pennants



Symetrical Triangles

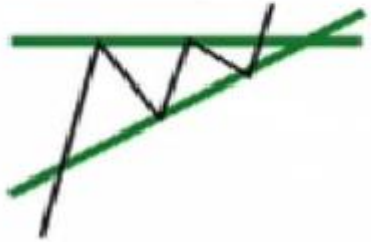

Ascending Triangles



Descending Triangles

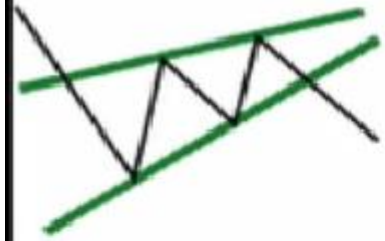

Wedge Continuation

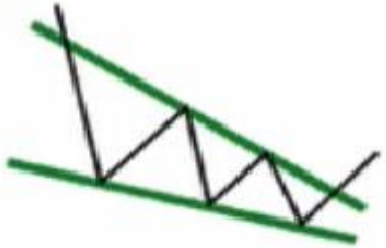

Wedge Reversal

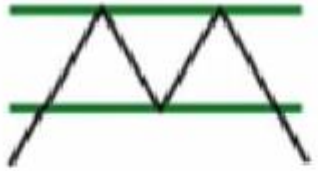

Double Top



Double Bottom



abcBourse.ir @abcBourse_ir مرجع آموزش بورس باز نشر :

- حرکت قیمت تایم فریم پایینتر (۱ دقیقه ای) به سمت راست، ناحیه ای از حمایت کوتاه مدت در پایین را نشان می دهد، که با تشکیل یک فنر از سمت پایین ناحیه حمایت به سرعت برگشته است.
- ورود در بالای فنر **E1** خواهد بود.
- این مثالی است که در آن به جای استفاده از **LWP**، ورود در تایم فریم پایینتر (۱ دقیقه ای) قیمت با ۶ پیپ بهتر را نصیب ما کرده است.

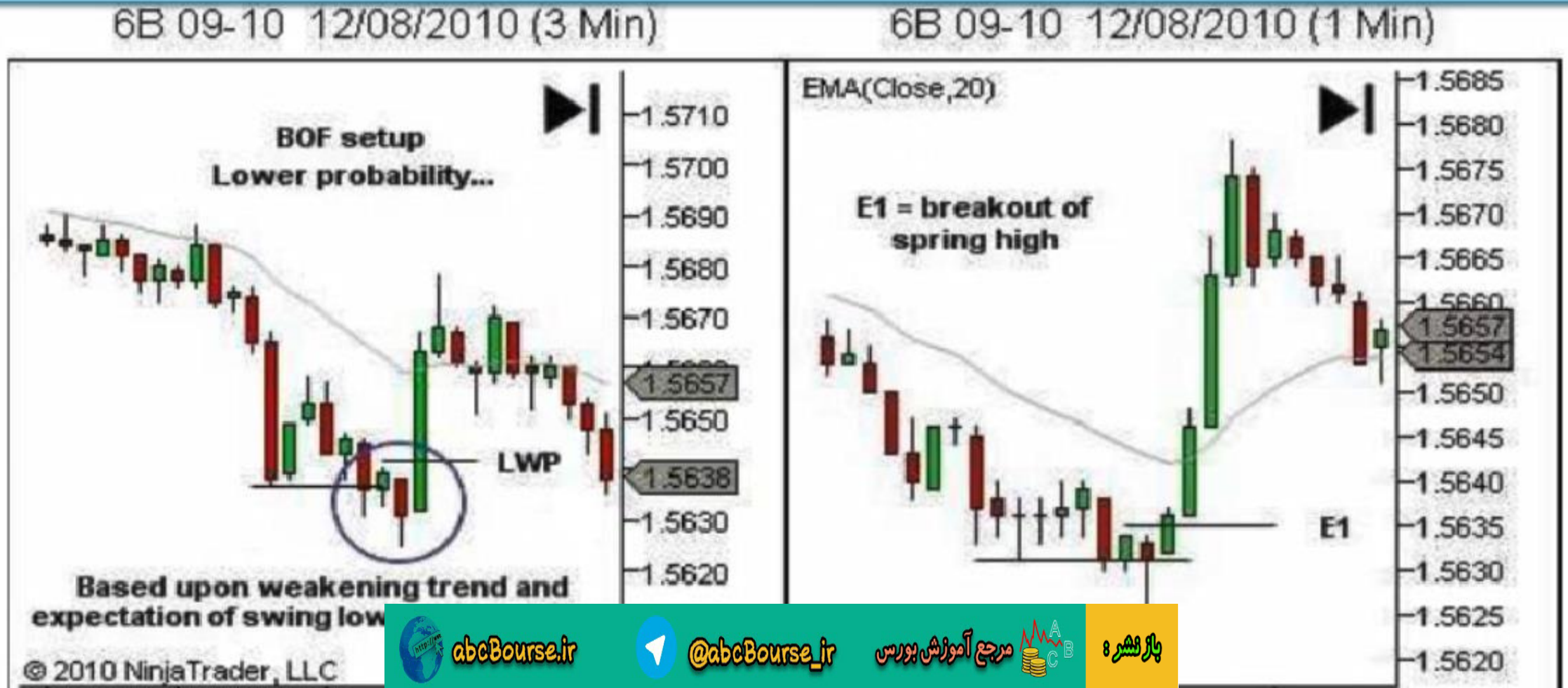

abcBourse.ir @abcBourse_ir مرجع آموزش بورس باز نشر :

- یک ستاپ TST در تایم فریم بالاتر (۳ دقیقه ای) در حمایت داریم. ورود E1 در تایم فریم پایینتر (۱ دقیقه ای) در بسته شدن شمع صعودی که در بالا بسته شده انجام می شود، که الگوی کف دوقلو نیز در آن تایید شده است.
- توجه کنید که در این مثال نمی توانید در شکست سوینگ بالایی بین کفهای دوقلو (که به صورت سنتی محل ورود برای کف دوقلو است) وارد شوید. اگر چنین کاری بکنید در ناحیه ای فراتر از LWP وارد شده اید. با این که در این مورد قیمت افزایش یافته و به سود دهی رسیده ایم، ولی با این کار احتمال موفقیت معامله وهمچنین نسبت سود به ریسک معامله کاهش خواهد یافت.

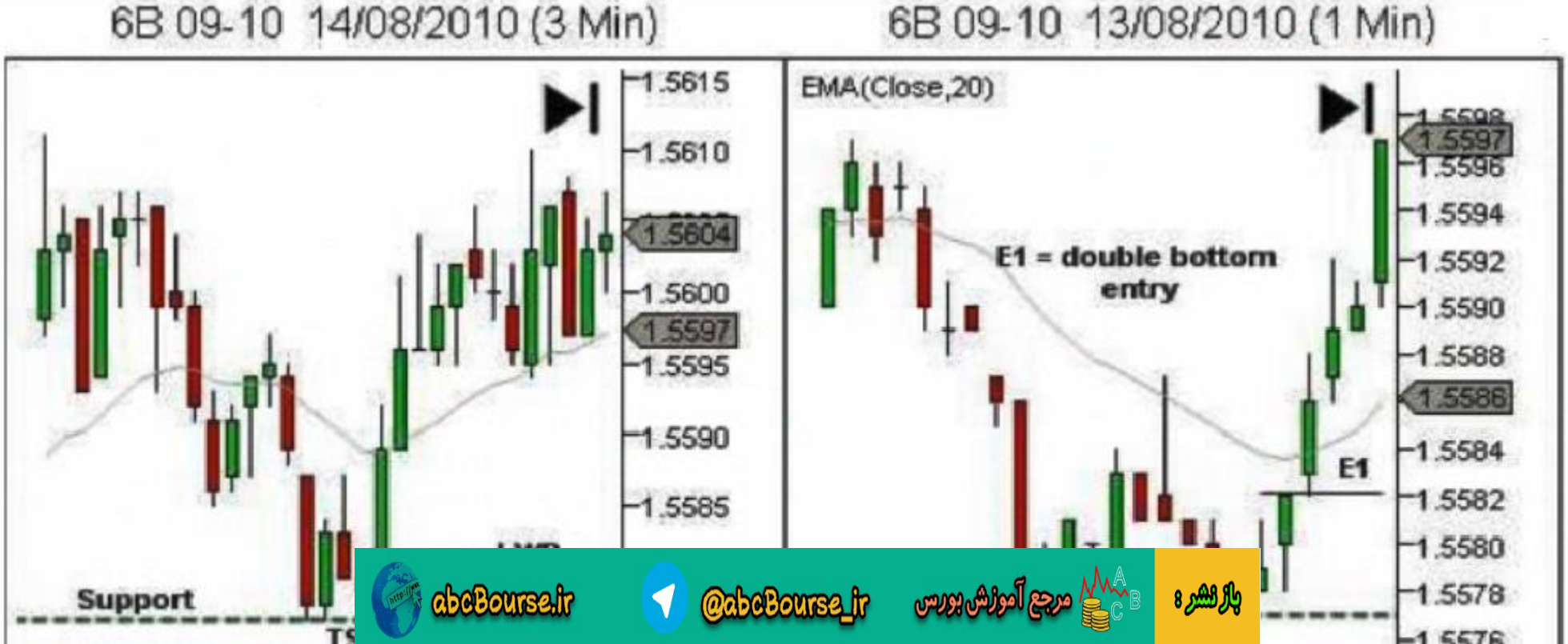

باز نشر : مرجع آموزش بورس @abcBourse_ir abcBourse.ir

- در شکل زیر ستاپ BOF دو نقطه ورود بر پایه الگوها را به ما ارایه نموده است.
- اولین الگو در E1، شکست در زیر شمع B است. ورود بر مبنای الگوی شمعی در شمع A (نوعی ستاره دنباله دار) و شمع B (پرتاب به طرف بالا).
- دومین الگو در E2 یک الگوی میکرو ۱۲۳ بالایی است (Lower High)، که در آن حرکت به بالای A، به پایین C وسپس به بالای D، قبل از شکست به زیر و پایین C اتفاق افتاده است.

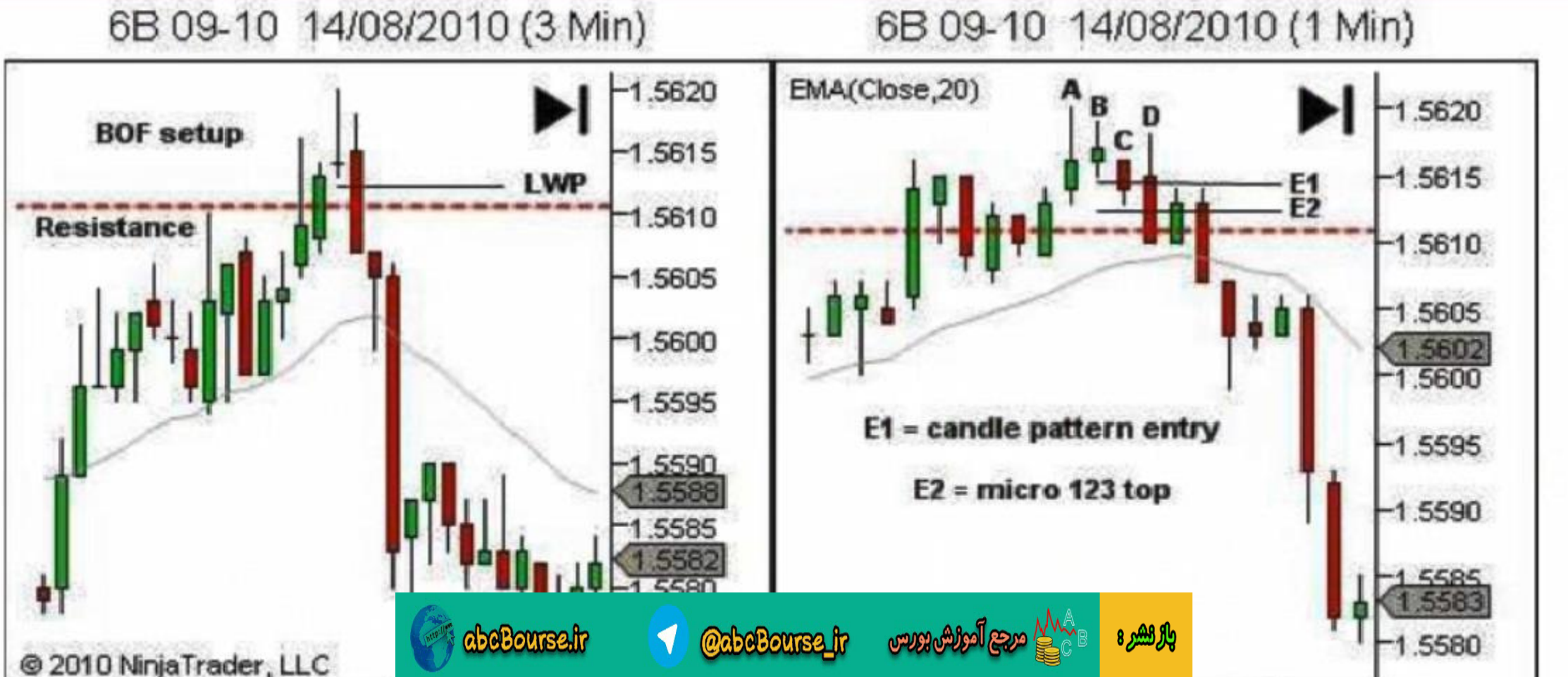

abcBourse.ir @abcBourse_ir مرجع آموزش بورس بازنشر :

- این روش دوم ورود E2 درست در ناحیه LWP نمودار (۳ دقیقه ای) تایم فریم معاملاتی مان قرار دارد. بنابر این در این مورد ، E2 هیچ مزیتی به جز ورود در ناحیه LWP ندارد. جدای از اینکه با نگاه به تغییر تمایل در تایم فریم پایینتر (۱ دقیقه ای) اعتماد به نفس بیشتری خواهیم داشت.

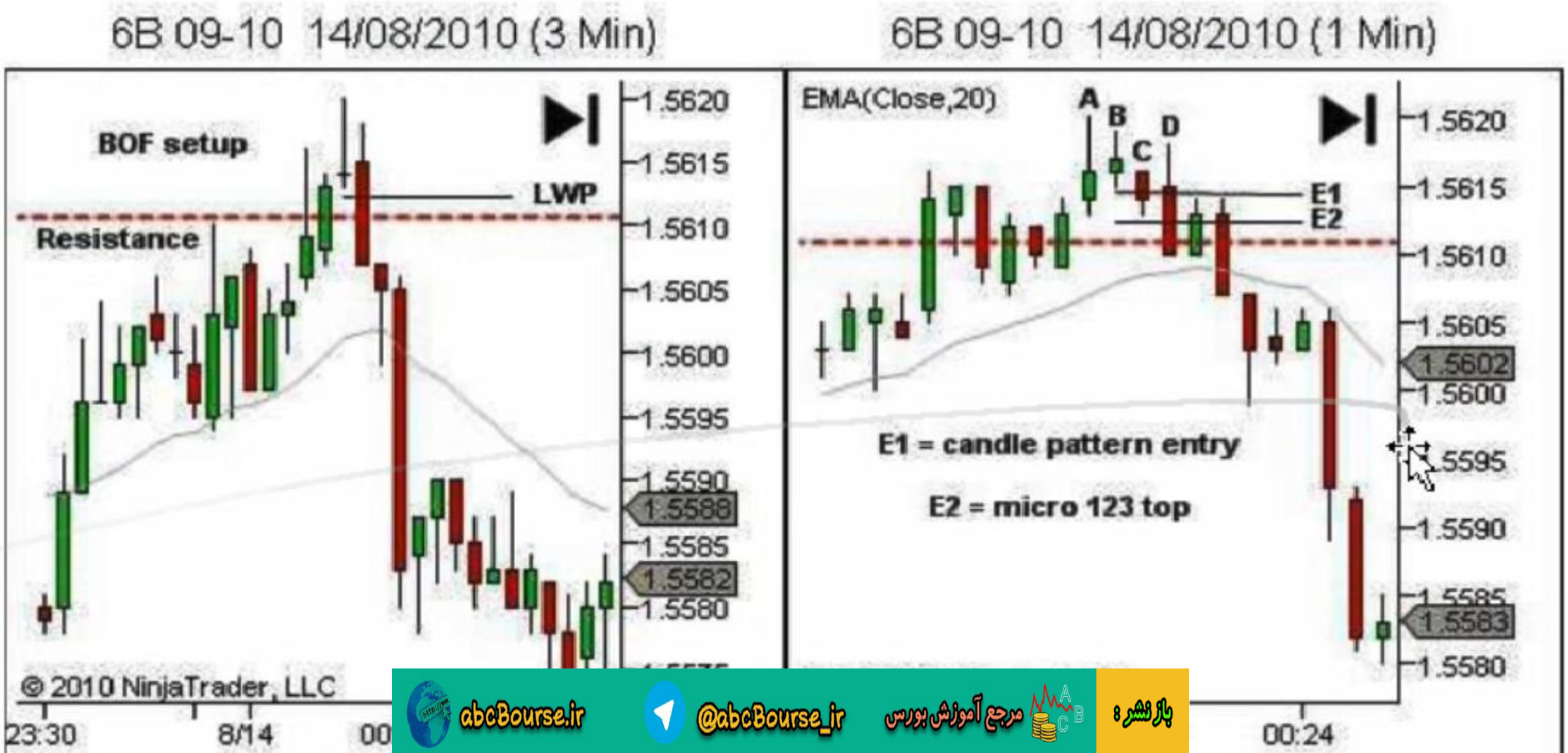

abcBourse.ir @abcBourse_ir مرجع آموزش بورس بازنشر :

- شکل زیر یک ستاپ BPB را نشان می دهد،که در آن حمایت قبلی تبدیل به مقاومت شده است.
- تایم فریم پایینتر (۱ دقیقه ای) دو موقعیت ورود BPB را نشان می دهد که هر دو با الگوهای شمعی تریگر شده اند.
- ورود در E1 زیر الگوی انگلفینگ نزولی، یا E2 زیر ستاره دنباله دار.

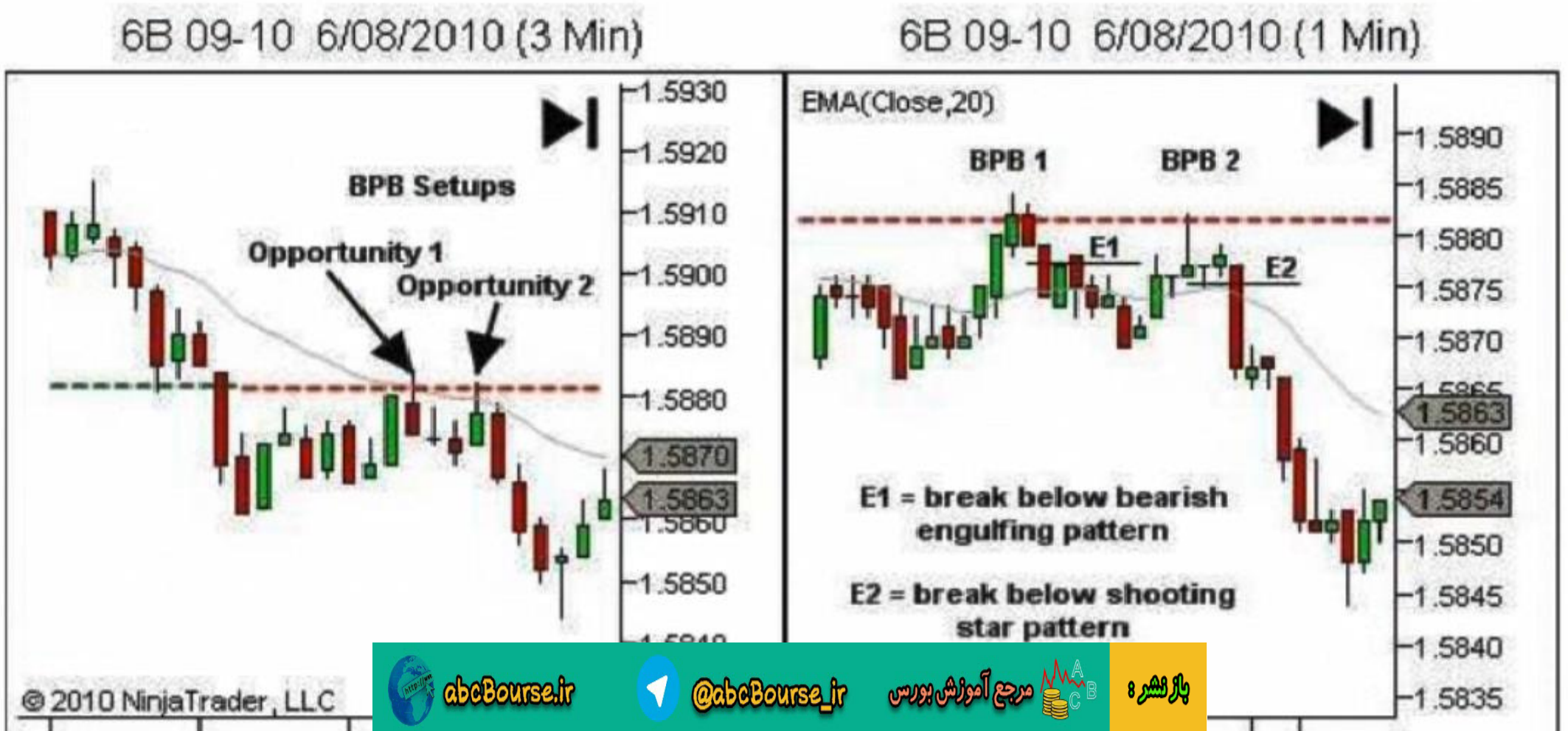

abcBourse.ir @abcBourse_ir مرجع آموزش بورس بازنشر :

- شکل زیر یک CPB در یک روند صعودی را نشان می دهد، که در تایم فریم (۳ دقیقه ای) یک الگوی فنر را شکل داده است. LWP شکست شمع فنر خواهد بود که اغلب ما این موضوع را تا بسته شدن آن شمع نخواهیم فهمید. تصمیم به معامله به زودی مشخص خواهد شد! با نگاه به تایم فریم پایینتر (یک دقیقه ای) ، نفوذ در ناحیه حمایت کوتاه مدت (که با سوینگ پایینی در انتهای سوینگ برگشت به عقب) مشاهده می شود. ورود E1 در شکست یکی از این شمعها ، با هر دو تریگر فنر و الگوی شمعی (دوجی سنجاقک و ستاره صبحگاهی) ایجاد می شود.

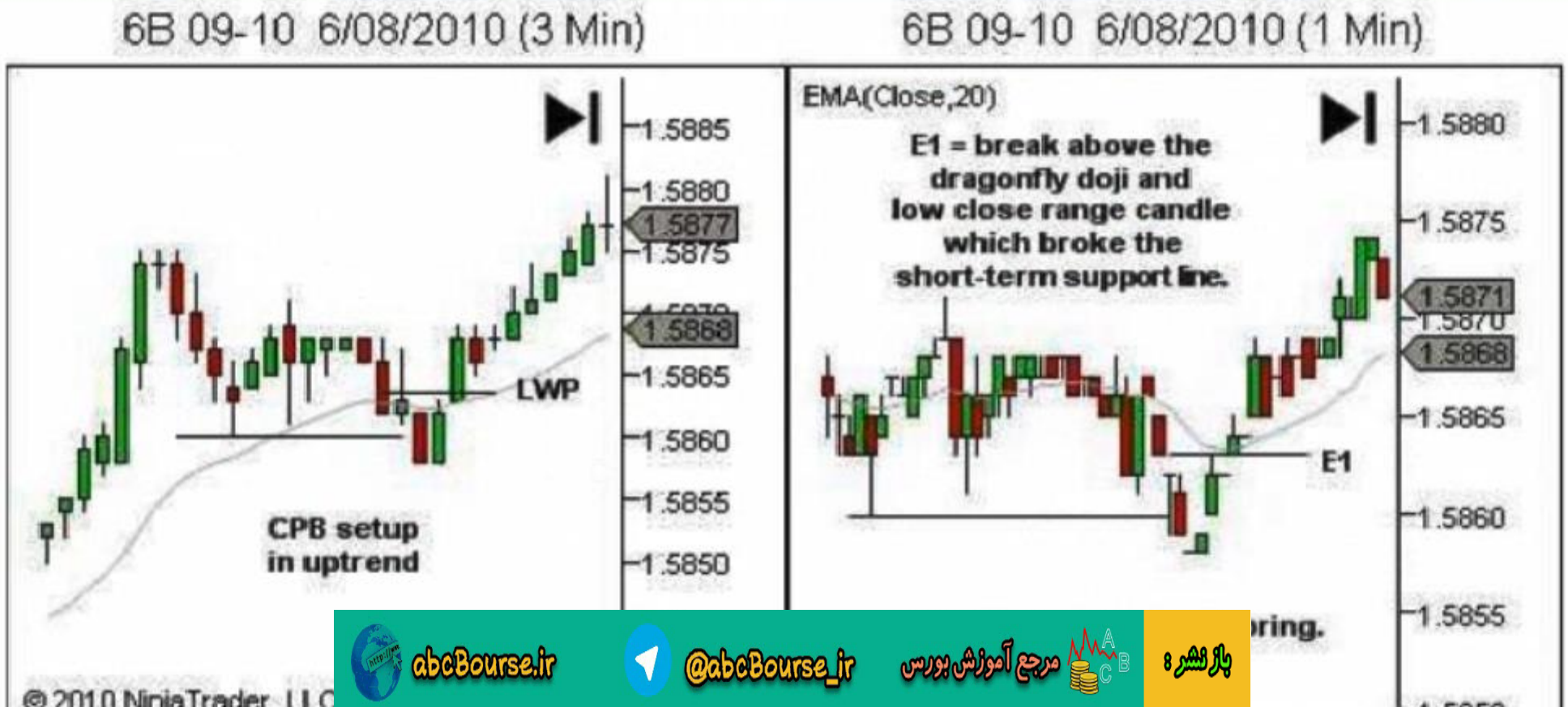

abcBourse.ir @abcBourse_ir مرجع آموزش بورس بازنشر :

دو شرط رقابتی داشتیم:

1. ورود با بهترین قیمت ممکن
2. اطمینان از اینکه ورود را با حرکتهای سریع خارج از ناحیه ورودمان از دست نخواهیم داد

وقتی قیمت درناحیه ورود و قبل از آخرین قیمت عمده فروشی **LWP** است، این امکان را داریم که مطمئن شویم با قراردادن ۲ سفارش ورود در بالا و پایین قیمت **Bracket Order** ، فرصت معامله را از دست نخواهیم داد.

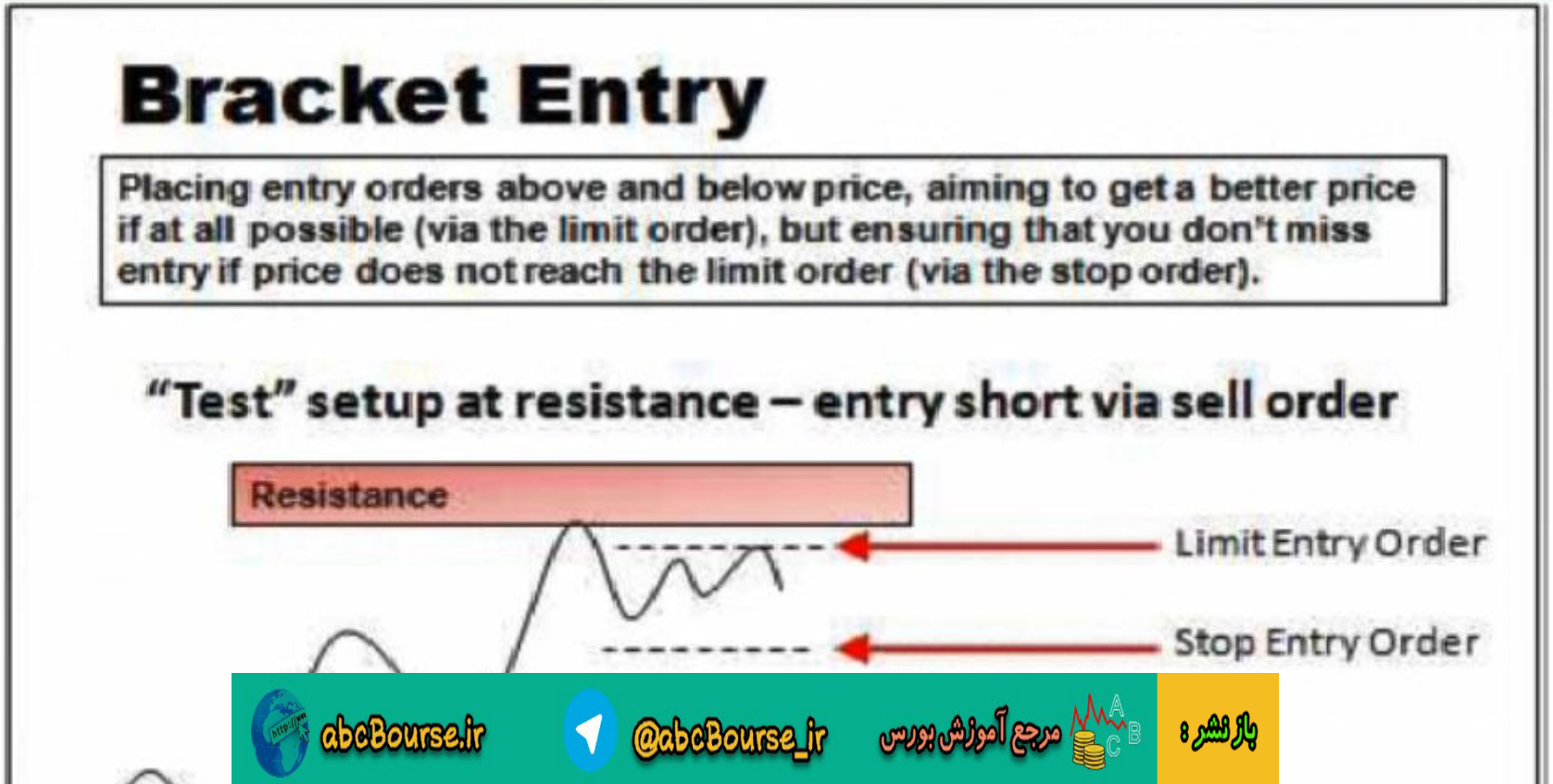

abcBourse.ir @abcBourse_ir مرجع آموزش بورس باز نشر :

- در این مثال به سادگی هر دو سفارش ورود محدود Limit Order و سفارش توقف Stop Order را قرار خواهید داد.
- سفارش ورود توقف Stop Order در LWP قرار دارد (روش ورود ساده مان) تا مطمئن شویم که در صورت حرکت ناگهانی قیمت بدون سفارش ورود پر شده نمی مانیم.
- سپس با سفارش محدود Limit Order سعی می کنیم در قیمت بهتری در ناحیه مقاومت وارد شویم.
- **وقتی که سفارش یکی ازمعاملات پر شد، از لغو شدن سفارش دیگر مطمئن شوید تا ریسک دو برابرشدن پوزیشن را نداشته باشید.**

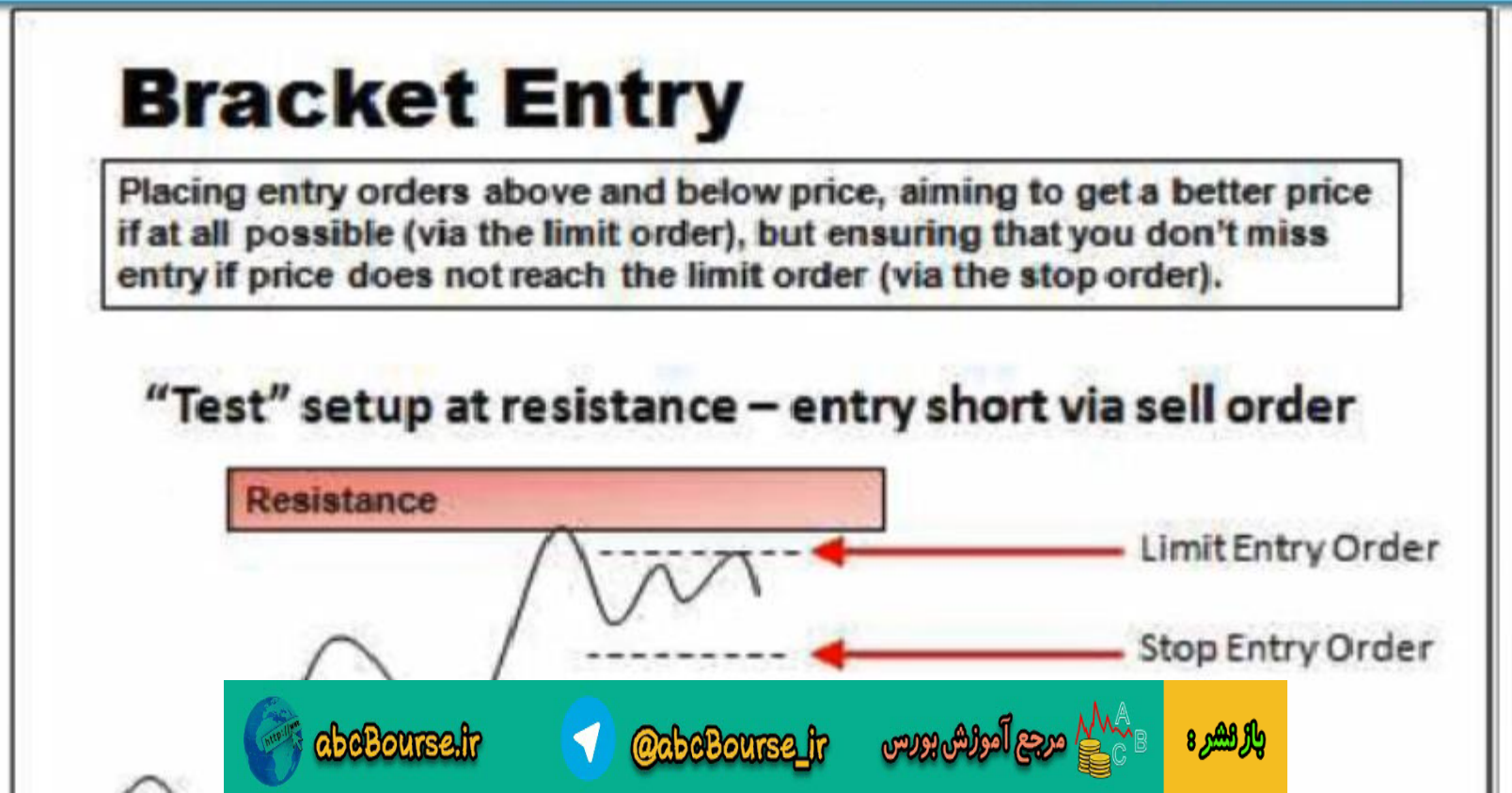

بازنشر : مرجع آموزش بورس @abcBourse_ir abcBourse.ir

- اگر LWP فراتر از ناحیه ورود شما باشد، سفارش ورود توقف Stop Order را قرار نخواهیم داد. با این کار ریسک ورود در پارامترهای سود به ریسک قابل قبول خواهد بود.
- همچنین سفارش ورود توقف Stop Order درآخرین قسمت سود به ضرر (LRP)، که منطبق با هیچ اصول تکنیکالی نیست قرار نخواهیم داد.
- دراین مورد قیمت را قلاب Bracket نخواهیم کرد، ولی سعی می کنیم با کار روی سفارش محدود ((Limit Order، ریسک از دست دادن معامله را برای بدست آوردن قیمت قابل قبول بپذیریم.

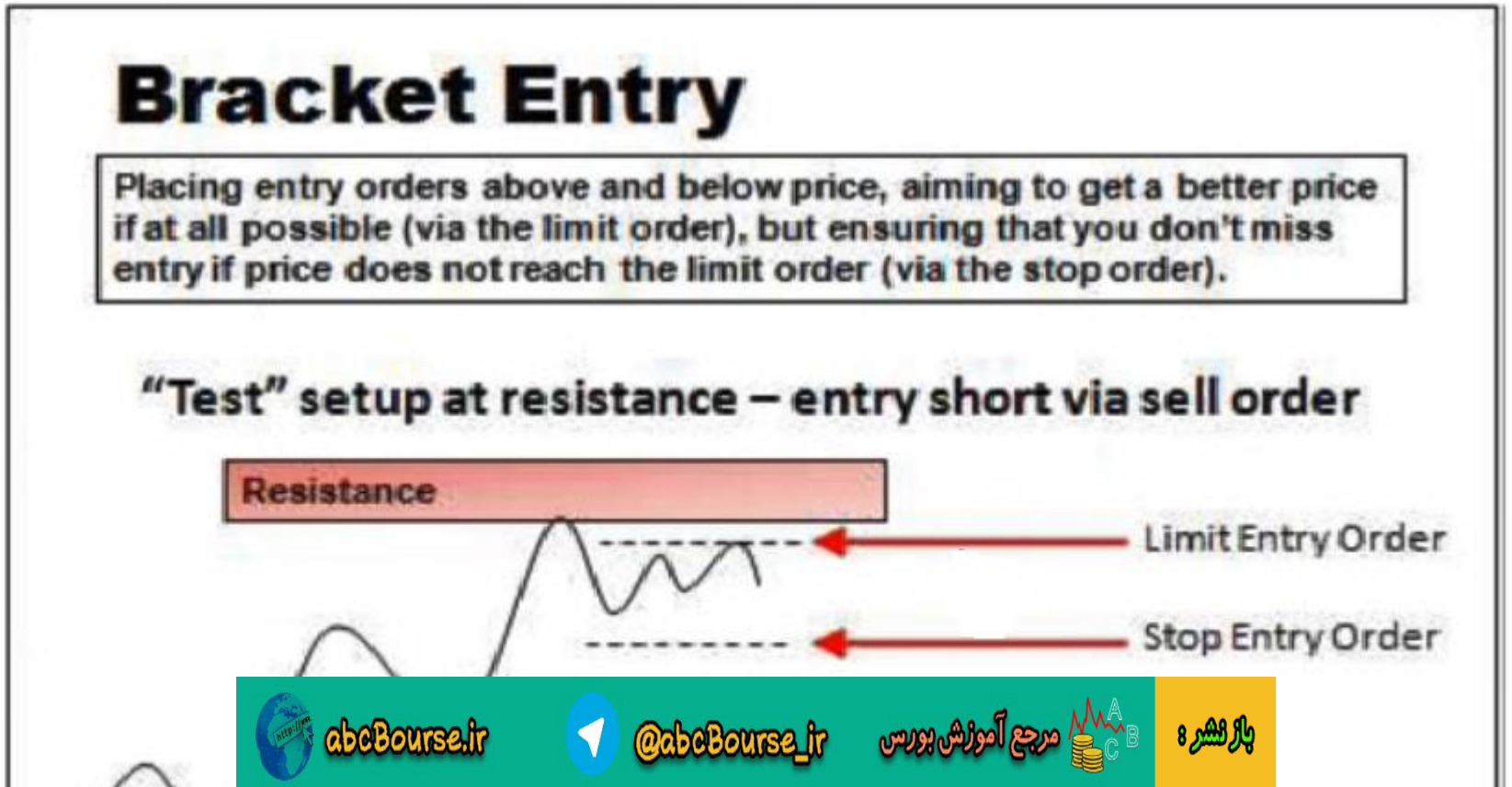

باز نشر : مرجع آموزش بورس @abcBourse_ir abcBourse.ir

- اگر ورود را از دست دادید، هرگز خارج از محدوده سود به ریسک قابل قبول به دنبال آن ندوید.
- ورودها تنها باید در محدوده های ستاپ باشند، که در نواحی عدم تعادل عرضه و تقاضا قرار دارند. هر چه از این نواحی فراتر رویم سود کمتر و ریسک بالاتر خواهیم داشت.
- موقعیتهای از دست رفته را در دفترچه ثبت معاملاتتان یادداشت کنید، تا امکان مرور مجدد موقعیتهای گذشته و بازخوانی بازار را داشته باشید و بتوانید اشتباهاتتان را مشخص کنید.
- بعد از اتمام جلسه معاملات و با استفاده از امکان دیدن حرکات کامل بازار (دیدن سمت راست نمودار)

بازنشر : مرجع آموزش بورس @abcBourse_ir abcBourse.ir



باز نشر : مرجع آموزش بورس @abcBourse_ir abcBourse.ir

فصل یازدهم: ستاپ های معامله

۱۱,۱ – تعیین نقاط حد ضرر

۱۱,۲ – تعیین نقاط هدف

۱۱,۳ – نحوه ورود

۱۱,۴ – مدیریت معاملات باز

باز نشر : مرجع آموزش بورس @abcBourse_ir abcBourse.ir

- معامله کردن کورکورانه با سیستم ها یا الگوها ونگه داشتن ترید باز تا زمانی که به حد ضرر بخورد و یا به هدف برسد، به این معناست که شما فکر می کنید آینده بازار شبیه به گذشته آن باقی میماند تا برتری روشتان را حفظ کند. مدیریت معامله تنها فقط حد یک امید (کاذب) باقی میماند، زمانی که ما اعتماد بیش از حد به ستاپها یا الگوهای ورود داریم.
- حرکت بازار تابعی از عدم تعادل جریان سفارشهاست ، و این عدم تعادل جریان سفارش در نتیجه تصمیم ها و عملکرد های معامله گران است. جریان سفارشات آینده ممکن است تا حدودی از ستاپها یا الگو ها متاثرگردد، ولی روش استفاده از سیستم الگو ها، توانایی محدودی در سنجش زمینه بازار که الگو در آن اتفاق می افتد و روانشناسی

باز نشر : مرجع آموزش بورس @abcBourse_ir abcBourse.ir

مدیریت معامله فعال و منفعل

- ورود های ما بر اساس باورمان از قدرت ستاپ نیست، ولی بر اساس سنجش:
  - برآورد ما از نیروهایی که در پشت عرضه و تقاضا قرار دارند
  - ساختار بازارکه الگوی حاضر در آن قرار گرفته است
  - حرکات بلقوه آینده سایر معامله گران
  - برآورد ما از فرصتهای با احتمال بالا و ریسک کم در آن فضا
    - **اینها ایده ورود در معامله و اجرای آن را به ما می دهند.**
- تفاوت کلیدی این است که – قدرت واقعی در ورود ما ، تریگر ورود بر اساس یک الگو نیست، بلکه ورود آگاهانه بر اساس سنجش بصیرتی ما از بازار و تشخیص ما ازحرکت آینده قیمت است
- بنابراین، برتری ما تنها در نگه داشتن کورکورانه معامله تا اینکه به حد ضرر یا هدف برسد ، نیست.

برتری ما تنها تا زمانی و[illegible]باشد.

باز نشر : مرجع آموزش بورس @abcBourse_ir abcBourse.ir

- بنابراین اگر ما وارد یک معامله شدیم و معامله بر مبنای ایده اصلی ما عمل نکرد، برتری ما از بین رفته است (یا حداقل احتمال آن کم شده است). بنابراین، زمان آن است که روی بهترین خروج ممکن و سپس برآورد مجدد یا انتظار برای فرصت بعدی کار کنیم.
- این تنها حرکت دادن کورکورانه حد ضرر و یا هدف از روی ترس نیست. درک این موضوع است که برآورد اصلی ما از جریان سفارش آینده دیگر معتبر نیست، یا شاید حتی کاملا از اول غلط بوده است.
- ما به این دلیل که روشمان برای نتایج بهتر بهینه شده است، به طور فعال معاملاتمان را مدیریت نمی کنیم. ما این کار را می کنیم چرا که این بهترین روش مدیریت معامله هم برای باورهای ما از بازار و هم برای نیازهای روانی ماست.
- مثل هر جای دیگردر معامله گری، هیچ چیزی سفید یا سیاه نیست. اگر روش سیستم های اتوماتیک خروج برای شما کار آمد است، به همان بچسبید. اگر رویکرد مدیریت فعال برای شخصیت شما مناسب است ، در ادامه بحث خو

باز نشر : مرجع آموزش بورس @abcBourse_ir abcBourse.ir

مدیریت معامله فعال و منفعل

مفاهیم عمومی مدیریت معامله

- ما به صورت دوقسمتی معامله می کنیم.
- ورود ها یکجا است، یعنی هر دو معامله با هم و همزمان باز می شوند.
- خروج تقسیم بندی شده است. قسمت اول برای هدفی در T1 در نظر گرفته شده است.
- قسمت دوم بسته به وضعیت بازار، برای هدف T2، یا نگهداری آن تا خروج با حد ضرر تعقیب شده (Trailing Stop)در نظر گرفته شده است.

❑ همه معاملات با روش مدیریت فعال معامله مدیریت می شوند.

باز نشر : مرجع آموزش بورس @abcBourse_ir abcBourse.ir

تا زمانی که فرضیه اولیه از ورود در معامله معتبراست در معامله بمانید

- ایده ما در مدیریت فعال معامله این است که تا زمانی که فرضیه اولیه ما از ورود در معامله معتبر است، در معامله باقی بمانید.

خروج (قبل از رسیدن به هدف) تنها در صورتی انجام می شود که یکی از سه حالت زیر اتفاق بیفتد:

1. تحلیل شمع به شمع شما شواهدی از تغییر تمایل بازار نشان دهد که فرضیه شما را بی اعتبار کند
2. بازار پس از گذشت زمان قابل توجهی ، به حرکت در جهت مورد نظر شما ادامه ندهد و تردید در اعتبار فرضیه شما افزایش یابدا
3. در باره حالت جاری بازار

باز نشر : مرجع آموزش بورس @abcBourse_ir abcBourse.ir

تا زمانی که فرضیه اولیه از ورود در معامله معتبراست در معامله بمانید

خروج (قبل از رسیدن به هدف) تنها در صورتی انجام می شود که یکی از سه حالت زیر اتفاق بیفتد:

1. *تحلیل شمع به شمع شما شواهدی از تغییر تمایل بازار نشان دهد که فرضیه شما را بی اعتبار کند*
2. *بازار پس از گذشت زمان قابل توجهی ، به حرکت در جهت مورد نظر شما ادامه ندهد و تردید در اعتبار فرضیه شما افزایش یابد*
3. *در باره حالت جاری بازار و آینده جهت روند معامله مطمئن نباشید*

- اگر هیچ یک از این موارد اتفاق نیفتاده در معامله بمانید.
- اگر (۱) اتفاق افتاد، خارج شوید و به دنبال فرصت بعدی معامله بگردید.
- اگر (۲) یا (۳) اتفاق افتاد ، خارج شوید و دوباره برآورد کنید.
- توجه کنید که (۱) و (۲) فرق می کنند. در حالت (۱)، حرکت قیمت فرضیه شما را بی اعتبار می کند. در حالت (۲) به آن اعتبار نمی بخشد ولی این به معنی بی اعتبار شدن فرضیه نیست. تنها زمان بیشتری از آنچه باید، طول خواهد کشید. بهترین کار خروج و برآورد

باز نشر : مرجع آموزش بورس @abcBourse_ir abcBourse.ir

تا زمانی که فرضیه اولیه از ورود در معامله معتبراست در معامله بمانید

- برای مدیریت فعال معامله لازم است که تمایل کوتاه مدت و مسیر احتمالی حرکت آینده به صورت شمع به شمع دائما" برآورد شود.
- باید آگاهی و حضورذهن خود را متمرکز بر آینده حرکت قیمت کنید:
  - ❑ **اگر قیمت از اینجا بالاتر برود شما چه می کنید؟**
  - ❑ **اگر قیمت از اینجا پایینتر برود شما چه می کنید؟**
  - ❑ **اگر قیمت از حرکت باز ایستد (کند شود)، شما چه می کنید؟**
- همه این گزینه ها را از قبل در نظر بگیرید، بنابراین برای هر نتیجه ای آماده باشید.
- به تحلیل همزمان بازارادامه دهید تا ببینید آیا حرکات قیمت به رفتار پیشبینی شده قبلی سازگاری دارد.
- اگر حرکت قیمت متفاوت از انتظارات شما بود ، مدیریت معامله را تنظیم کنید یا در صورت لزوم از ترید خارج شوید.

باز نشر : مرجع آموزش بورس @abcBourse_ir abcBourse.ir

تایم فریم مناسب

- مسئله اصلی این است که شما از چه تایم فریمی برای تحلیل شمع به شمع باید استفاده کنید.
- اگر همه تحلیلهای همزمان را در نمودار تایم فریم پایین تر(۱ دقیقه ای) انجام دهید، مرتب وارد بازار یا از آن خارج می شوید. هیچ قانونی در اینجا پیشنهاد نمی شود ، به جز اینکه تمرکز ما در ابتدا درحوالی نقطه ورود در نمودار تایم فریم پایینتر (۱ دقیقه ای) است، و هر چه زودتر با حرکات بعدی مساعد قیمت به تایم فریم معاملاتی (۳ دقیقه ای) منتقل می شویم.
- هر چه زود تر این انتقال صورت پذیرد راحت تر خواهید بود. اگر دیدید که حد ضرر معاملات را زودتر از موقع کم می کنید، این معاملات را پس از اتمام دوره زمانی شان، دوباره بررسی کنید (درصورت امکان از یک برنامه باز نمایش استفاده کنید ، یا به صورت شمع به شمع نمودار را ببینید) تا انتقال زودتر به تایم فریم معاملاتی (۳ دقیقه ای) را تمرین کنید.
- این تا حد زیادی بسته به [illegible] دیریت معاملات باشید،

باز نشر : مرجع آموزش بورس @abcBourse_ir abcBourse.ir

تایم فریم مناسب

- یک نکته:

➢ اگر قسمت اول به هدف رسید، و شما هنوز به تایم فریم معاملاتی (۳ دقیقه ای) منتقل نشده اید، این کار را بلافاصله اکنون برای مدیریت قسمت دوم انجام دهید.

➢ از آنجایی که همیشه بهترین نتیجه بدست نمی آید، همیشه فضای نوسان بیشتری را برای قسمت دوم در نظر بگیرید و از مدیریت سخت گیرانه پرهیز کنید.

باز نشر : مرجع آموزش بورس @abcBourse_ir abcBourse.ir

مدیریت روانی فرورفتن در ضرر (Drawdown)

- از نظر روانی چیزی آزار دهنده تر از این نیست که ببینیم ورودمان بلافاصله به ضرر برود.
- دقت کنید که:
  - آیا واقعا" انتظار دارید که بتوانید همیشه بهترین نقطه ورود را بگیرید؟
- در درس ورودها گفتیم که نمی توانیم بهترین نقطه ورود را پیدا کنیم ، مگر اینکه فرصت معامله بیاید و رد شود و بتوانیم کل نمودار را ببینیم. ما مناطقی را که علاقه مند به معامله در آنها هستیم را پیدا می کنیم، و سپس روی بهترین نقطه ورود قابل دستیابی کار می کنیم.
- بنابراین آیا منطقی نیست که انتظار داشته باشیم ، سهم معقولی از معاملات پس از ورود به بدترین قیمت برود؟ دقیقا!

باز نشر : مرجع آموزش بورس @abcBourse_ir abcBourse.ir

مدیریت روانی فرورفتن در ضرر (Drawdown)

- البته، پذیرفتن این نکته که در یک معامله بازنده هستیم ، کار ساده ای نیست.
- بهترین راه برای مدیریت روانی این مواقع این است که انتظار آنرا از قبل داشته باشیم.
- در تحلیل ما ، طبیعت حرکت آینده قیمت لحاظ می شود : اگر فرضیه ما درست باشد قیمت چگونه به نظر می رسد و رفتار می کند و اگر غلط باشد چطور؟ همین فرایند را اینجا نیز استفاده می کنیم.

در ورود موارد زیر را در نظر می گیریم:

- فرض کنیم ورودمان زود هنگام است و قیمت بار دیگر برای آزمودن S/R بالا یا پایین می رود، اگر ایده معامله مان درست باشد قیمت چگونه به نظر خواهد رسید و رفتار خواهد کرد و حد ضررمان را نخواهد زد؟
- اگر قرار باشد حد ضررمان را بزند رفتارش چگونه خواهد بود؟

- پیش بینی طبیعت حرکت آینده قیمت، ما را برای بدترین حالت آماده خواهد کرد، و به ما کمک می کند تا در زمان فرو ر ، هنوز از فرضیه معامله ما

باز نشر : مرجع آموزش بورس @abcBourse_ir abcBourse.ir

روانشناسی مدیریت معامله

- یکی از بزرگترین مسائلی که پیش روی ماست مدیریت بیش از حد معاملات است، به خصوص در حوالی ناحیه ورود.
- در مرور بعد از معامله که دید کاملی از بازار وجود دارد، در می یابیم که باید بیشتر صبر می کردیم.
- ابزار ساده ای که برای بهبود کارایی مان بکار می بریم، مجموعه ای از عبارات کاربردی است که در طول هر مرحله از مدیریت معامله تکرار می کنیم:
  - ✓ صبر
  - ✓ اطمینان (به خودمان و استراتژی مان)
  - ✓ قدرت کجاست؟
  - ✓ ضعف کجاست؟
  - ✓ تازمانی که فرضیه

باز نشر : مرجع آموزش بورس @abcBourse_ir abcBourse.ir

روانشناسی مدیریت معامله

- ابزار ساده ای که برای بهبود کارایی مان بکار می بریم، مجموعه ای از عبارات کاربردی است که در طول هر مرحله از مدیریت معامله تکرار می کنیم:
  - ✓ صبر- اطمینان (به خودمان و استراتژی مان) - قدرت کجاست؟ - ضعف کجاست؟
  - ✓ تازمانی که فرضیه معتبر است در معامله می مانم.

- این کار به ساده گی باعث یادآوری صبر در تصمیم گیری و اجرا می گردد. لذا به جای نگرانی از ضرر بلقوه معامله، ما را روی اطلاعات مهمی مثل برآورد قدرت و ضعف حرکت بازار متمرکز نگه می دارد.
- در فصل چهارم بیشتر به این موضوع می پردازیم. دلیل مطرح کردن آن در اینجا این است که بر طبق تجربه ، مراحل [illegible] یاری از معامله گران است.

باز نشر : مرجع آموزش بورس @abcBourse_ir abcBourse.ir

استراتژی خروج - خروج سربسر در معامله

این قسمت مربوط به مبحث فرایند خروج سربسر در معامله قبل از رسیدن به هدف اول **T1** است.

چرا با خروج سربسر از یک معامله بیرون میاییم؟ پیشتر گفتیم که ، خروج (قبل از رسیدن به هدف) تنها در صورتی انجام می شود که یکی از سه سناریو زیر اتفاق بیفتد:

1. تحلیل شمع به شمع شما شواهدی از تغییر تمایل بازار نشان دهد که فرضیه شما را بی اعتبار کند،
2. بازار پس از گذشت زمان قابل توجهی ، به حرکت در جهت مورد نظر شما ادامه ندهد و تردید در اعتبار فرضیه شما افزایش یابد
3. در باره حالت جاری بازار و آینده جهت روند معامله مطمئن نباشید.

بنابراین ما به دلیل اینکه با[illegible] از بازار خارج می شویم.

بازنشر : مرجع آموزش بورس @abcBourse_ir abcBourse.ir

استراتژی خروج - خروج سربسر در معامله

- مزیت واقعی خروج سر بسر این است که به ما اجازه می دهد موقعیت را به صورت بیطرفانه دوباره ارزیابی کنیم، چرا که معامله بازی نداریم. معامله باز به دلیل هیجانش روی تحلیل مان سایه می اندازد، به خصوص وقتی که از ضرر کردن بترسیم.
- خروج سر بسر ما را از این تاثیر منفی خارج می کند، و تحلیل بیطرفانه و واضح را ممکن می سازد.

ما برای خروج سر بسر بسته به میزان فوری بودن خروج ، دو انتخاب داریم:

1. دکمه بستن پوزیشن CLOSE POSITIONرا بزنیم تا فورا از هر معامله بازی خارج شویم.
2. این کار را به صورت یک فرایند فعال در آوریم و سعی کنیم با حرکت دادن حد ضرر یا هدف سفارشها، سود بیشتری را از قیمت خروج بدست بیاوریم.

باز نشر : مرجع آموزش بورس @abcBourse_ir abcBourse.ir

استراتژی خروج - خروج سریسر در معامله

1. دگمه CLOSE POSITION را بزنیم تا فورا" از هر معامله بازی خارج شویم.

انتخاب اول ، بستن سریع معامله، برای خروجهای اضطراری استفاده می شود. وقتی که فرضیه معامله به شدت تهدید شده است و شما می خواهید فورا خارج شوید.

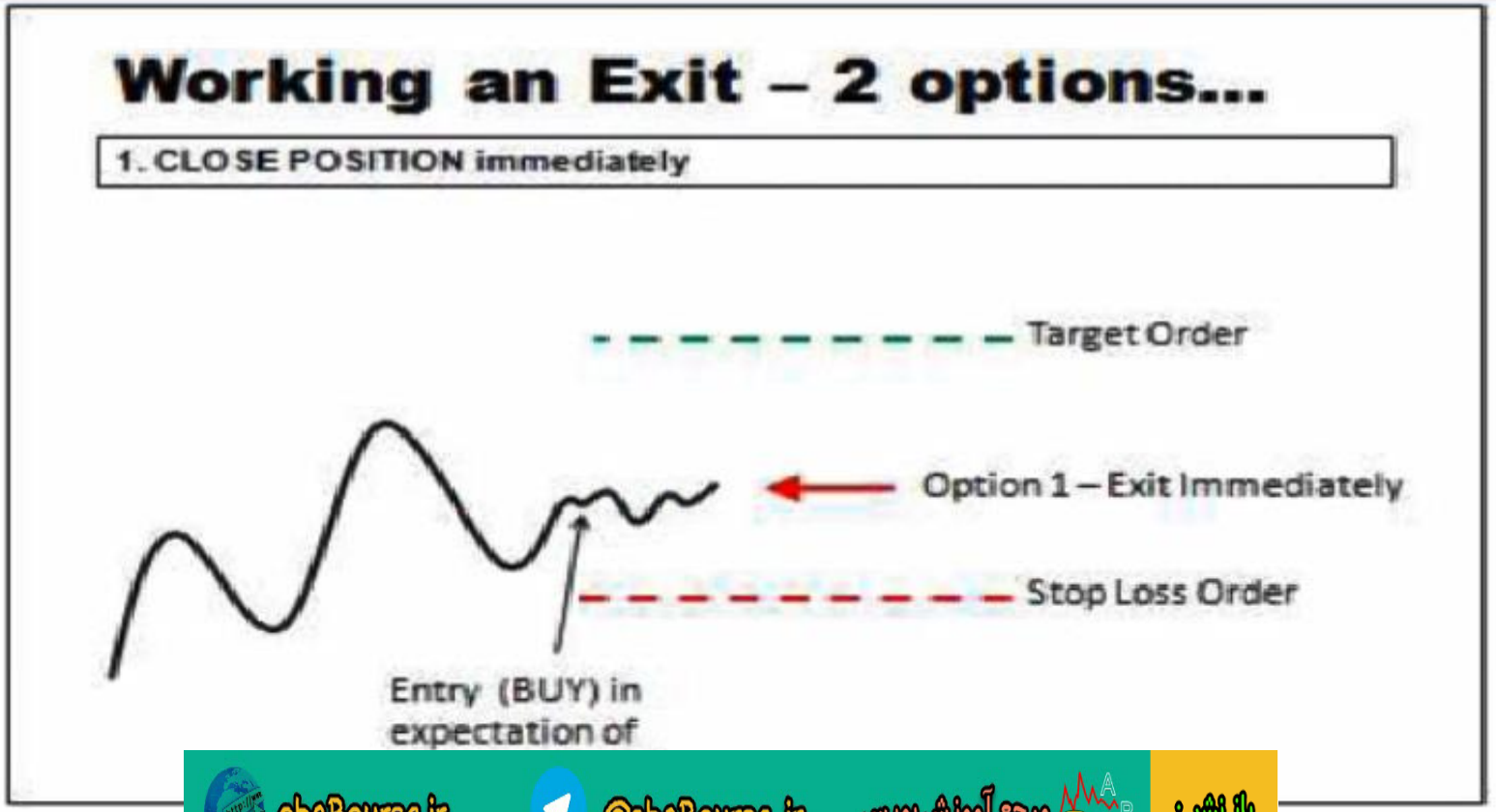

باز نشر : مرجع آموزش بورس @abcBourse_ir abcBourse.ir

استراتژی خروج - خروج سربسر در معامله

۲. این کار را به صورت یک فرایند فعال در آوریم و سعی کنیم با حرکت دادن حد ضرر یا هدف سفارشها، سود بیشتری را از قیمت خروج بدست بیاوریم.

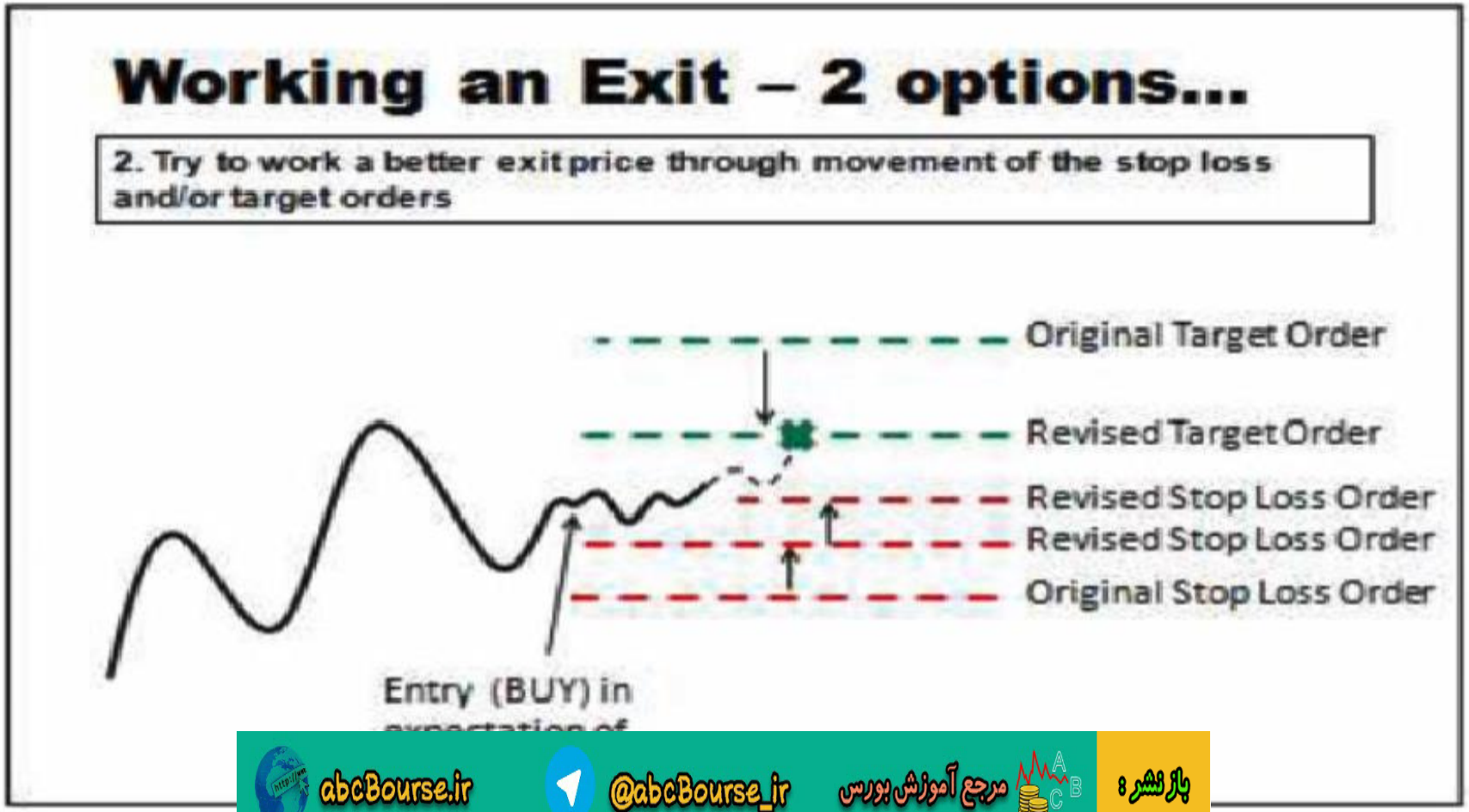

باز نشر : مرجع آموزش بورس @abcBourse_ir abcBourse.ir

استراتژی خروج - خروج سربسر در معامله

- انتخاب دوم محتاطانه تر است. شما به سرعت تهدید نشده اید، ولی برآورد الان ما از تمایل بازار، ما را نسبت به توانایی قیمت در رسیدن به ناحیه هدف مردد کرده است.
- در این مورد ترکیبی از انتقال حد ضرر یا هدف سفارش را به کار می گیریم.

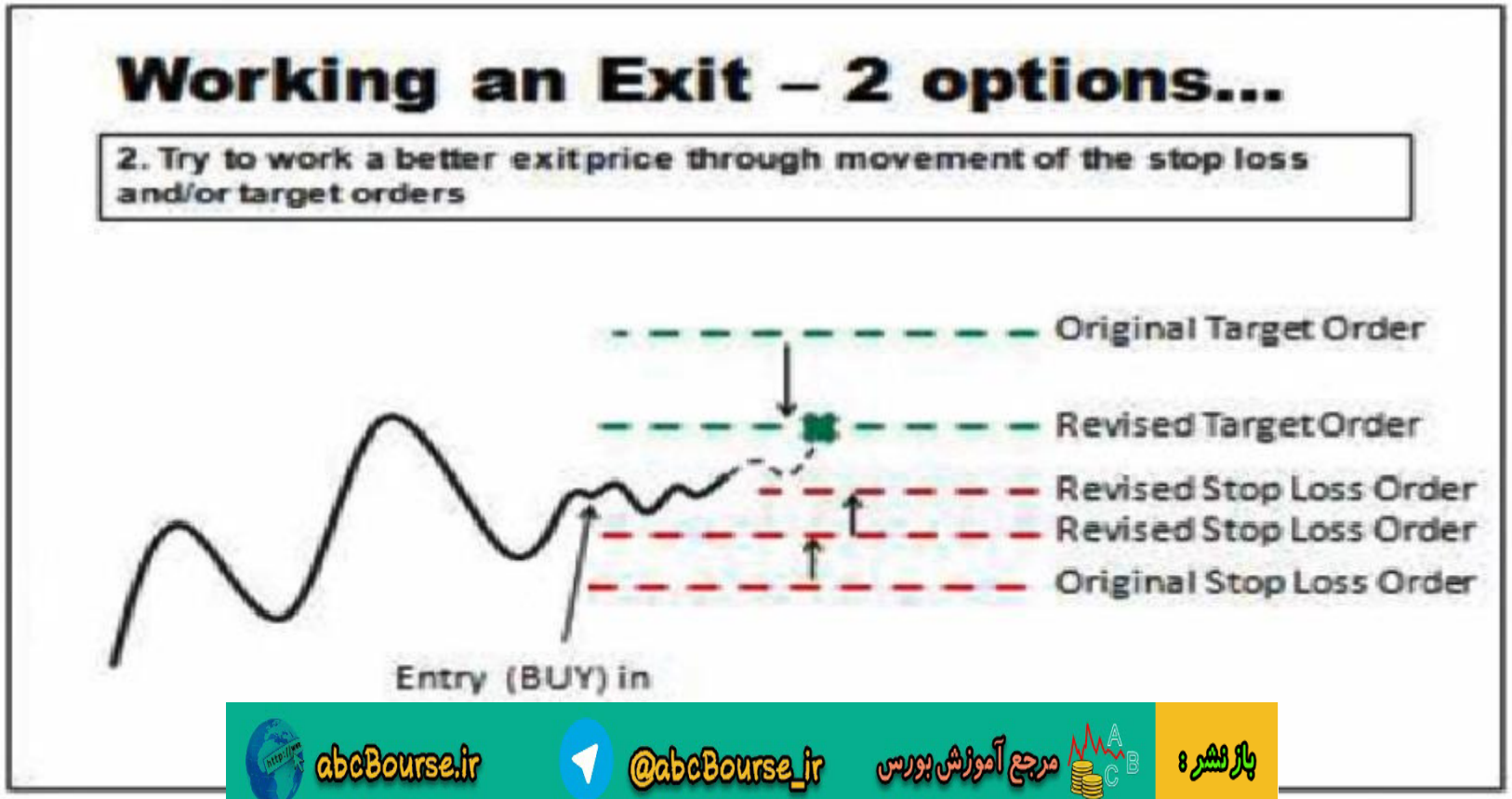

باز نشر : مرجع آموزش بورس @abcBourse_ir abcBourse.ir

استراتژی خروج - خروج سربسر در معامله

- دقیقا همین اصول (انتقال هدف به نواحی جدید که جابه جایی قیمت را محدود می کند و انتقال حد ضرر به نواحی جدیدی که از برخورد در امان باشد) را اجرا می کنیم. این نقاط در نمودار تایم فریم پایین (۱ دقیقه) مشخص می شوند.

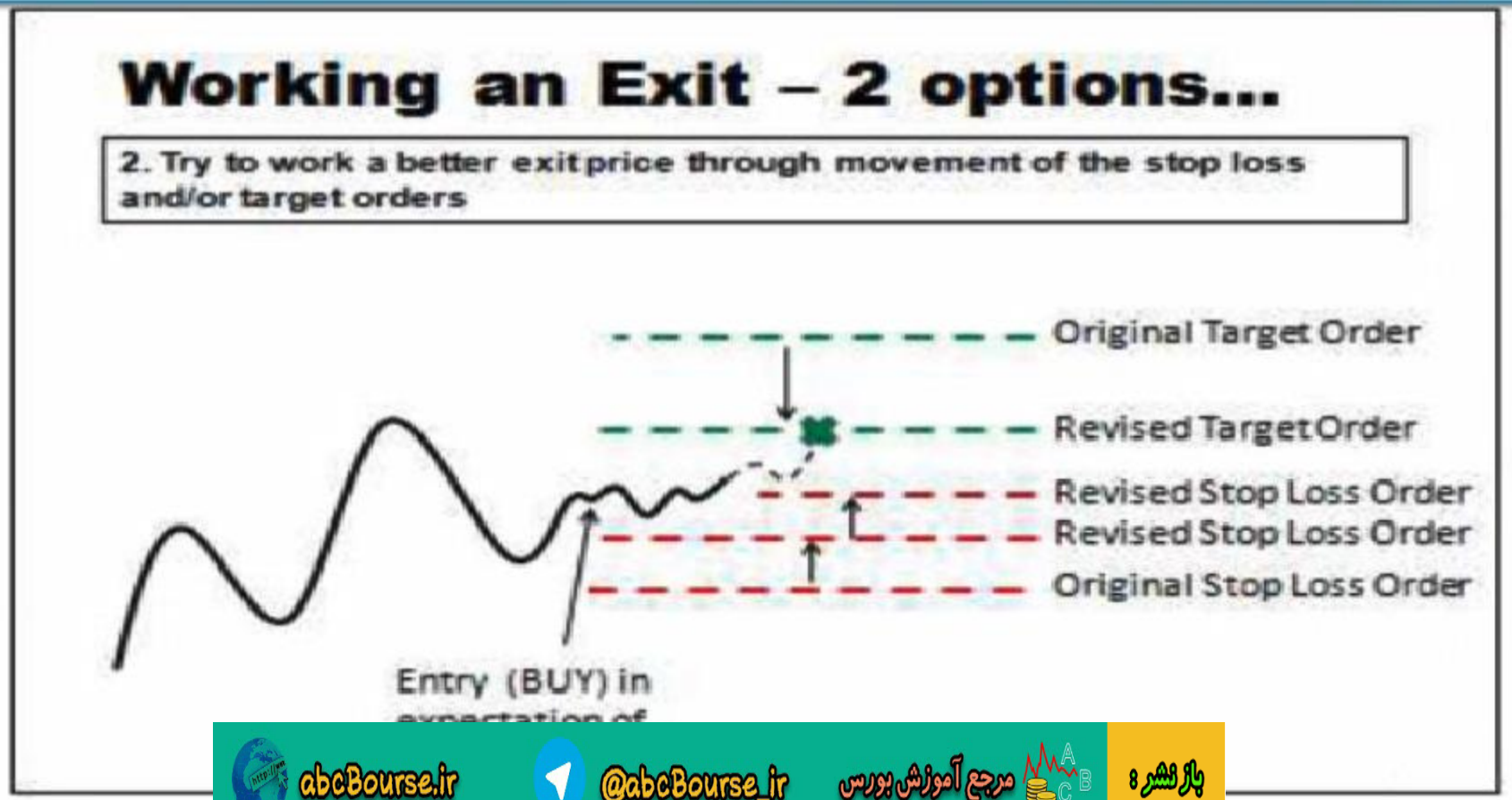

باز نشر : مرجع آموزش بورس @abcBourse_ir abcBourse.ir

چگونگی مدیریت چند قسمت معامله:

- اگر ثابت شد که فرضیه اولیه بی اعتبار است و ما می خواهیم خارج شویم، حد ضرر و هدف هر دو معامله را فورا جابه جا می کنیم.
- ولی در حالت تردید فرضیه اولیه و کار بر روی نقطه خروج سفارش ها، معمولا هر یک از دو قسمت معامله باز را به طور جداگانه مدیریت می کنیم.
- برای قسمت دوم فضای بیشتری در نظر می گیریم تا فرصت داشته باشد که خودش را ثابت کند.

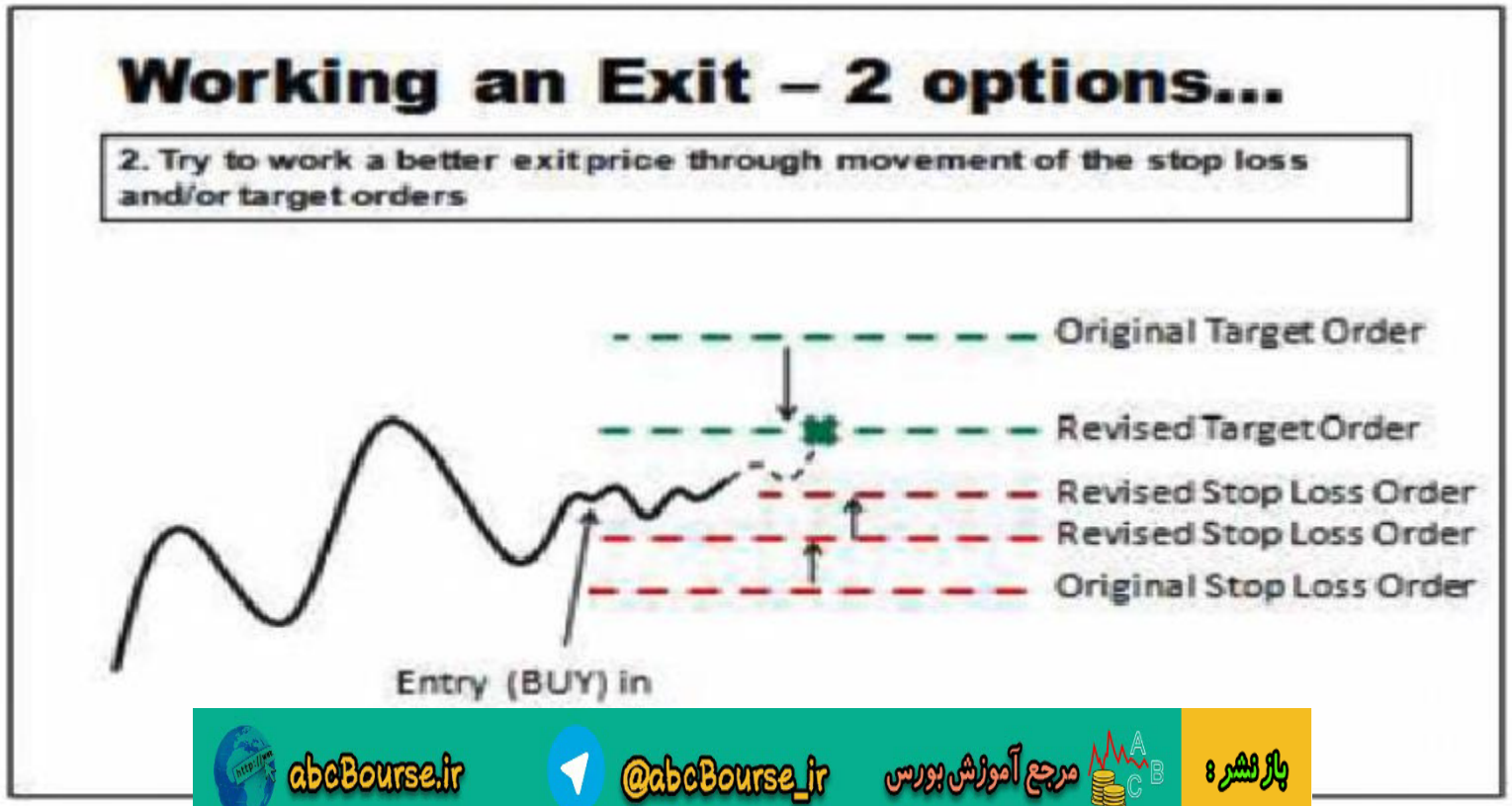

باز نشر : مرجع آموزش بورس @abcBourse_ir abcBourse.ir

چگونگی مدیریت چند قسمت معامله:

- شمع B با ظاهر مشکوک آن یک شمع میانی در نظر گرفته می شود که قوی بسته شده است (شمع خنثی که در بالا بسته شده است). لذا حد ضرر را در زیر این شمع قوی منتقل میکنیم، چرا که یک فشار دوم به پایین میتواند بیانگر عرضه قویتر از آنچه که از یک سطح پایینی انتظار داشتیم، را نشان دهد.



باز نشر : مرجع آموزش بورس @abcBourse_ir abcBourse.ir

چگونه با هر چند قسمت کار می کنیم؟

- شمع C (شمع نزولی که در پایین بسته شده) را دنبال می کنیم ، انتظار نداریم قیمت به هدف اصلی برسد واکنون زمان آن است که روی خروج کار کنیم(در هر حالت، به دلیل منتشر شدن NFP باید قبل از ۶ دقیقه آینده خارج شده باشیم). هدف دقیقا به زیر نقاط بالایی جدید منتقل شده است.



باز نشر : مرجع آموزش بورس @abcBourse_ir abcBourse.ir

چگونه با هر چند قسمت کار می کنیم؟

- شمع D را دنبال می کنیم (شمع نزولی که پایین بسته شده، ابتدا بالا می رود وسپس با رفتن به نقاط پایین خریدار ها را به دام می اندازد) ، هدف به نقاط بالایی داخل D منتقل می شود.



باز نشر : مرجع آموزش بورس @abcBourse_ir abcBourse.ir

ورود مجدد

- ورود مجدد در صورتی مد نظر قرار می گیرد که با تحلیل بیطرفانه بازار ازمعامله قبلی سر بسر درآمده و حالا تشخیص داده ایم که ورود مجدد مناسب میباشد.
- همچنین در دو مورد زیر هم می توانیم این کار را انجام دهیم:

1. از قسمت اول سود خود را برداشته باشیم (و قسمت دوم باز مانده باشد) و بازار فرصت مجدد برای ورود به یک قسمت اول دیگر را فراهم کرده باشد.
2. حد ضرر فعال شده باشد، و بازار برای یک ورود دیگر مناسب شده باشد.

تنها در نقاط تریگر معتبر وارد می شویم. مثل این که این ورود اول ما هست وحرکت قیمت باید به گونه ای باشد که یک ورود معتبر را ایجاد کند.

- تعداد ورود ها برای هر ناحیه ستاپ نا محدود است. می توانیم هر چند بار که خواستیم (و بازار تریگر ورود معتبر ایجاد کرد) بعد از خروج سر بسرمجددا" وارد شویم.
- ولی ما بیشتر از دو تا حد ا

باز نشر : مرجع آموزش بورس @abcBourse_ir abcBourse.ir

ورود مجدد

- اگر دو بار حداکثر میزان ضرر را متحمل شدید، یا در مجموع به همین میزان از نظر دلار یا پوینت ضرر کرده باشید، علامت این است که شما همگام با واقعیت بازار نبوده اید. عقب نشینی کنید و اجازه دهید این موقعیت رد شود. به سراغ فرصت بعدی بروید.
- به مثالی توجه کنید که ازمعامله قبلی سر بسر درآمده و ورود مجدد را نشان می دهد.



abcBourse.ir @abcBourse_ir مرجع آموزش بورس بازنشر:

ورود مجدد

- شکل زیر یک BPB را نشان می دهد. این شکل را قبلا در قسمت ورودها نیز دیدیم.
- ورود اول با شکست زیر شمع A در نقطه E1 انجام می شود.
- یک معامله BPB باید حرکت سریع به سمت هدفش داشته باشد. اما به حمایتهای بلقوه ای که با ناحیه آبی در برابر معامله مان قرار دارند توجه کنید، برای هر نشانه قدرت صعودی که در این ناحیه حمایت اتفاق بیفتد، آماده ایم.



باز نشر : مرجع آموزش بورس @abcBourse_ir abcBourse.ir

ورود مجدد

- شمع B به ما اخطار می دهد. حد ضرر هر دو قسمت اول ودوم معامله به بالای B منتقل می شود و امکان براورد مجدد فراهم می شود.
- شمع بعدی با نشان دادن یک توقف کوچک در صعود ، دوباره به ما اطمینان می دهد. اما شمع C به بالای B می شکند و با دو پیپ ضرر خارج می شویم.



باز نشر : مرجع آموزش بورس @abcBourse_ir abcBourse.ir

ورود مجدد

- ورود مجدد در زیر شمع C در نقطه E2، قبل از حرکت بازار در جهتی که انتظار داشتیم ، انجام می شود.



بازنشر : مرجع آموزش بورس @abcBourse_ir abcBourse.ir

ورود مجدد

- اگر در معامله باقی می ماندیم، حرکت به سمت بالا به طرف C حد ضرر ما را نمی زد . ولی خروج احتیاطی ما مزایای زیر را به دنبال داشت:

1. توانایی تحلیل بیطرفانه حرکت قیمت بازار، بدون هیچ اثر هیجانی منفی که از معامله باز ناشی شده باشد.



بازنشر : مرجع آموزش بورس @abcBourse_ir abcBourse.ir

ورود مجدد

۲. ریسک خیلی جزئی در مقایسه با انکه فرضیه مان اشتباه در بیاید و بازار با حد ضرر ما را خارج کند.

این مدیریت فعال معامله است:

تصمیم گیری برای حداقل کردن ریسک و حد اکثر کردن فرصتها

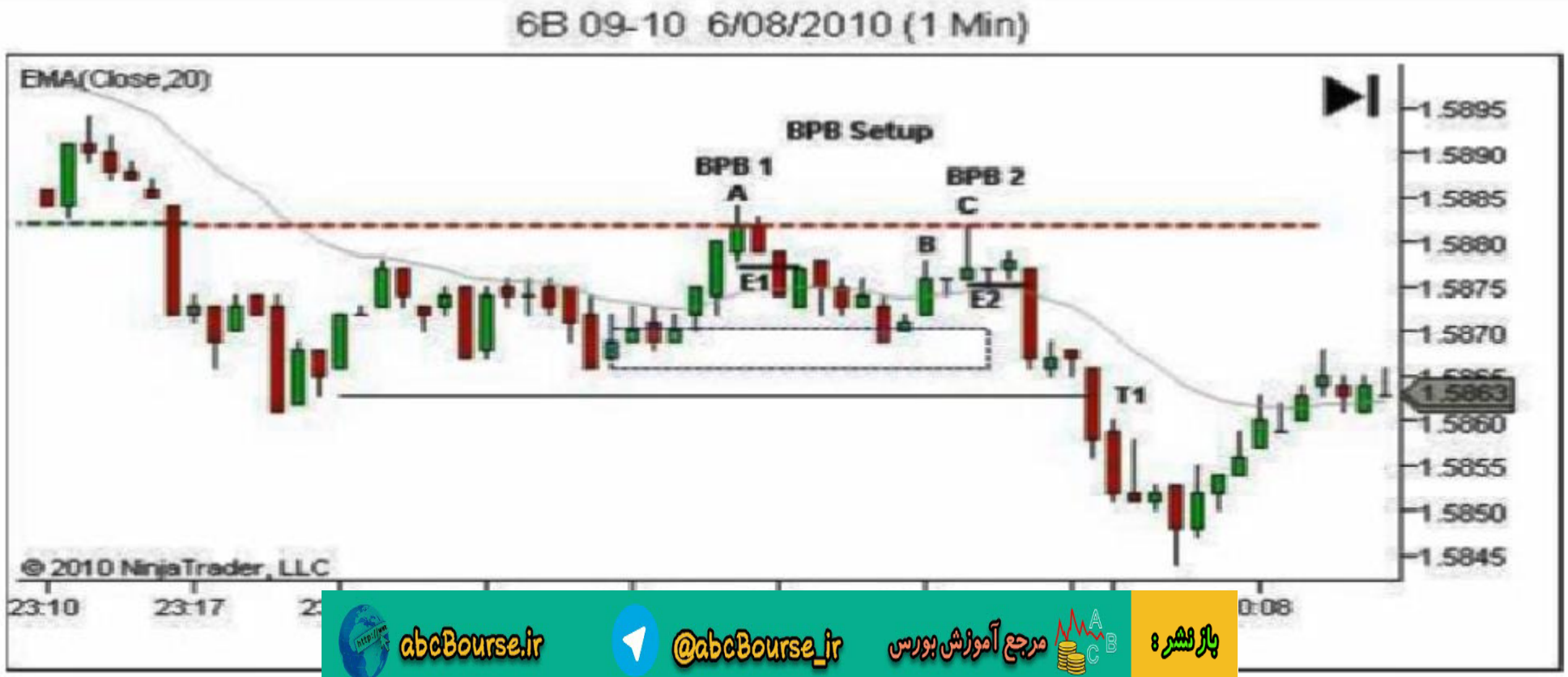

باز نشر : مرجع آموزش بورس @abcBourse_ir abcBourse.ir

حرکت حد ضرر به نقطه ورود و فراتر از آن

- حرکت حدضرر به نقطه ورود معامله، برای شما یک ترید مجانی و بی ریسک فراهم می کند. هیچ ضرر بلقوه ای (به غیر از اسلیپیج در خروج) وجود ندارد. اگر این کار را زود تر از موقع انجام دهید، سود بلقوه خیلی محدودی خواهید داشت، چراکه با نوسانات ساده بازار از معامله خارج خواهید شد.
- چه وقت حد ضرر را به نقطه ورود منتقل می کنیم؟ حد ضرر اولیه در جایی قرار داده شده بود که فرضیه اصلی معامله بی اعتبار شود. همین مفهوم برای حرکت حد ضرر استفاده می شود.
- با حرکت قیمت در جهت مورد علاقه ما، حد ضرر را به نقطه ورود زمانی منتقل می کنیم که در صورت برگشت قیمت به نقطه ورود، نمیخواهیم در معامله باشیم.
- توجه داشته باشید که قسمت اول و دوم را می توان به صورت جداگانه مدیریت کرد. می توانید در مورد قسمت اول سختگیرانه رفتار کنید و حد ضرر انرا به سرعت به نقطه ورود منتقل کنید در حالی که به قسمت دوم فضای بیشتری برای در آمدن بدهید.

باز نشر : مرجع آموزش بورس @abcBourse_ir abcBourse.ir

حرکت حد ضرر به نقطه ورود و فراتر از آن

- همان مفهوم برای هر حرکتی بعد از نقطه ورود به سمت تارگت هم به کار گرفته می شود.
- با حرکت قیمت در جهت مورد علاقه ما، حد ضرر را به سطوح جدید زمانی منتقل می کنیم که در صورت برگشت قیمت به این نقاط، نمیخواهیم در معامله باشیم.
- موقعیتهای کلیدی برای حرکت حد ضرر فراتر، نقاطی در ماورای سوینگهای بالا یا پایین جدید، یا فراتر از هر شمع بلندی است که به سطوح بالا یا پایین جدید برسد (شمع صعودی بلندی که بالا بسته شده در یک روند صعودی، یا شمع نزولی بلندی که پایین بسته شده در یک روند نزولی).
- مثالی را مرور می کنیم و مدیریت حد ضرر را برای قسمت اول معامله مان انجام می دهیم.

باز نشر : مرجع آموزش بورس @abcBourse_ir abcBourse.ir

حرکت حد ضرر به نقطه ورود و فراتر از آن

- در مثال بالا یک ستاپ PB را در یک روند صعودی می بینیم.
- ورود در شکست چکش، که به زیبایی در سوینگ بالایی حمایت قبلی قرار گرفته، انجام می شود.

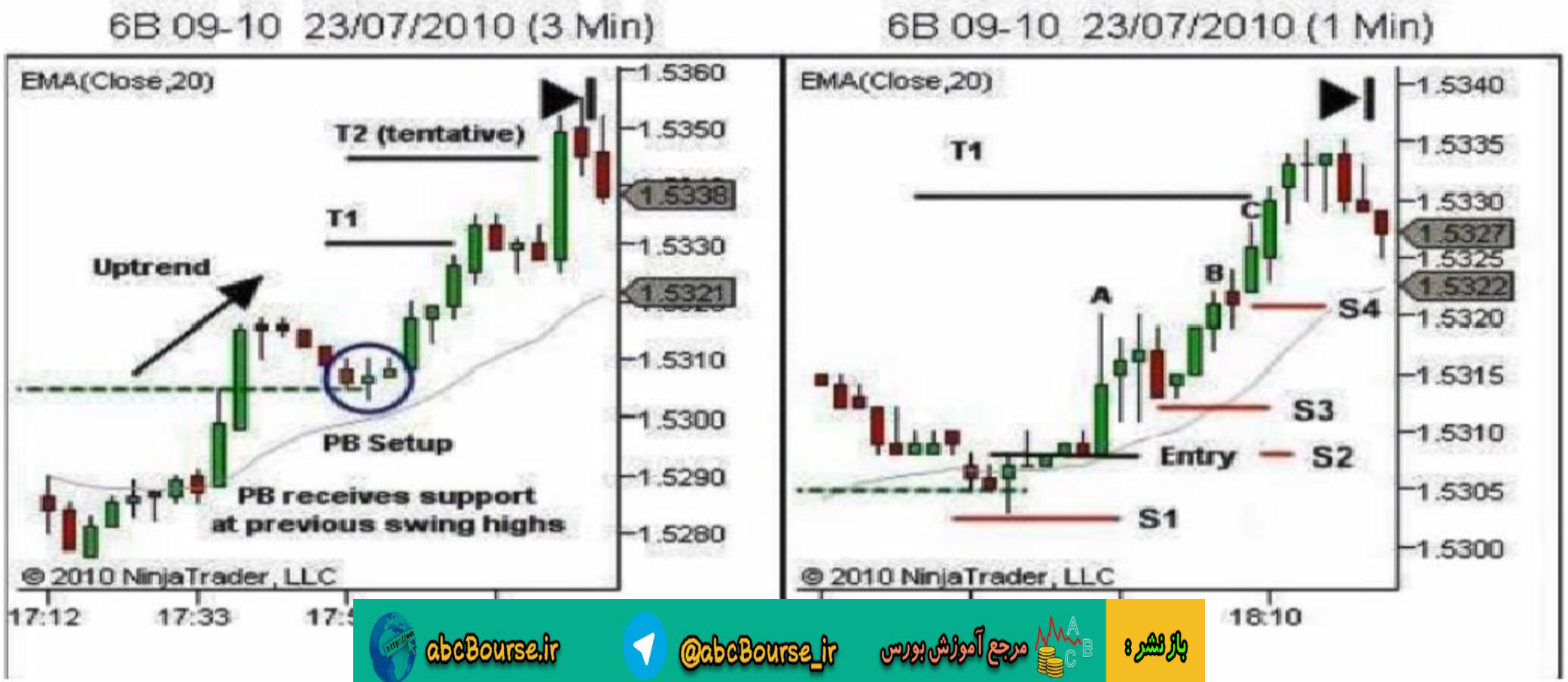

باز نشر : مرجع آموزش بورس @abcBourse_ir abcBourse.ir

حرکت حد ضرر به نقطه ورود و فراتر از آن

- قیمت ورود ۱.۵۳۰۹ است. حد ضررها برای هر دو قسمت اول و دوم زیر چکش در ۱.۵۳۰۱(S1) قرار می گیرند. هدف T1 بر اساس حرکت قیمت در سمت چپ نمودار (که نشان داده نشده است) در ۱.۵۳۳۰ است.

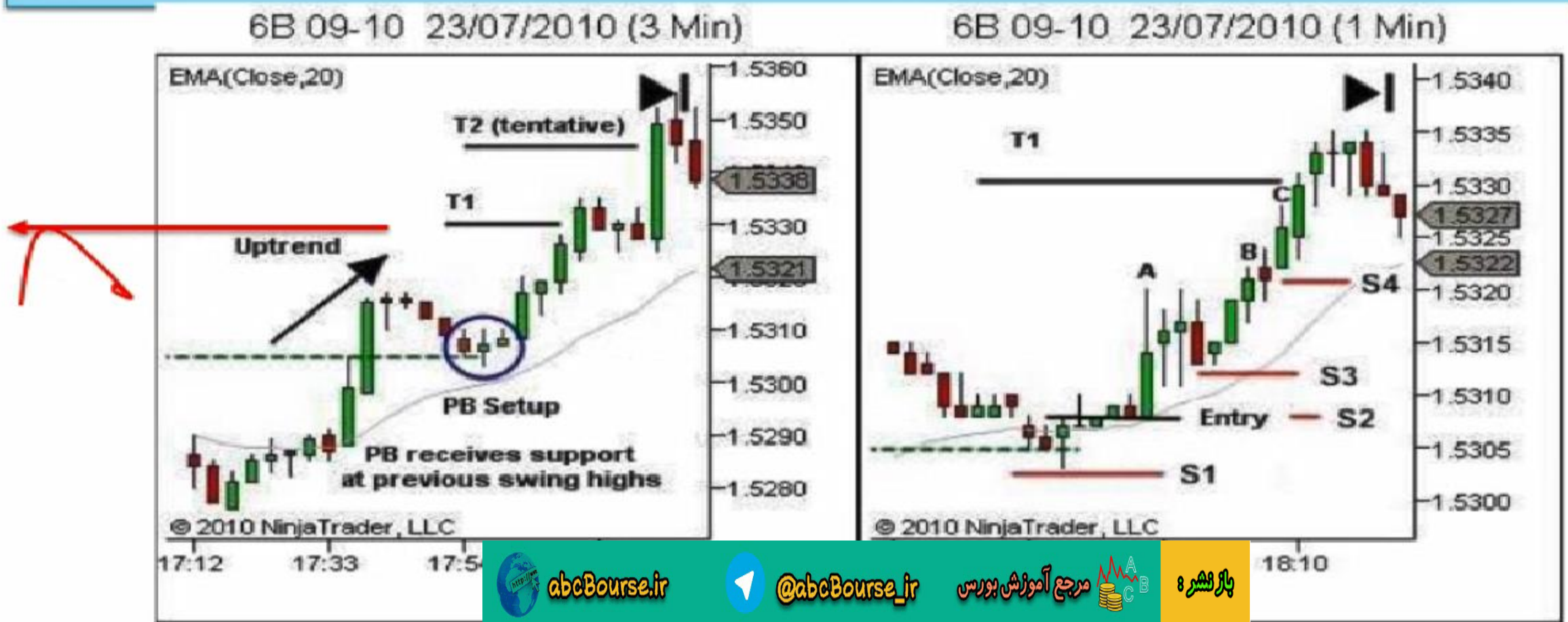

بازنشر : مرجع آموزش بورس @abcBourse_ir abcBourse.ir

حرکت حد ضرر به نقطه ورود و فراتر از آن

- بعد از اولین موج صعودی و اصلاح آن با شمع A ، حد ضرر قسمت اول معامله را به نقطه ورود (S2) منتقل می کنیم. از آنجا که قدرت در صعود مشاهده شد ، برگشت به عقب سریع را انتظار نداریم.

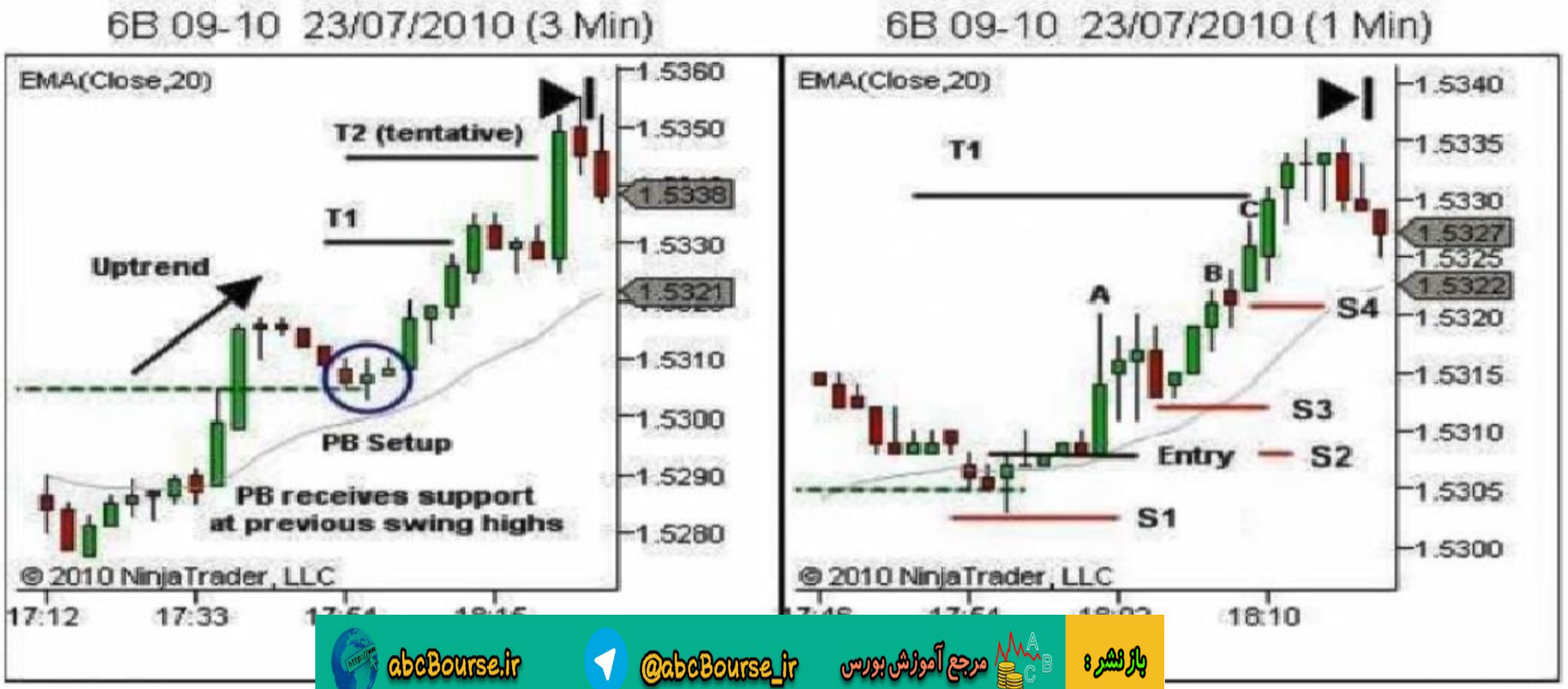

باز نشر : مرجع آموزش بورس @abcBourse_ir abcBourse.ir

حرکت حد ضرر به نقطه ورود و فراتر از آن

- اصلاح بیشتر نشان می دهد که زود عمل کرده ایم . حد ضرر قسمت دوم در همان موقعیت اش باقی می ماند . شمعهای خنثای بعدی به ما اطمینان می دهند، و با حرکت شمع B به نقاط بالای جدید ، حد ضرر را از S1 به زیر شمع خنثایی که در پایین بسته شده (S3) منتقل می کنیم. (آخرین فشار به پایین قبل از نقاط بالای جدید)

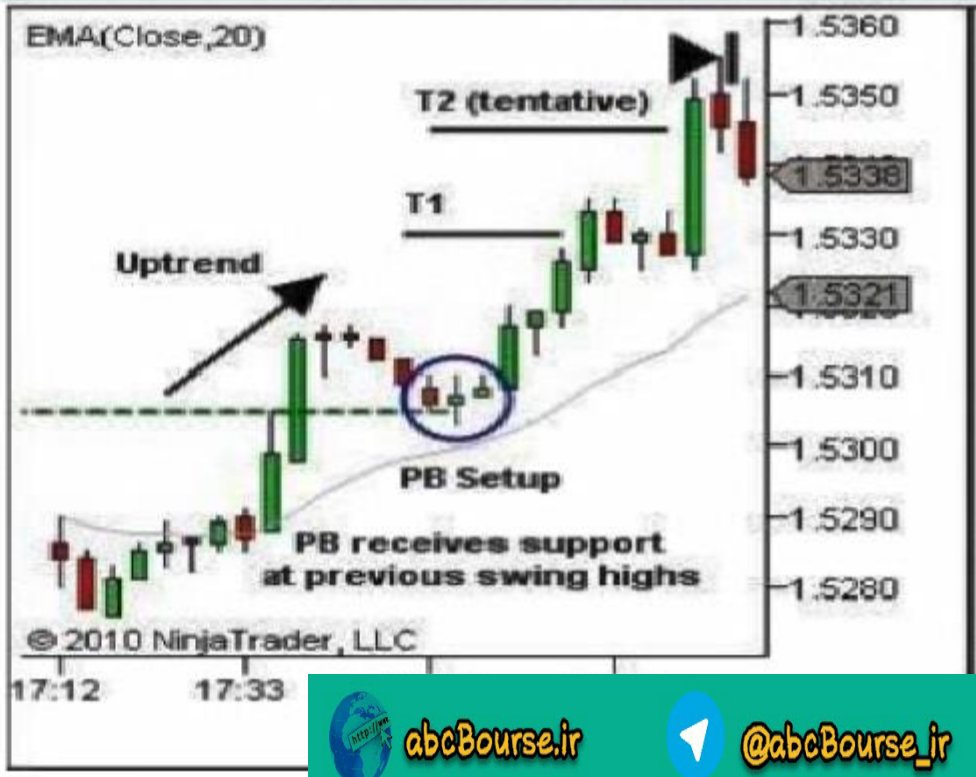



بازنشر : مرجع آموزش بورس @abcBourse_ir abcBourse.ir

حرکت حد ضرر به نقطه ورود و فراتر از آن

- تنگ تر کردن حد ضرر به زیر C (S4) بدون هیچ دلیل تکنیکال و به خاطر اطمینان از نسبت سود به ریسک ، زمانی انجام می شود که نزدیک به T1می شویم.
- در مدیریت معامله فعال به طور مداوم باید نسبت سود به ریسک را ارزیابی کنیم. چه مقدار داریم خطر می کنیم، اگر معامله به حد ضرر بخورد و در مقابل چقدر سود بلقوه تا رسیدن به هدف مان وجود دارد؟



باز نشر : مرجع آموزش بورس @abcBourse_ir abcBourse.ir

حرکت حد ضرر به نقطه ورود و فراتر از آن

- در این مثال، وقتی قیمت در انتهای شمع C به هدف نزدیک میشود، در مقایسه با ۱۶ پیپ ریسک تا حد ضرر، فقط ۴ پیپ دیگر سود بلقوه دارد. این نسبت سود به ریسک منطقی نیست، بنا براین حد ضرر را به زیر آخرین شمع صعودی تنگ می کنیم.



باز نشر : مرجع آموزش بورس @abcBourse_ir abcBourse.ir

حرکت حد ضرر به نقطه ورود و فراتر از آن

- وقتی قیمت در طول یک دقیقه دو پیپ مانده به هدفمان، کند شد و از حرکت ایستاد ، آیا ارزش دارد که به خاطر آن دو پیپ باقیمانده، ریسک ۲۰ پیپی تا حد ضرر را تحمل کنیم و در معامله باقی بمانیم؟ حتی اگر حد ضررمان زیر ناحیه حمایت به خوبی قرار گرفته باشد، این کار از نظر نسبت سود به ریسک منطقی نیست.
  - اگر قیمت در این نقطه کند شد و از حرکت ایستاد، سود خود را بردارید. در نظر داشته باشید که هدفها ناحیه هستند و نه یک قیمت مشخص.



بازنشر : مرجع آموزش بورس @abcBourse_ir abcBourse.ir

ورود اشتباه

- هر چند وقت یکبار می بینید که در معامله ای وارد شده اید و بلافاصله با احساس ناراحتی آن را تحمل می کنید. درست مثل اینکه تصمیم تان برای ورود به جای اینکه بر مبنای تحلیل صحیح باشد بر اساس هیجانات بوده است.
- معمولا توصیه می شود که، بلافاصله خارج شوید. با این حال ما پیشنهاد دیگری داریم.
- لحظه ای صبر کنید و ببینید، آیا می توانید از این معامله چیزی بدست آورید؟
- این بهترین نقشه ورود نبوده است، ولی به این معنی نیست که شما بلافاصله در یک موقعیت خطرناک قرار گرفته اید. حرکت قیمت را مرور کنید، نشانه های قدرت و ضعف را در تایم فریم پایینتر (یک دقیقه ای) تعیین کنید و ببینید که آیا در فاصله کمی قیمت در جهت سودده حرکت نمی کند؟
- اگر سود بلقوه ای وجود دارد، معامله را مدیریت کنید؛ ولی مدیریتتان خیلی سریع باشد.
- هر چیزی که از این کار بدست آورید یک پاداش است. اگر هیچ سود بلقوه ای وجود ندارد، به سرعت خارج شوید.

باز نشر : مرجع آموزش بورس @abcBourse_ir abcBourse.ir

فصل یازدهم: ستاپ های معامله

۱۱,۱ – تعیین نقاط حد ضرر

۱۱,۲ – تعیین نقاط هدف

۱۱,۳ – نحوه ورود

۱۱,۴ – مدیریت معاملات باز

باز نشر : مرجع آموزش بورس @abcBourse_ir abcBourse.ir

ورود اشتباه

- هر چند وقت یکبار می بینید که در معامله ای وارد شده اید و بلافاصله با احساس ناراحتی آن را تحمل می کنید. درست مثل اینکه تصمیم تان برای ورود به جای اینکه بر مبنای تحلیل صحیح باشد بر اساس هیجانات بوده است.
- معمولا توصیه می شود که، بلافاصله خارج شوید. با این حال ما پیشنهاد دیگری داریم.
  - ❑ لحظه ای صبر کنید و ببینید، آیا می توانید از این معامله چیزی بدست آورید؟
- این بهترین نقشه ورود نبوده است، ولی به این معنی نیست که شما بلافاصله در یک موقعیت خطرناک قرار گرفته اید. حرکت قیمت را مرور کنید، نشانه های قدرت و ضعف را در تایم فریم پایینتر (یک دقیقه ای) تعیین کنید و ببینید که آیا در فاصله کمی قیمت در جهت سودده حرکت نمی کند؟

1. اگر سود بلقوه ای وجود دارد، معامله را مدیریت کنید؛ ولی مدیریتتان خیلی سریع باشد.
2. هر چیزی که از این کار بدست آورید یک پاداش است. اگر هیچ سود بلقوه ای وجود ندارد، به سرعت خارج شوید

باز نشر : مرجع آموزش بورس @abcBourse_ir abcBourse.ir

حرکت حد ضرر به فراتر از نقطه ورود

اصول حرکت حد ضرر برای قسمت دوم مشابه قسمت اول است، به جز اینکه فضای بیشتری می دهیم تا خودش را اثبات کند.

- وقتی قیمت در جهت مورد نظر ما حرکت کرد، و دیگر امیدی به اصلاح قیمت به نقطه ورود نداریم حد ضرر قسمت دوم را به نقطه ورود منتقل می کنیم.
- با حرکت بیشتر قیمت در جهت مورد نظر ما، حد ضرر را به سطوح جدیدی که دیگر امیدی به اصلاح قیمت به آنها نداریم ، منتقل می کنیم.

- موقعیت های کلیدی انتقال حد ضرر فراتر از سوینگهای بالا یا پایین جدید یا فراتر از شمعهای بزرگی که به نقاط بالایی یا پایینی جدید می رسند خواهد بود(شمعهای بلند صعودی که بالا بسته شده، یا شمعهای بلند نزولی که پایین بسته شده). این بار هم نمودار تایم فریم معاملاتی (۳ دقیقه ای) را به جای تایم فریم پایینتر (۱ دقیقه ای) به عنوان مرجع در نظر می گیریم.

باز نشر : مرجع آموزش بورس @abcBourse_ir abcBourse.ir

حرکت حد ضرر به فراتر از نقطه ورود

- همیشه می خواهیم تا زمانی که فرضیه معتبر است در معامله بمانیم. در شکل زیر، ستاپ **BPB** را دوباره می بینیم. به نقطه ورود دوم نگاه می کنیم، **BPB 2** ، در تریگر **E2** در شکست به زیر شمع نزولی ستاره دنباله دار وارد می شویم، و درمورد هر دو قسمت اول و دوم بحث می کنیم.

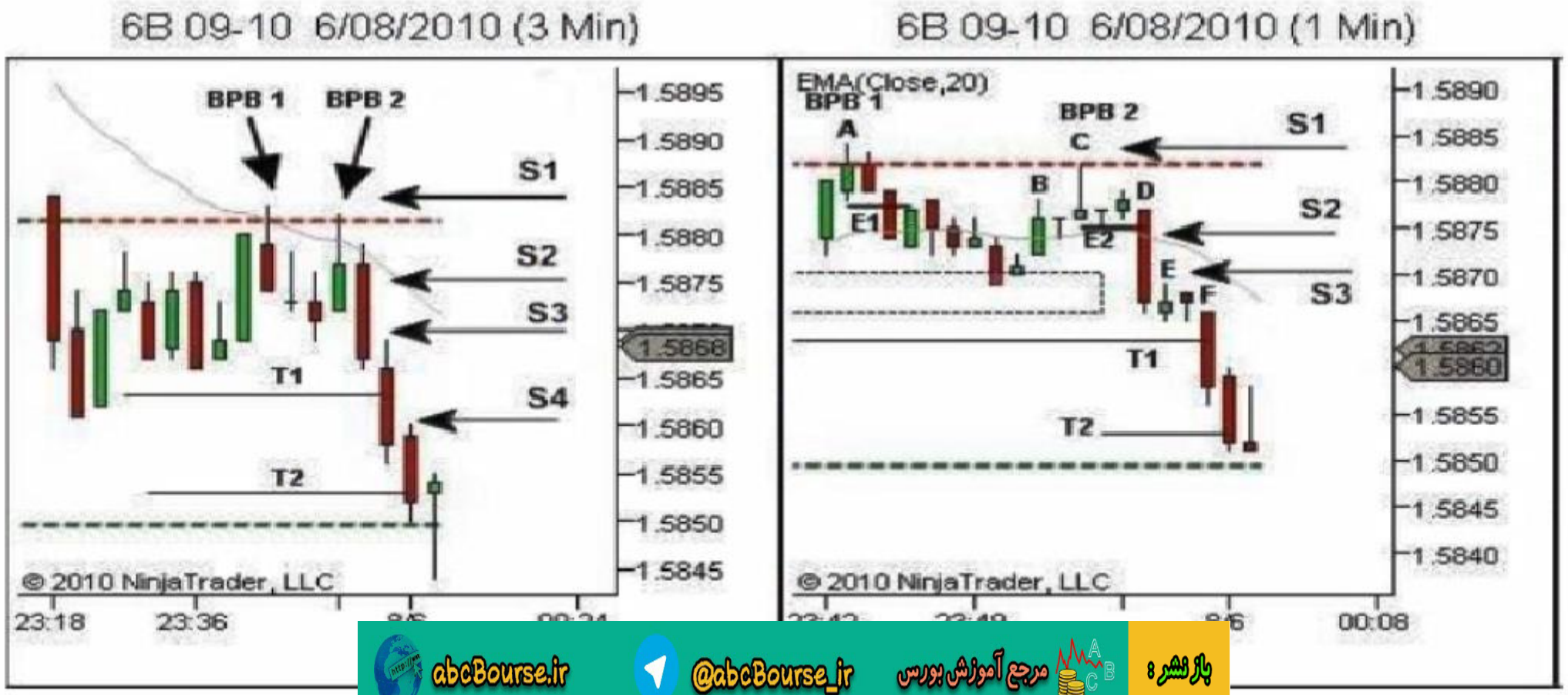

باز نشر : مرجع آموزش بورس @abcBourse_ir abcBourse.ir

Movement of the Stop Loss Beyond Breakeven

- To stick with the earlier convention, the trading timeframe (3 min) chart is on the left and the lower timeframe (1 min) chart is on the right. However, as our trade management starts with the lower timeframe (1 min) we'll need to start over on the ride hand side (3 min main chart).

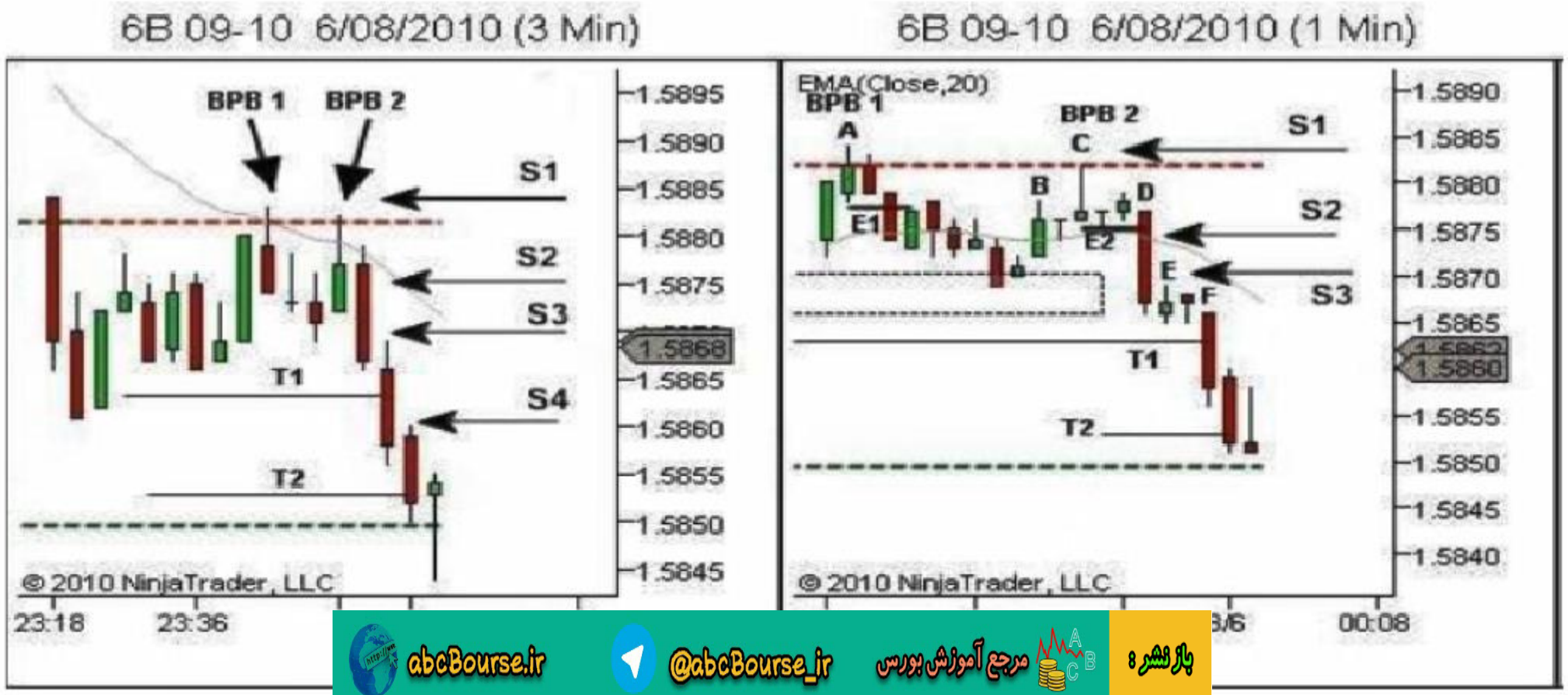

abcBourse.ir @abcBourse_ir مرجع آموزش بورس باز نشر :

حرکت حد ضرر به فراتر از نقطه ورود

- مثل همیشه نمودار تایم فریم معاملاتی (۳ دقیقه ای) در سمت چپ و تایم فریم پایینتر (۱ دقیقه ای)در سمت راست است. اما مدیریت معامله ما از تایم فریم پایینتر (۱ دقیقه ای) شروع می شود، و حالا لازم هست که که کار را به سمت چپ منتقل کنیم. (نمودار اصلی ۳ دقیقه ای)

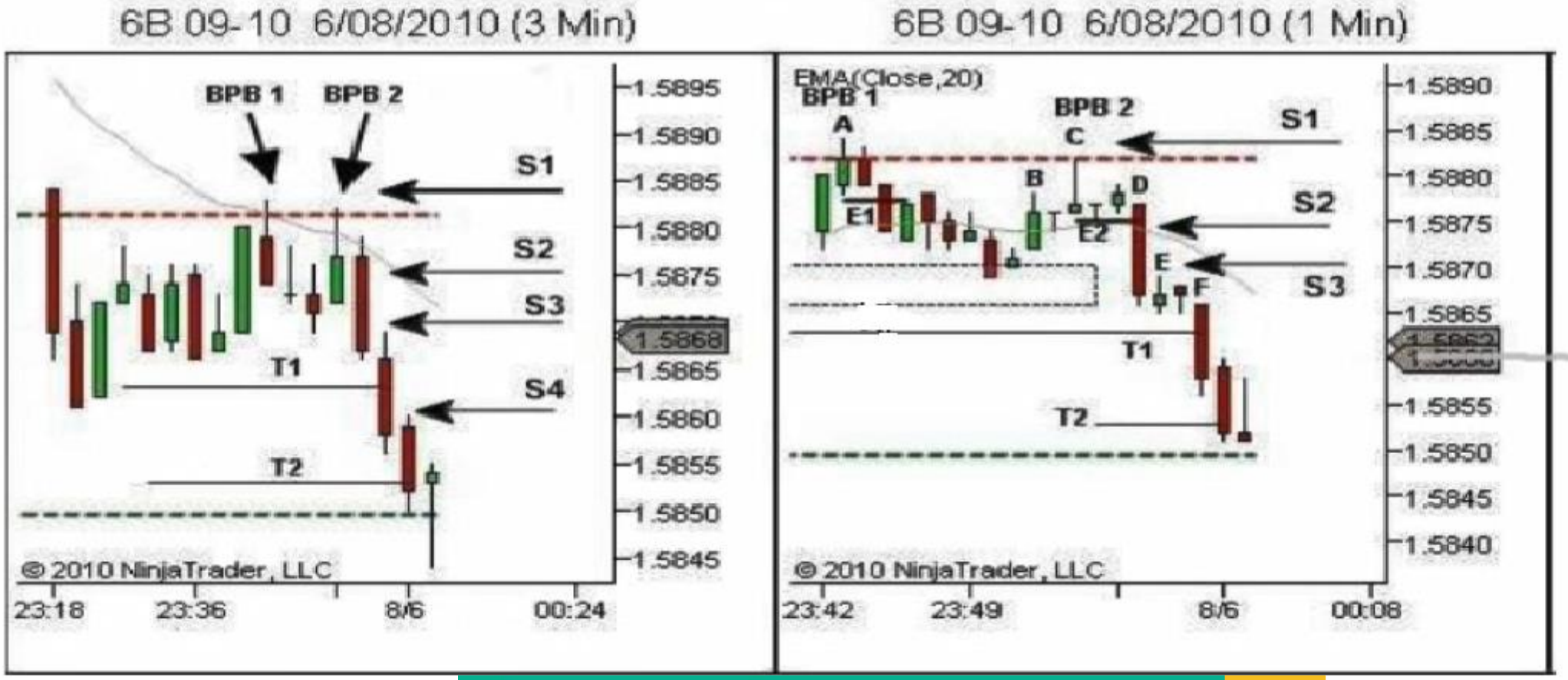

باز نشر : مرجع آموزش بورس @abcBourse_ir abcBourse.ir

حرکت حد ضرر به فراتر از نقطه ورود

- با استفاده از روش ورود همزمان و درجه بندی شده، پارامتر های معامله اول به صورت زیر است:
  - ورود هر دو قسمت اول و دوم در E2 ، ۱.۵۸۷۵ است.
  - حد ضرر هر دو قسمت در S1، ۱.۵۸۸۴ (۹-) است.
  - T1 در ۱.۵۸۶۳ (۱۲+)
  - T2 در ۱.۵۸۵۳ (۲۲+)

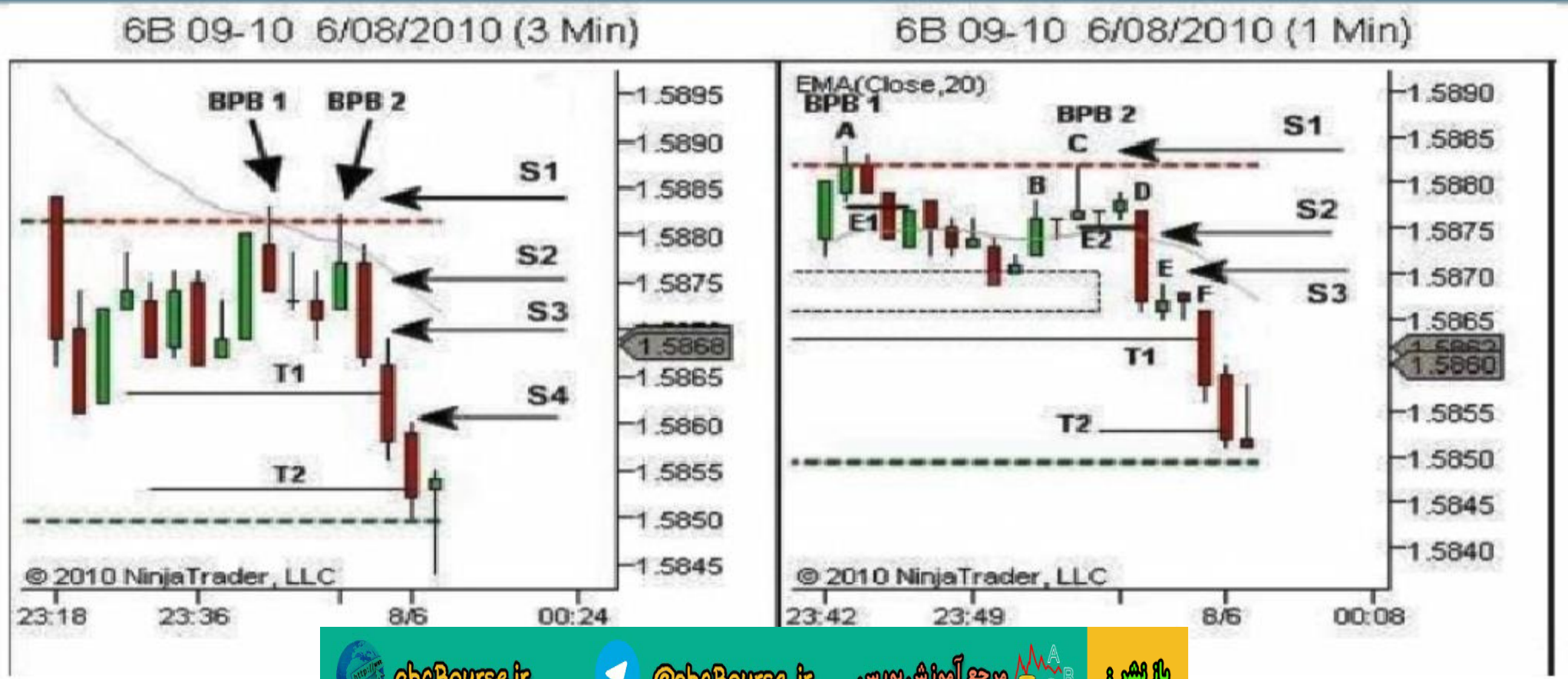

باز نشر : مرجع آموزش بورس @abcBourse_ir abcBourse.ir

حرکت حد ضرر به فراتر از نقطه ورود

- در بسته شدن شمع D (شمع نزولی که پایین بسته شده) ، حد ضرر برای قسمت اول S1 به نقطه ورود در S2 منتقل می شود. *اگر قیمت باز هم از عبور از ناحیه مستطیل آبی باز بماند، مجددا در این ستاپ ورود نخواهیم کرد.*
- حد ضرر قسمت دوم در همان جای اصلی خود S1 باقی می ماند، و به آن فعلا" فضای بزرگتری می دهد، ولی با حرکت قوی قیمت تنگ خواهد شد.

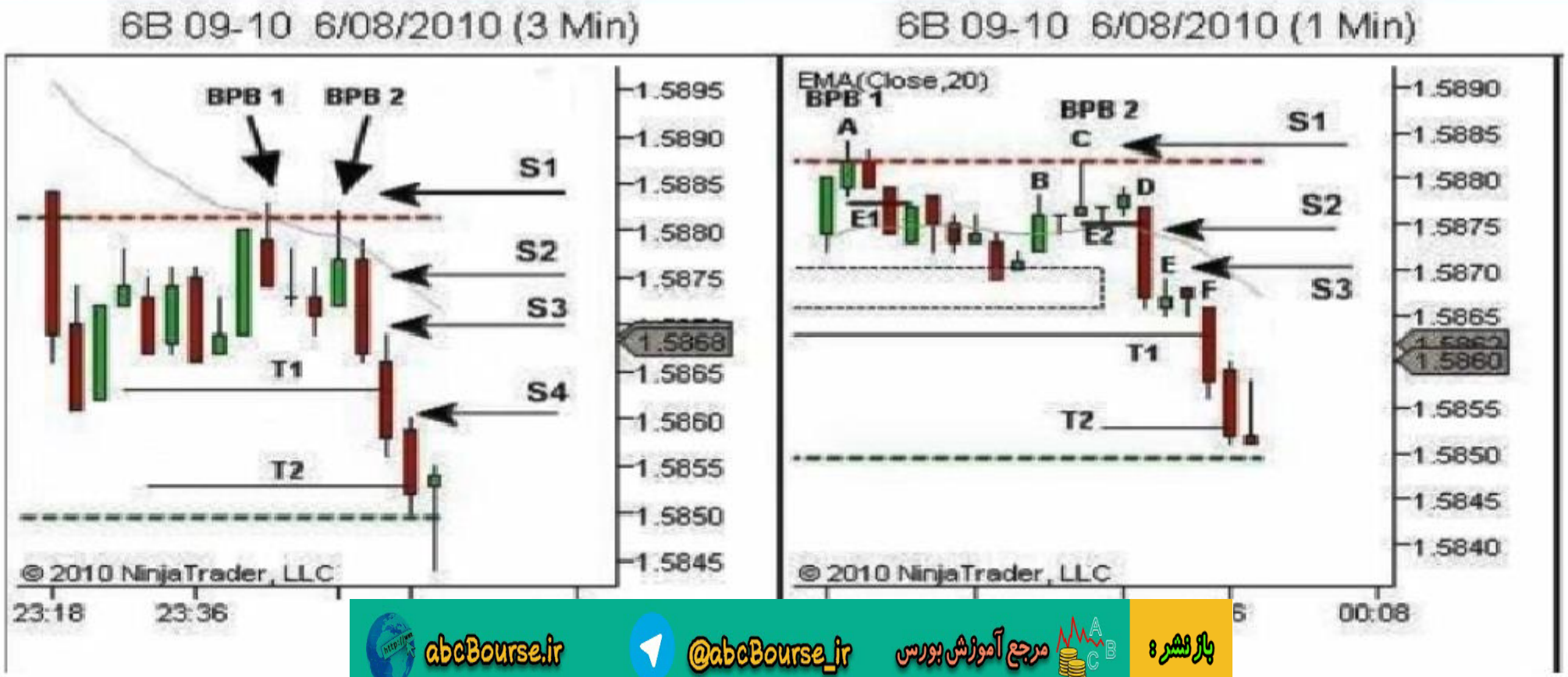

باز نشر : مرجع آموزش بورس @abcBourse_ir abcBourse.ir

حرکت حد ضرر به فراتر از نقطه ورود

- شمع E (شمع خنثایی که در وسط بسته شده) حمایتی که انتظار داشتیم را نشان می دهد، حمایتی که اگر فرضیه صحیح باشد باید به زودی بشکند. تغییری در حد ضرر ها انجام نمی شود.
- شمع F (شمع نزولی که در پایین بسته شده) به هدف T1 رسیده است که سود قسمت اول را برمیدارد.

حد ضرر قسمت دوم به نقطه ورود در S2 منتقل می شود. از اینجا، تمرکز ما روی حرکتها در نمودار تایم فریم معاملاتی (۳ دقیقه ای) است.

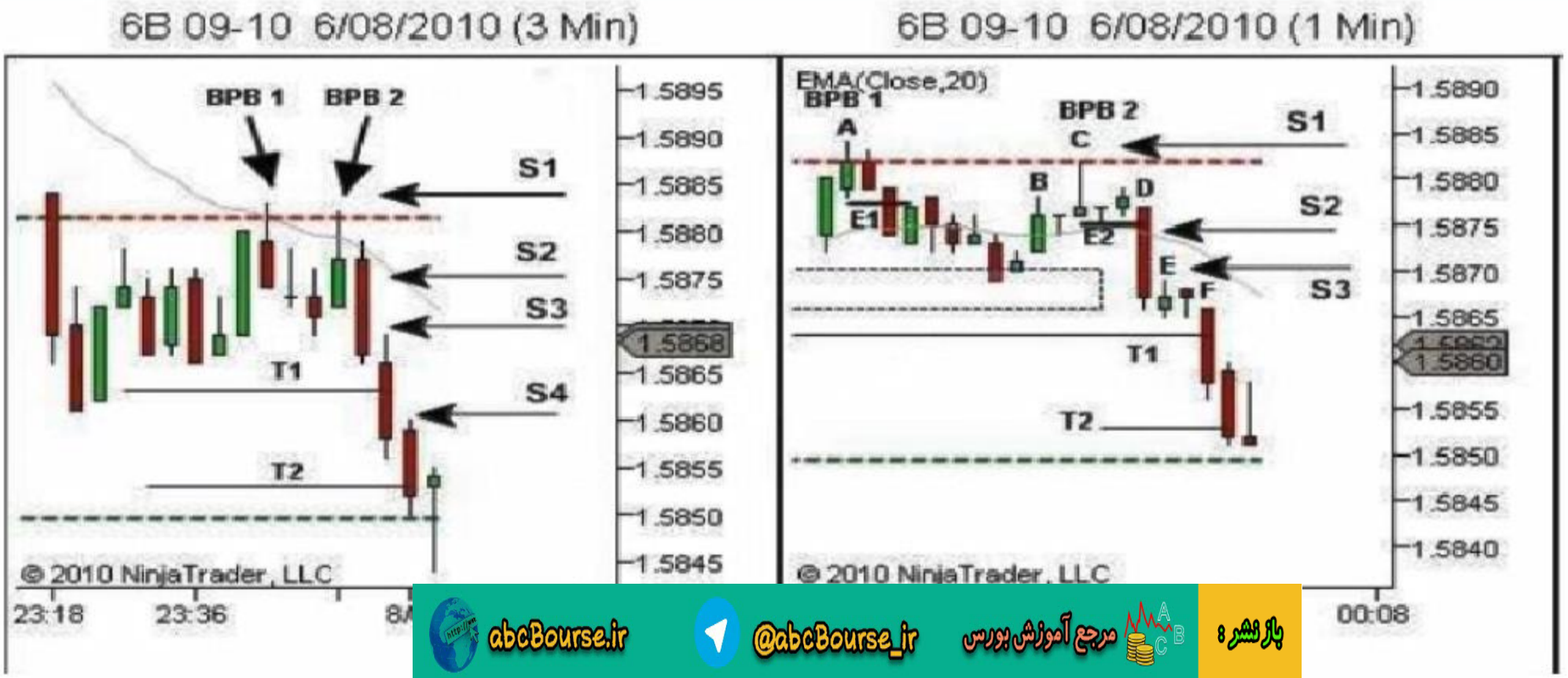

باز نشر : مرجع آموزش بورس @abcBourse_ir abcBourse.ir

حرکت حد ضرر به فراتر از نقطه ورود

- در معامله بازمان، شمع نزولی که پایین بسته شده حمایت قوی از فرضیه ما تا هدف T2 را نشان می دهد. وجود شمعهای نزولی پایین بسته شده بعدی مدیریت معامله را بسیار آسان می کند. با چنین تمایل قوی نزولی که در هر شمع نشان داده می شود، نباید انتظار اصلاح داشته باشیم.

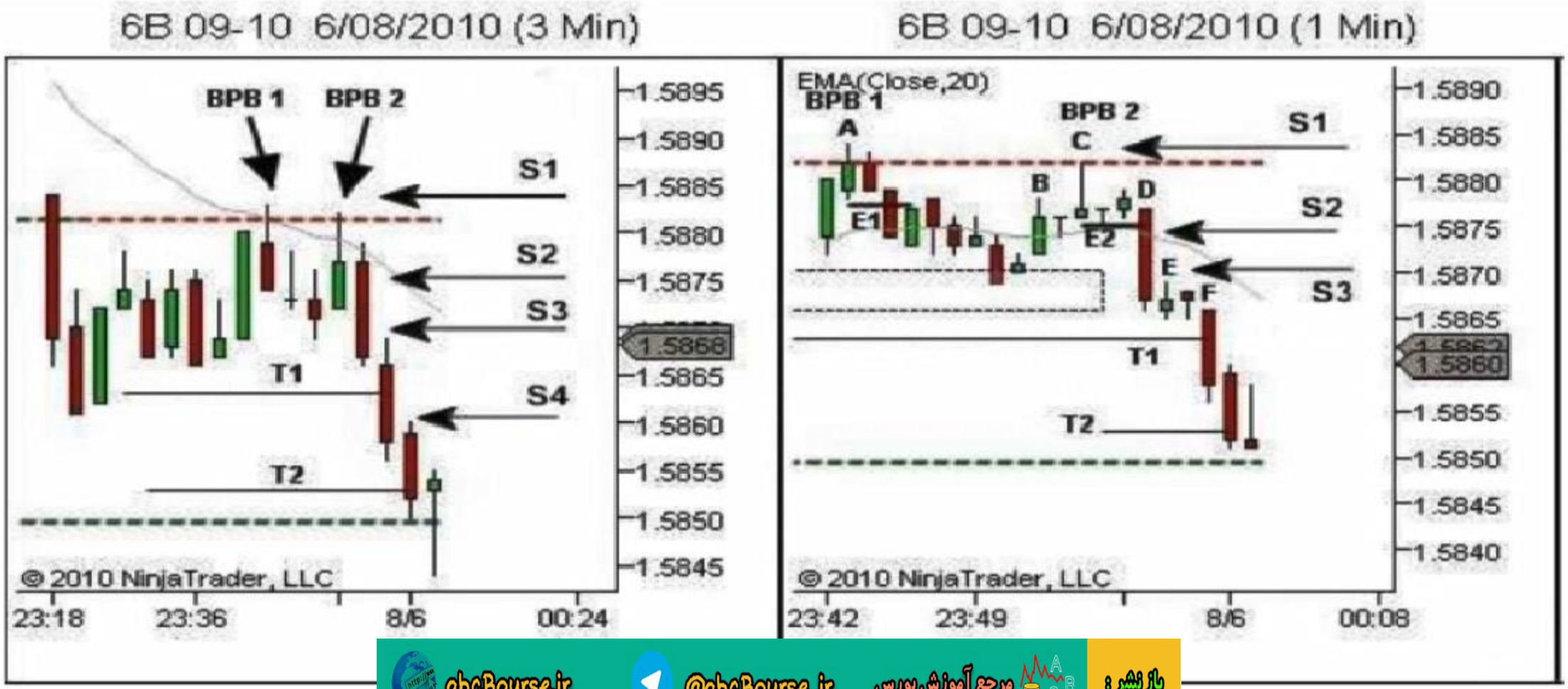

باز نشر : مرجع آموزش بورس @abcBourse_ir abcBourse.ir

حرکت حد ضرر به فراتر از نقطه ورود

- حد ضرر قسمت دوم در موقعیت S3 در بسته شدن این شمع، و در موقعیت S4 که قیمت به T2 می رسد، به سادگی به بالای شمعهای تایم فریم معاملاتی (۳ دقیقه ای) منتقل می شود.
- حد ضررها تا رسیدن قیمت به T2 تنگ نبودند.





بازنشر: مرجع آموزش بورس @abcBourse_ir abcBourse.ir

کار روی نقطه خروج – تنگ کردن حد ضرر و هدف

- اصول کار روی خروج از قسمت دوم دقیقا" مشابه قسمت اول است.
- باید ضعیف شدن حرکت قیمت باعث تردید در فرضیه شود
- از ترکیبی از تنگ کردن حد ضرر و هدف استفاده کنید تا به بهترین قیمت ممکن در آن شرایط برسید.

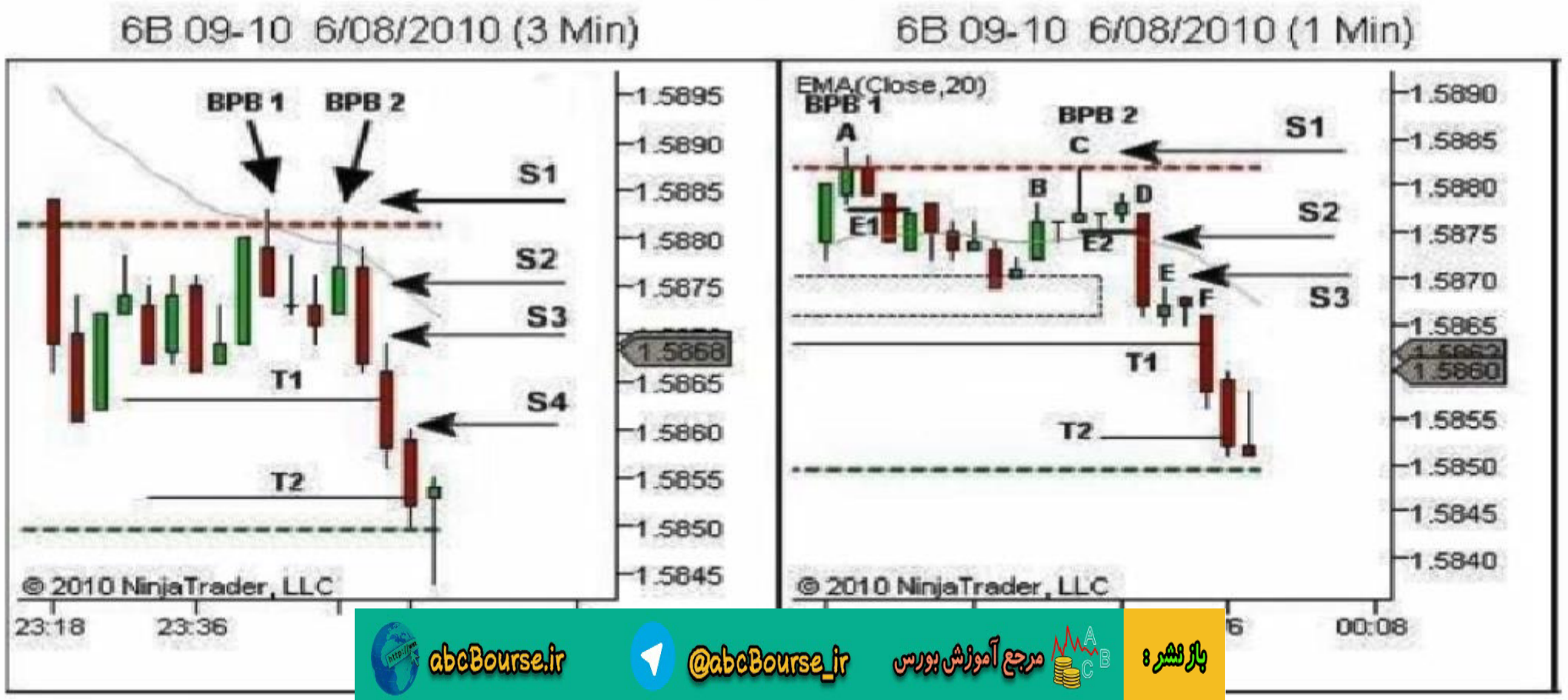

باز نشر : مرجع آموزش بورس @abcBourse_ir abcBourse.ir

تطبیق با فضای بازار

- طرح مدیریت رسیدن به هدف T2 را براساس خواندن اطلاعات صحیح از شرایط حال بازار بایستی تطبیق دهید. آیا بازار در روند است و یا در یک محدوده باریک حرکت میکند؟
- آیا بازار نوسانات فرار داشته یا با سوینگ های قیمت کم عمق به آرامی حرکت میکند؟ به عنوان مثال، در محیط رونددار، باید اجازه دهید که قیمت به پیش برود. اما در محیط محدوده باریک اجازه به پیش رفتن برای قیمت یک نمایشنامه با احتمال پایین است. احتمال بالاتر برگشت قیمت است، بنابراین به همان هدف T2 بچسبید یا حتی هر دو موقعیت را در T1 ببندید.

❑ هر آنچه که احساس می کنید برای آن حرکت قیمت لازم است!

- هر خصوصیت کلیدی ساختار بازار را در نظر بگیرید. به عنوان مثال، اگر قیمت جاری در نزدیکی نقطه بالایی یا پایینی بلقوه روزانه قرار دارد، برای هدفهای بهتر معامله را نگه دارید، به خصوص اگر محیط رونددار است ، به معامله فضای بیشتری برای نوسان بدهید.
- اگر لازم بود آماده باشید که قیمت تا نقطه ورود همه راه را برگردد (به همین دلایلی که در درس گفتیم).

❑ نق دهید.

باز نشر : مرجع آموزش بورس @abcBourse_ir abcBourse.ir

گسترش هدف

- به طور مشابه، برای تطبیق در طی معامله آماده باشید. اگر نقشه اصلی شما برداشت سود در T2 بوده است ، ولی تمایل بازار و ارزیابی شما برای جهت آینده بازار، قدرت بازار در جهت معامله شما را نشان می دهد و مانند این است که می خواهد بشکند و ادامه دهد، اجازه دهید قیمت به فراتر از T2 حرکت کند.
- قدرت بازار را بعد از گذاشتن از این نقطه مجددا" ارزیابی کنید. اگر قیمت به مسیرش ادامه داد، حد ضرر را به صورت مستمر منتقل کنید. اگر نه، ادامه ندادنش ممکن است به قیمت کاهش سود شما بیانجامد
- ولی افزایش سود در این مواقع که بازار قوی است معمولا به ریسکش میارزد.



باز نشر : مرجع آموزش بورس @abcBourse_ir abcBourse.ir

گسترش هدف

- وقتی حد ضرر قسمت اول به موقعیت تعقیب S3 (trailing position) در ۱.۵۳۱۲(زیر شمع خنثایی که در پایین بسته شده) منتقل شد، حد ضرر قسمت دوم را به نقطه ورود (Breakeven) S2 منتقل میکنیم. اگر این دومین فشار به بالا شکست بخورد، با خوشحالی از معامله خارج خواهیم شد.
- حد ضرر ها T2 همین جا باقی خواهند ماند تا هدف اول اصابت کند. اگر تا اینجا به نمودار تایم فریم معاملاتی (۳ دقیقه ای) منتقل نشده بودیم اکنون تمرکز مان را به آن نمودار منتقل می کنیم.

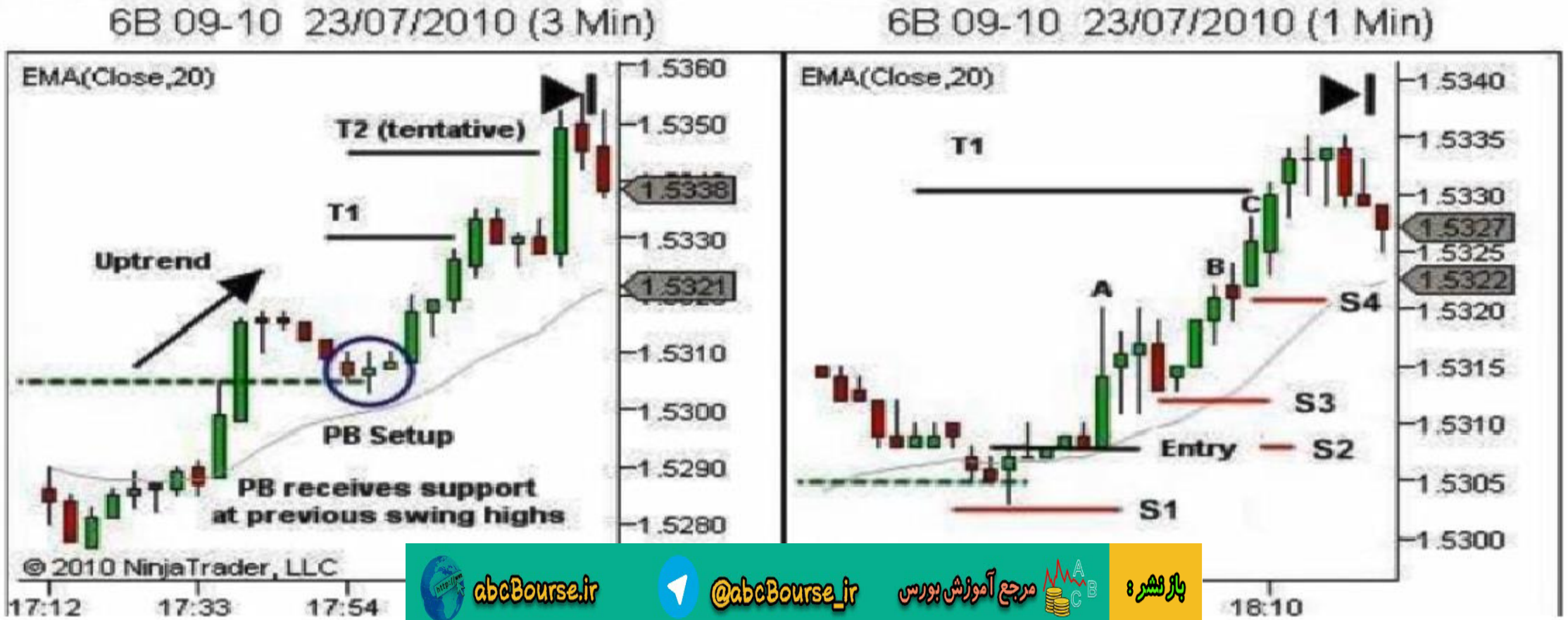

باز نشر : مرجع آموزش بورس @abcBourse_ir abcBourse.ir

گسترش هدف

- توجه داشته باشید که هدف قسمت دوم، T2، در ابتدا بر اساس مقاومت بعدی در تایم فریم بالاتر (۳۰ دقیقه ای) در ۱.۵۳۴۵ قرار داده شده بود. تحلیل ما قدرت خوبی را در جهت صعودی و ضعف را در جهت نزولی مشخص می کندو انتظار ما ادامه این روند است.



abcBourse.ir @abcBourse_ir مرجع آموزش بورس باز نشر :

گسترش هدف

- هدف T2 را حذف کردیم (ریسک ضرر را در صورت غلط بودن تحلیل پذیرفتیم) و اکنون خروج با حد ضرر تعقیبی (TRAILING STOP) بعد از حرکت قابل توجه قیمت انجام می شود (سوینگ های پایین و بلند شمعهای صعودی).



باز نشر : مرجع آموزش بورس @abcBourse_ir abcBourse.ir

گسترش هدف

- خطوط حد ضرر قرمز انتقال حد ضرر قسمت دوم را در زیر حرکت های قیمت قابل توجه نشان می دهد.
- پس اتمام کار، کل معاملات ما عبارت بودند از:
  - قسمت اول: +21 pips
  - قسمت دوم: +83 pips



باز نشر: مرجع آموزش بورس @abcBourse_ir abcBourse.ir

فصل یازدهم: ستاپ های معامله

۱۱,۱ – تعیین نقاط حد ضرر

۱۱,۲ – تعیین نقاط هدف

۱۱,۳ – نحوه ورود

۱۱,۴ – مدیریت معاملات باز

باز نشر : مرجع آموزش بورس @abcBourse_ir abcBourse.ir

فصل دوازدهم: روند مدیریت معامله گری حرکات قیمت

۱۲,۱ – نمودار مدیریت معاملات

۱۲,۲ – فهرست مراحل مدیریت معامله گری

۱۲,۳ – مثال ها و تمرینات مدیریت معاملات

۱۲,۴ – نتیجه گیری

باز نشر : مرجع آموزش بورس @abcBourse_ir abcBourse.ir

Price Action Trading

آموزش معامله گری حرکات قیمت

فصل دوازدهم: روند مدیریت معامله گری حرکات قیمت

بازنشر : مرجع آموزش بورس @abcBourse_ir abcBourse.ir

فصل دوازدهم: روند مدیریت معامله گری حرکات قیمت

۱۲,۱ – نمودار مدیریت معاملات

۱۲,۲ – فهرست مراحل مدیریت معامله گری

۱۲,۳ – مثال ها و تمرینات مدیریت معاملات

۱۲,۴ – نتیجه گیری

باز نشر : مرجع آموزش بورس @abcBourse_ir abcBourse.ir

دیاگرام فرایند معامله گری

- در اینجا مواردی که تاکنون مطرح شده است را به صورت یک دیاگرام خلاصه و چک لیست فرایند ارائه می کنیم. این چک لیست در آینده قسمتی از دستورالعمل کاری ما خواهد بود.



بازنشر: مرجع آموزش بورس @abcBourse_ir abcBourse.ir



باز نشر : مرجع آموزش بورس @abcBourse_ir abcBourse.ir

چک لیست فرایند معامله گری

مرحله ۱- آماده شدن برای معامله

- وقتی قیمت به نزدیکی ناحیه ستاپ معاملاتی می رسد، برای موقعیت معامله احتمالی آماده شوید.
  - حرکت قیمت را زیر نظر بگیرید تا به رفتاری که قبلا پیش بینی کرده اید نزدیک شود. اگر حرکت قیمت با آنچه انتظار داشتید فرق می کرد، به تحلیل اولیه تان برگردید و فرض و شواهد را دوباره بررسی کنید.
- پارامترهای معاملاتی را تعیین کنید:
  - موقعیت حد ضرر
  - هدف های ۱ و ۲
  - ناحیه ورود را تایید کنید
  - هم **LWP** (اگر مشخص شده) و هم **LRP** رادر نظر بگیرید.
- روش ورود ترجیحی را تعیین کنید:
  - سفارش محدود (limit order) و/یا سفارش توقف (Stop order)
- تایید نهایی
  - ستاپ و معامله برای این فضای بازار معتبر است.
  - حرکت قیمت

باز نشر: مرجع آموزش بورس @abcBourse_ir abcBourse.ir



بازنشر : مرجع آموزش بورس @abcBourse_ir abcBourse.ir

مرحله ۲ – ورود در معامله

ورود به معامله را مدیریت کنید تا به بهترین قیمت در ناحیه ورود دست پیدا کنید.

- حرکت قیمت را شمع به شمع دنبال کنید ، تا موقعیتهای ورود معلوم شوند. مطمئن شوید که قیمت به حمایت از فرضیه معاملاتی ادامه دهد.
  - تمایل الگوی شمعی را تعیین کنید.
  - ساختار بازار را در نظر بگیرید
  - آیا این الگو فرضیه ما را حمایت می کند؟
- اگر از روش تنظیم معاملات مشروط (Bracketing Order) استفاده می کنید، یک سفارش توقف (Stop Order) در نزدیکترین نقطه ورود در LWP ثبت کنید.
- اگر از روش ورود بهتر استفاده می کنید، یک سفارش مناسب در بازار در اولین تصمیم ورود ثبت کنید:
  - سفارش محدود (Limit Order) در ناحیه کند شدن قیمت
  - ورود با سفارش

بازنشر: مرجع آموزش بورس @abcBourse_ir abcBourse.ir

مرحله ۲ – ورود در معامله (ادامه)

ورود به معامله را مدیریت کنید تا به بهترین قیمت در ناحیه ورود دست پیدا کنید.

- جزییات سفارش مشروط (Pending) را تایید کنید:
  - قیمت ورود، جهت، اندازه.
  - حد ضرر و هدف سفارشهای احتمالی
- در فعال شدن قیمت و بعد از ورود:
  - بقیه سفارشهایی که دیگر لازم نیستند را لغو کنید.
  - فعال شدن قسمت یا همه معامله را تایید کنید.
- تایید بعد از ورود (کنترل کردن رشد خطا)
  - من چه احساسی بعد از ورود دارم؟
  - تایید ستاپ و معامله برای این فضای بازار
  - تایید حمایت ف

بازنشر : مرجع آموزش بورس @abcBourse_ir abcBourse.ir



بازنشر : مرجع آموزش بورس @abcBourse_ir abcBourse.ir

چک لیست فرایند معامله گری

مرحله ۳ – مدیریت معامله و خروج

- معامله باز را با هدف به حداقل رساندن ریسک و حداکثر کردن فرصت مدیریت کنید. معامله باید تازمانی که فرضیه معتبر است باز بماند.
- به بررسی حرکات قیمت به صورت کندل به کندل ادامه داده تا از تایید پیش فرض معامله مطمئن شوید:
  - ❑ تمایل الگوی شمعی را تعیین کنید.
  - ❑ ساختار بازار را در نظر بگیرید
  - ❑ آیا این الگو فرضیه ما را حمایت می کند؟
- قسمت اول:
  - ❑ تا زمانی که پیش فرض معامله معتبر است:
    - وقتی دیگر امیدی به اصلاح قیمت به نقطه ورود ندارید حد ضرر را به نقطه سر به سر منتقل کنید.
    - وقتی دیگر امیدی به اصلاح قیمت به نقاط جدید ندارید حد ضرر را به آن نقاط منتقل کنید.
  - ❑ وقتی پیش فرض معامله تهدید شد:
    - اگر لازم است که سریع خارج شوید معامله را لغو کنید.
    - در غیر این صورت با توجه به حرکت قیمت در تایم فریم پایینتر، حد ضرر و هدف را تنگ کنید

باز نشر: مرجع آموزش بورس @abcBourse_ir abcBourse.ir

مرحله ۳ – مدیریت معامله و خروج

- معامله باز را با هدف به حداقل رساندن ریسک و حداکثر کردن فرصت مدیریت کنید. معامله باید تازمانی که فرضیه معتبر است باز بماند.
- قسمت دوم:
  - ❑ تا زمانی که پیش فرض معامله معتبر است:
    - ▪ وقتی دیگر امیدی به اصلاح قیمت به نقطه ورود ندارید حد ضرر را به نقطه سر به سر منتقل کنید.
    - ▪ وقتی دیگر امیدی به اصلاح قیمت به نقاط جدید ندارید حد ضرر را به آن نقاط منتقل کنید.
  - ❑ وقتی پیش فرض معامله تهدید شد:
    - ▪ اگر لازم است که سریع خارج شوید معامله را لغو کنید.
    - ▪ در غیر این صورت با توجه به حرکت قیمت در تایم فریم پایینتر، حد ضرر و هدف را تنگ کنید تا اینکه خارج شوید.
  - ❑ وقتی بازار افزایش قدرت را نشان می دهد:
    - ▪ اکستنشن T2 یا تعقیب حد ضرر را مد نظر داشته باشید.
- در خروج بخشی از معامله
  - ❑ سفارشی که به درستی پر شده است را تایید کنید.
- در خروج یکجا
  - ❑ بسته بودن تما

باز نشر : مرجع آموزش بورس @abcBourse_ir abcBourse.ir



باز نشر : مرجع آموزش بورس @abcBourse_ir abcBourse.ir

مرحله ۴ – اقدامات بعد از معامله

انجام اقدامات لازم بعد از اتمام معامله:

- صفحات ورود سفارش یا عمق بازار (DOM) را بازسازی کنید
- در صورت وقوع ضرر:
  - ❑ در نظر داشته باشید که فرایند ترمیم روانی لازم است
- آیا قیمت برای ورود مجدد یا ستاپ بعدی آماده می شود؟
  - ❑ ثبت معامله در کارنامه را به تاخیر بیندازید و برای فرصتهای معامله جدید آماده شوید
- وقتی زمان اجازه می دهد:
  - ❑ کارنامه معامله را به روز کنید.
  - ❑ مشاهدات مهم زیر را ثبت کنید و زیر نظر بگیرید:
    - ساختار بازار یا حرکت قیمت
    - فرایند معامله گری خودم
    - حالت روانی و فیزیکی خودم

مبحث رفتار های پس از ... آینده بحث شده است.

بازنشر: مرجع آموزش بورس @abcBourse_ir abcBourse.ir

تمرین

- استراتژی ما برای تمرین در این فصل متفاوت است. با اینکه همه ما خیلی علاقه مند هستیم که مطالب یاد گرفته شدهدر این فصل را با کار با نمودارها را زودتر شروع کنیم، من از شما می خواهم که در این مرحله این کار را نکنید.
- فصل آینده ده مثال معامله کامل، از تحلیل تا خروج را ارائه می دهد. ما پیشنهاد می کنیم که ابتدا با آنها کار کنید.
- پس از آن در مورد مراحل فرایند تبدیل به معامله گر حرفه ای را بحث خواهیم کرد. برای این کار لازم است که طرح معاملاتی داشته باشید و مراتب استراتگی خود را د بازار عملی تمرین کنید.

بازنشر : مرجع آموزش بورس @abcBourse_ir abcBourse.ir

- در فصل تحلیل پس از شرح تئوری پشتیبان مفهوم، با انجام تمرین درکی از تحلیل اولیه و حال حاضر بازار بدست آوردیم:

➢ فرایند تحلیل همزمان بازار قدرت و ضعف در بازار را به ما نشان می داد تا بتوانیم جهت آینده روند و مسیر با کمترین مقاومت را تعیین کنیم.

➢ استراتژی ورود ما از همین اصول استفاده می کند.

➢ ستاپهای معامله بر اساس مفهوم معامله در جهت قدرت و برخلاف ضعف ، در مناطق حمایت و مقاومت (حمایت یا مقاومت چارچوب زمانی بالاتر، حمایت یا مقاومت محدوده خنثی یا سوینگهای بالا یا پایین) یا جاهایی که قیمت برخلاف روند برگشت به عقب می کند، پایه گذاری شده است.

➢ معامله گرانی که در این مناطق درجهت ضعف وارد می شوند، در معاملات با احتمال موفقیت پایین وارد شده اند. برگشت قیمت آنها را در معاملات بازنده ای گیر می اندازد که وقتی قیمت به جهت قدرت بر می گردد، آنها را برای خروج تحت فشار می گذارد.

➢ ما می خواهیم از جریان خروج سفارشهای این بازندگان سود ببریم.

باز نشر : مرجع آموزش بورس @abcBourse_ir abcBourse.ir

- ما یاد گرفتیم که یک ورود بی نقص وجود ندارد، لذا بهترین ناحیه ورود را که با شرایط ورود ما میخورد و در ناحیه عمده فروشی LWP و نسبت ریسک به سود LRP مناسب است را انتخاب و وارد میشویم.
- ناحیه خروج ما بر اساس حرکات قیمت و وضعیت مارکت است، جایی که جریان سفارشات ما را به هدفمان میرساند و قیمت امکان برگشت را دارد
- بعد از وورد به معامله، فرایند تحلیل همزمان بازار را کندل به کندل ادامه داده تا تمرکز ذهنی و آگاهی ما بر قدرت و ضعف بازار متمرکز گردد و آماده پاسخ به هرگونه تغییر نسبت به تحلیل اولیه بازار را داشته باشیم.
- تا زمانی که پیش فرض معامله معتبر معامله را باز نگاه داشته و کندل به کندل آنرا مدیریت میکنیم.
- خلاصه روش موفق ما با اساس : تشخیص جریان سفارشات خرید و فروش، تشخیص تمایلات بازار، یافتن معامله گران به دام وافتاده و بهره گیری به موقع ازجریان سفارشاتی است که خروج اضطراری آنها ایجاد میکند.

❑ اگر این را تا اینجا کاملا درک کرده باشید، شما در مسیر موفقیت هستید و به ارزش استراتژی معاملات حرکات قیمت و افزون برای شما!

بازنشر : مرجع آموزش بورس @abcBourse_ir abcBourse.ir

Price Action Trading

آموزش معامله گری حرکات قیمت

فصل سیزدهم: تمرینات ستاپ های معامله گری حرکات قیمت

بازنشر: مرجع آموزش بورس @abcBourse_ir abcBourse.ir

۱۳,۱ – مثال معامله ۱ – ستاپ BPB: رسیدن به هدف ۱ و ۲

۱۳,۲ – مثال معامله ۲ – ستاپ PB: رسیدن به هدف ۱ و خروج بخش ۲

۱۳,۳ – مثال معامله ۳ – ستاپ BOF، BPB، TST: الگوی سایدوی در داخل روند سایدوی دیگر

۱۳,۴ – مثال معامله ۴ – ستاپ CPB: رسیدن به هدف ۱ و تریل هدف ۲

۱۳,۵ – مثال معامله ۵ – ستاپ TST: رسیدن هدف ۱ به BEو تریل هدف ۲

۱۳,۶ – مثال معامله ۶ – ستاپ BOF: رسیدن به هدف ۱ و ۲

۱۳,۷ – مثال معامله ۷ – ستاپ TST: رسیدن جزیی به هدف ۱ و ورود و خروج دوباره

۱۳,۸ – مثال معامله ۸ – ستاپ PB: رسیدن جزیی به اهداف و عدم ورود مجدد

۱۳,۹ – مثال معامله ۹ – ستاپ CPB: رسیدن به هدف ۱ و ۲

۱۳,۱۰ – مثال معامله ۱۰ – ستاپ TST: رسیدن جزیی به هدف و رسیدن به هدف ۱ و تریل هدف ۲

۱۳,۱۱ – خلاصه یادداشت مثالهای معاملات ستاپ ها

باز نشر : مرجع آموزش بورس @abcBourse_ir abcBourse.ir

بررسی اولیه ماهیت بازار

- تعریف ساختار
- تعریف الگوها
- تعیین قدرت و ضعف
- تعیین جهت آینده
- تجسم روند آینده - طرحهای معاملاتی محتمل
- تعیین نقاط فرصتهای معاملاتی

بازنشر: مرجع آموزش بورس @abcBourse_ir abcBourse.ir

مراحل تجزیه و تحلیل همزمان بازار

- تعیین تمایلات الگوهای شمعی
- اهمیت در نظرگرفتن ماهیت کلی بازار
- پشتیبانی بازار از تحلیل اولیه ما
- تکرار مراحل بالا

بازنشر : مرجع آموزش بورس @abcBourse_ir abcBourse.ir

فرایند مدیریت معامله گری

- آماده شدن برای معامله
- ورود در معامله
- مدیریت معامله و خروج
- اقدامات بعد از معامله

بازنشر : مرجع آموزش بورس @abcBourse_ir abcBourse.ir

بررسی اولیه ماهیت بازار

- تعریف ساختار
- تعریف الگوها
- تعیین قدرت و ضعف
- تعیین جهت آینده
- تجسم روند آینده - طرحهای معاملاتی محتمل
- تعیین نقاط فرصتهای معاملاتی

بازنشر : مرجع آموزش بورس @abcBourse_ir abcBourse.ir

بررسی اولیه ماهیت بازار

مرحله ۱ – تعریف ساختار

- حمایت در زیر ۱.۵۵۰۰ و مقاومت در بالای ۱.۵۶۴۵ و ۱.۵۶۹۰ است.
- به آخرین شمع سبز توجه کنید. تنها سه دقیقه طول کشیده است، ماکزیمم آن ۱.۵۶۱۲ است و در ۱.۵۶۰۴بسته شده است. همانطور که انتظار داشتیم، انتشار MPC Minute Meeting نوسان قابل توجهی را ایجاد کرد ، قیمت مستقیم به ناحیه مقاومتهای فشرده در ۱.۵۵۶۵، ۱.۵۵۸۰ و ۱.۵۶۰۰ پرتاب شد.



abcBourse.ir @abcBourse_ir مرجع آموزش بورس بازنشر :

بررسی اولیه ماهیت مارکت

- تعریف ساختار
- تعریف الگوها
- تعیین قدرت و ضعف
- تعیین جهت آینده
- تجسم روند آینده - طرحهای معاملاتی محتمل
- تعیین نقاط فرصتهای معاملاتی

بازنشر : مرجع آموزش بورس @abcBourse_ir abcBourse.ir

مرحله ۲ – تعریف روند/الگو

- قبل از اعلام اخبار در ۱۸:۱۵ ، قیمت سطح بالایی روند خنثایی Sideway که بین ۱.۵۵۰۰ و ۱.۵۵۳۵ تشکیل شده بود را شکسته و یک روند صعودی را شکل داده است.
- اعلام اخبار با شکست سه سطح از مقاومتهای بالاتر این روند صعودی را ادامه داده است.



abcBourse.ir @abcBourse_ir مرجع آموزش بورس باز نشر :

بررسی اولیه ماهیت مارکت

- تعریف ساختار
- تعریف الگوها
- تعیین قدرت و ضعف
- تعیین جهت آینده
- تجسم روند آینده - طرحهای معاملاتی محتمل
- تعیین نقاط فرصتهای معاملاتی

باز نشر : مرجع آموزش بورس @abcBourse_ir abcBourse.ir

مرحله ۳ – تعیین قدرت و ضعف

- تحلیل مومنتوم زیر نشانه های واضحی از قدرت در جهت سوینگ های قیمت صعودی وضعف در سوینگهای قیمت نزولی را نشان می دهد.
- در این مثال نمودار تایم فریم پایینتر (۱ دقیقه ای) کمک می کند که ببینیم، تنها شمع بعد از اخبار در تایم فریم معاملاتی (۳ دقیقه ای) یک شمع صعودی مستقیم نبوده است.

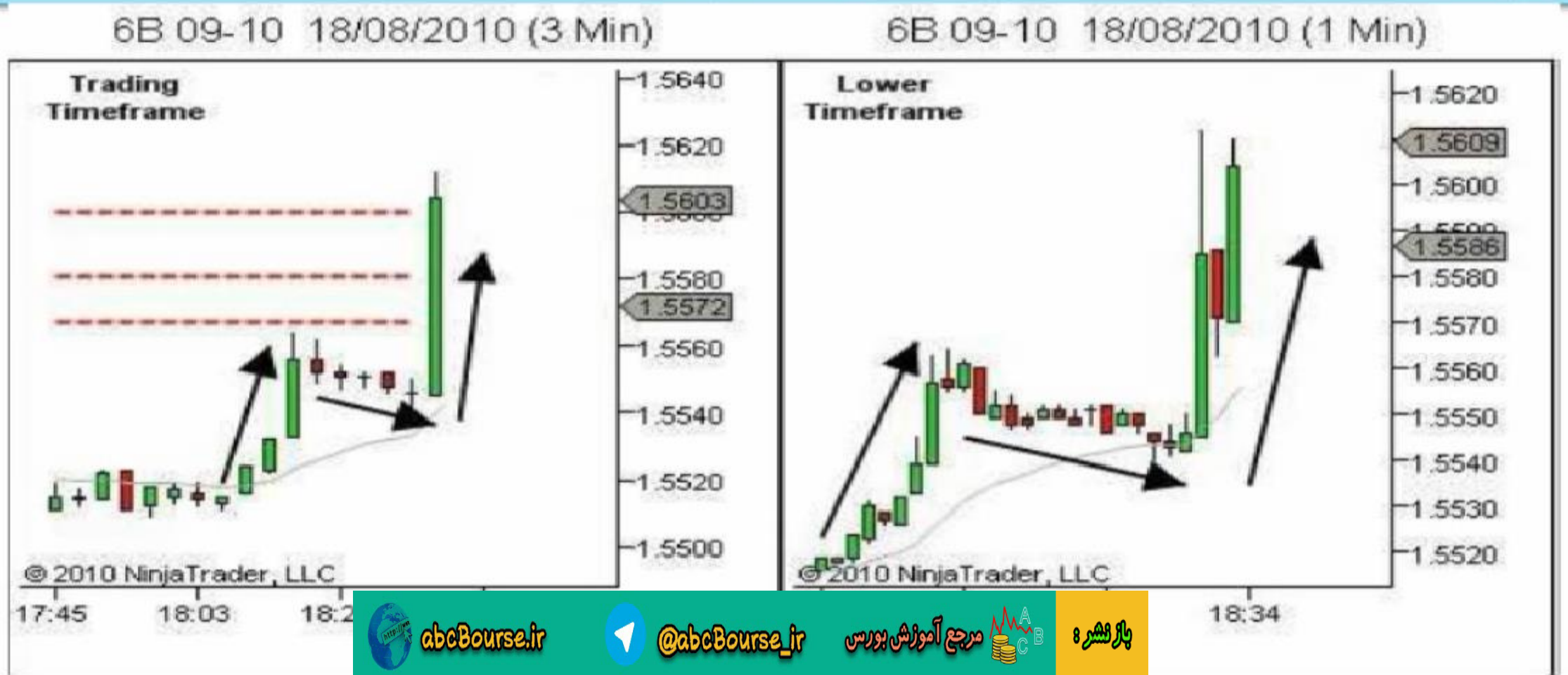

بازنشر : مرجع آموزش بورس @abcBourse_ir abcBourse.ir

مرحله ۳ – تعیین قدرت و ضعف

- اولین شمع پس از اخبار در تایم سه دقیقه ای، در تایم فریم یک دقیقه ای شامل یک شمع صعودی که در میانه بسته شده، یک شمع خنثی که در میانه بسته شده و یک شمع صعودی که در بالا بسته شده است می باشد.
- در حالی که قدرت بعد از خبر واضح است، نشانه هایی هم از آمدن عرضه در بازار وجود دارد که ممکن است در نتیجه برداشت سود در حوالی مقاومت ۱.۵۶۰۰ باشد.



باز نشر : مرجع آموزش بورس @abcBourse_ir abcBourse.ir

بررسی اولیه ماهیت مارکت

- تعریف ساختار
- تعریف الگوها
- تعیین قدرت و ضعف
- تعیین جهت آینده
- تجسم روند آینده - طرحهای معاملاتی محتمل
- تعیین نقاط فرصتهای معاملاتی

باز نشر : مرجع آموزش بورس @abcBourse_ir abcBourse.ir

مرحله ۴- تعیین جهت روند آینده

اصل شش جهت روند آینده می گویند:

- اگر قدرت در مرزهای حمایت یا مقاومت مشاهده شد، باید رفتار قیمت پس از شکست سطح را برای یافتن سر نخی از جهت آینده مورد توجه قرار دهیم:

❑ ضعف در ادامه شکست – که انتظار عدم ادامه شکست و برگشت به ناحیه حمایت و مقاومت را به دنبال دارد.

❑ ضعف در برگشت به عقب– که انتظار برگشت به پس از شکست و ادامه شکست را به دنبال دارد.



باز نشر : مرجع آموزش بورس @abcBourse_ir abcBourse.ir

مرحله ۴- تعیین جهت روند آینده

- در این مثال، حرکت صعودی ناحیه مقاومت را شکسته است. ما اکنون به دنبال جهت بعد از شکست هستیم. با توجه به قدرتی که بعد از اخبار دیدیم، انتظار داریم پس از شکست برگشت به عقب اتفاق بیفتد و سپس روند تا مقاومت بالایی بعدی در ۱.۵۶۴۵ ادامه یابد.
- از نزدیک قیمت را زیر نظر می گیریم تا ببینیم که آیا نشانه ای از ضعف که نشاندهنده عدم موفقیت شکست باشد، ظاهر می شود یا نه؟ احتمال یک حرکت بزرگ به پایین با توجه به سه ناحیه مقاومتی گروهی (۱.۵۵۶۰، ۱.۵۵۸۰ و ۱.۵۶۰۰) که اکنون حمایت های بلقوه هستند ، کم است.



باز نشر : مرجع آموزش بورس @abcBourse_ir abcBourse.ir

بررسی اولیه ماهیت مارکت

- تعریف ساختار
- تعریف الگوها
- تعیین قدرت و ضعف
- تعیین جهت آینده
- تجسم روند آینده - طرحهای معاملاتی محتمل
- تعیین نقاط فرصتهای معاملاتی

باز نشر : مرجع آموزش بورس @abcBourse_ir abcBourse.ir

بررسی اولیه ماهیت بازار

مرحله ۵ – تجسم حرکت آینده قیمت – طرحهای معاملاتی محتمل

- به جهت اعتبار بخشیدن به فرضیه مان (که بیشتر احتمال برگشت به عقب سطح شکسته شده و ادامه روند است) ، حرکت قیمت باید در برگشت به حمایت از خود ضعف نشان دهد.
- حمایت بلقوه در هر یک از این سه سطح مقاومت سابق وجود دارد. هر نشانه ای از ادامه قدرت در سمت صعودی فرض ما را بی اعتبار می کند و ارزیابی مجدد را الزامی است. بر اساس عمق حمایت بلقوه، هر گونه عدم ادامه شکست می تواند منجر به ازدحامی از نواحی خنثی شود (گر چه در این مرحله اینها همه پیشگویی تئوری است).



abcBourse.ir @abcBourse_ir مرجع آموزش بورس بازنشر :

بررسی اولیه ماهیت مارکت

- تعریف ساختار
- تعریف الگوها
- تعیین قدرت و ضعف
- تعیین جهت آینده
- تجسم روند آینده - طرحهای معاملاتی محتمل
- تعیین نقاط فرصتهای معاملاتی

بازنشر : مرجع آموزش بورس @abcBourse_ir abcBourse.ir

Initial Market Analysis بررسی اولیه ماهیت مارکت

Step 6 – Identify Areas of Trade Opportunity تعیین نقاط فرصتهای معاملاتی

- Any weaker pullback into support will offer a potential BPB opportunity



abcBourse.ir @abcBourse_ir مرجع آموزش بورس بازنشر:

مراحل تجزیه و تحلیل همزمان بازار

- تعیین تمایلات الگوهای شمعی
- اهمیت در نظرگرفتن ماهیت کلی بازار
- پشتیبانی بازار از تحلیل اولیه ما
- تکرار مراحل بالا

بازنشر : مرجع آموزش بورس @abcBourse_ir abcBourse.ir

تجزیه و تحلیل همزمان بازار

- در نمودارها و توضیح زیر تلاش می شود که خلاصه ای از تفکراتی که با پیشروی قیمت در شش شمع تایم فریم معاملاتی (۳ دقیقه ای) ارائه شود و ما هر سه مرحله فرایند تحلیل همزمان بازار را تکرار خواهیم کرد.





بازنشر : مرجع آموزش بورس @abcBourse_ir abcBourse.ir

تجزیه و تحلیل همزمان بازار

- شمع A یک شمع صعودی بالا بسته شده است، ولی هم فشار صعودی و هم فشار نزولی با سایه های بالایی و پایینی در این شمع نمایان است. عدم توانایی آن در رشد به بالای شمع قبلی، شروع ضعف در حرکت بعد از شکست را نشان می دهد.





باز نشر : مرجع آموزش بورس @abcBourse_ir abcBourse.ir

- Candle B and C (both low close range candles) confirm the breakout has stalled.
- This is supporting our premise so far – there's been no great strength in the bearish direction – and we now watch for signs of weakness in a pullback



abcBourse.ir @abcBourse_ir مرجع آموزش بورس باز نشر :

تجزیه و تحلیل همزمان بازار

- شمعهای D و E هر دو شمعهای نزولی پایین بسته شده هستند، که نزولی بودن را نشان می دهد. ولی کاهش محدوده و عدم توانایی برای پیشروی در جهت نزولی، ضعف را نشان می دهد. کنار هم قرار دادن این با زمینه بازار ظهور ضعف در برگشت به عقب بعد از شکست را نشان می دهد، که فرضیه ما را تایید می کند.



بازنشر: مرجع آموزش بورس @abcBourse_ir abcBourse.ir

تجزیه و تحلیل همزمان بازار

- شمع F از دیدگاه تحلیل شمعی کلاسیک، یک شمع دوجی (شمع خنثای در وسط بسته شده) است، که باز هم ادامه ضعف در این برگشت به عقب را نشان می دهد و از فرضیه ما در برگشت به عقب بعد از شکست، و ادامه روند وتشکیل یک ستاپ BPB بلقوه پشتیبانی می کند.
- نمودار سمت راست حرکت قیمت در تایم فریم پایینتر (۱ دقیقه ای) را نشان می دهد که وسعت کند شدن قیمت در برگشت به عقب را به طور واضح نشان می دهد.





باز نشر : مرجع آموزش بورس @abcBourse_ir abcBourse.ir

مثال معامله ۱ – ستاپ : BPBرسیدن به هدف ۱ و ۲

فرایند مدیریت معامله گری

- آماده شدن برای معامله
- ورود در معامله
- مدیریت معامله و خروج
- اقدامات بعد از معامله

باز نشر : مرجع آموزش بورس @abcBourse_ir abcBourse.ir

مرحله ۱ – آماده شدن برای معامله

- اکنون برای یک ستاپ BPB بلقوه و معامله آماده می شویم. توجه داشته باشید که فرایند تحلیل همزمان بازار به صورت شمع به شمع در فرایند معامله گری هم قبل از ورود در ناحیه ستاپ و هم در طی حیات معامله ادامه دارد.
- این کند شدن قیمت موقعیت S1 در ۱.۵۵۹۲ ، که دو پیپ پایینتر از حرکت قیمت برگشت به عقب است را به عنوان حد ضرر بلقوه پیشنهاد می کند.





باز نشر : مرجع آموزش بورس @abcBourse_ir abcBourse.ir

فرایند مدیریت معامله گری

مرحله ۱ – آماده شدن برای معامله

- همانطور که در شکل نشان داده شده است، آخرین قیمت عمده فروشی (LWP) در ۱.۵۶۰۳ تعیین شده است. این ناحیه ای است که اگر زده شود ، اولین ناحیه حد ضررهای برگشت به عقب را فعال خواهد کرد که حرکت قیمت به سمت بالا را سرعت می بخشد.



باز نشر : مرجع آموزش بورس @abcBourse_ir abcBourse.ir

فرایند مدیریت معامله گری

مرحله ۱ – آماده شدن برای معامله

- T1 در ۱.۵۶۱۶ ، درست در درون سوینگ بالایی قبلی شناسایی میگردد. این تایید می کند که LWP دقیقا سود به ریسک بیشتر از ۱:۱ (۱۳ پوینت سود به ازای ۱۱ پوینت ریسک) را به ما می دهد، و به LWP اجازه می دهد که حد بالایی ناحیه ورود بلقوه را تعیین کند.
- T2 درست در ناحیه مقاومت بعدی در ۱.۵۶۴۳ قرار داده شده است.



باز نشر : مرجع آموزش بورس @abcBourse_ir abcBourse.ir



باز نشر : مرجع آموزش بورس @abcBourse_ir abcBourse.ir

فرایند مدیریت معامله گری

مرحله ۲ – ورود در معامله

- یک سفارش ورود توقف در LWP، ۱.۵۶۰۳، به ما اطمینان می دهد که در صورت حرکت ناگهانی قیمت ازسطح فعلی به سمت بالا ورود را از دست نخواهیم داد. در سفارش ورود S1، T1 و T2 لحاظ شده است. حال برای ورود بهتر از LWP تلاش می کنیم.



بازنشر : مرجع آموزش بورس @abcBourse_ir abcBourse.ir

مرحله ۲ – ورود در معامله

- در این مثال، یک سفارش محدود (Limit Order) در قسمت پایین کند شدن قیمت قرار نمی دهیم. اول اینکه، کند شدن اخیر حرکت قیمت تنها دو پیپ وسعت دارد. و دوم اینکه، قیمت به راحتی می تواند به سوینگ پایینتر هل داده شود (و یک برگشت به عقب پیچیده به پایین که ممکن است در نواحی حمایتی ۱.۵۵۸۰ یا ۱.۵۵۶۵ ایجاد کند).



باز نشر : مرجع آموزش بورس @abcBourse_ir abcBourse.ir

مرحله ۲ – ورود در معامله

- اگر چنین اتفاقی بیفتد ، لازم است که S1 و LWP دوباره برآورد شوند. بنابراین فقط منتظر کند شدن بهتر حرکت قیمت یا تریگر حرکت قیمت می مانیم.
- سمت چپ شکل تایم فریم معاملاتی بعدی (۳ دقیقه ای) را نشان می دهد که تریگر سفارش توقف ورود ما در LWP، در ۱.۵۶۰۳ فعال شده است.



بازنشر : مرجع آموزش بورس @abcBourse_ir abcBourse.ir

مرحله ۲ – ورود در معامله

- فرصت دیگری برای ورود بهتر وجود نداشت. اگر با ورود توقف در این نقطه وارد نمیشدیم، شمع یک دقیقه ای (در تایم فریم پایینتر) یک الگوی ورود به ما ارائه میکرد ، بر پایه آنچه اصلاح میکرو سوینگ سه تایی و اکسپنشن شمع به بالای MA نامیده می شود.
- ورود در ۱.۵۶۰۳ ، حد ضرر هر دو قسمت یک و دو در S1=1.5592 (ریسک= ۱۱ پیپ)، و هدف T1 در ۱.۵۶۱۶(سود ۱۳ پیپ) ، هدف T2 در ۱.۵۶۴۳ (سود ۴۰ پیپ) است.



باز نشر : مرجع آموزش بورس @abcBourse_ir abcBourse.ir

فرایند مدیریت معامله گری

- آماده شدن برای معامله
- ورود در معامله
- مدیریت معامله و خروج
- اقدامات بعد از معامله

باز نشر : مرجع آموزش بورس @abcBourse_ir abcBourse.ir

فرایند مدیریت معامله گری

مدیریت معامله و خروج

- به سمت راست شکل نگاه کنید (تایم فریم پایینتر، ۱ دقیقه ای) ، شمع A شمع ورودی را نشان می دهد که درست در نقطه بسته شدن تریگر شده است. حد ضرر در S1 بود.
- قیمت در سه دقیقه بعدی کند شده است . حرکت قیمت هیچ قدرت صعودی واقعی نشان نمی دهد، این نشانه ای است که می گوید من در برآوردم از زمان تریگر شدن حد ضرر در برگشت به عقب قیمت معامله گران برگشتی عجله کرده ام.

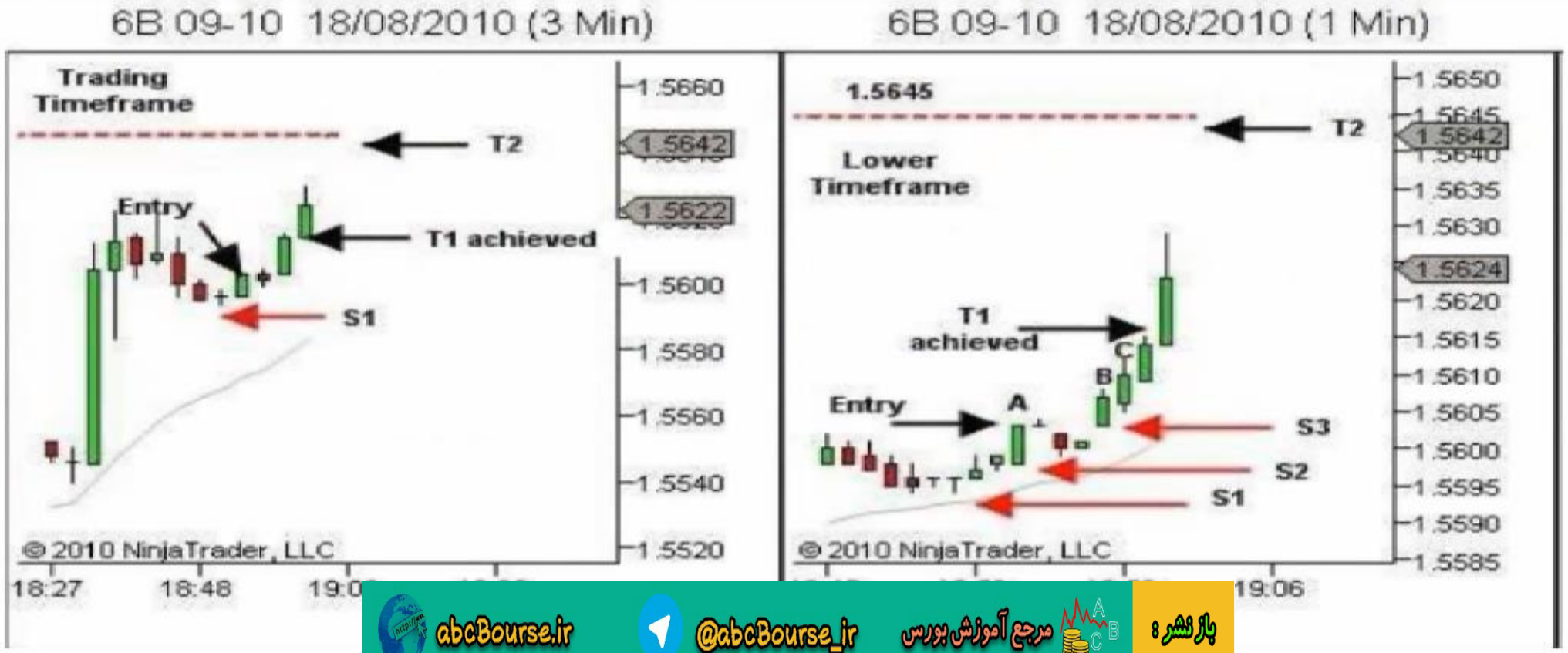

باز نشر : مرجع آموزش بورس @abcBourse_ir abcBourse.ir

مرحله ۳ – مدیریت معامله و خروج

- شمع B حرکت به بالای واقعی را نشان می دهد. حدضرر به نقطه S2 ، در زیر آخرین برگشت به عقب بعد از ورود منتقل شد. اگر حرکت ناگهانی به بالا ناشی از جریان سفارشهای توقف صعودی باشد، قیمت به این ناحیه بر نخواهد گشت.
- شمع C به فاصله ۳ پیپی هدف T1 می رسد. حد ضرر اگر هنوز منتقل نشده است، به نقطه سر به سر S3 منتقل می شود، یا اگر شما علاقه دارید به ۱.۵۶۰۴ ، در زیر شمع C منتقل می شود تا یک پیپ هزینه کمیسیون را پوشش دهد. هدف T1 به راحتی به دست آمد.

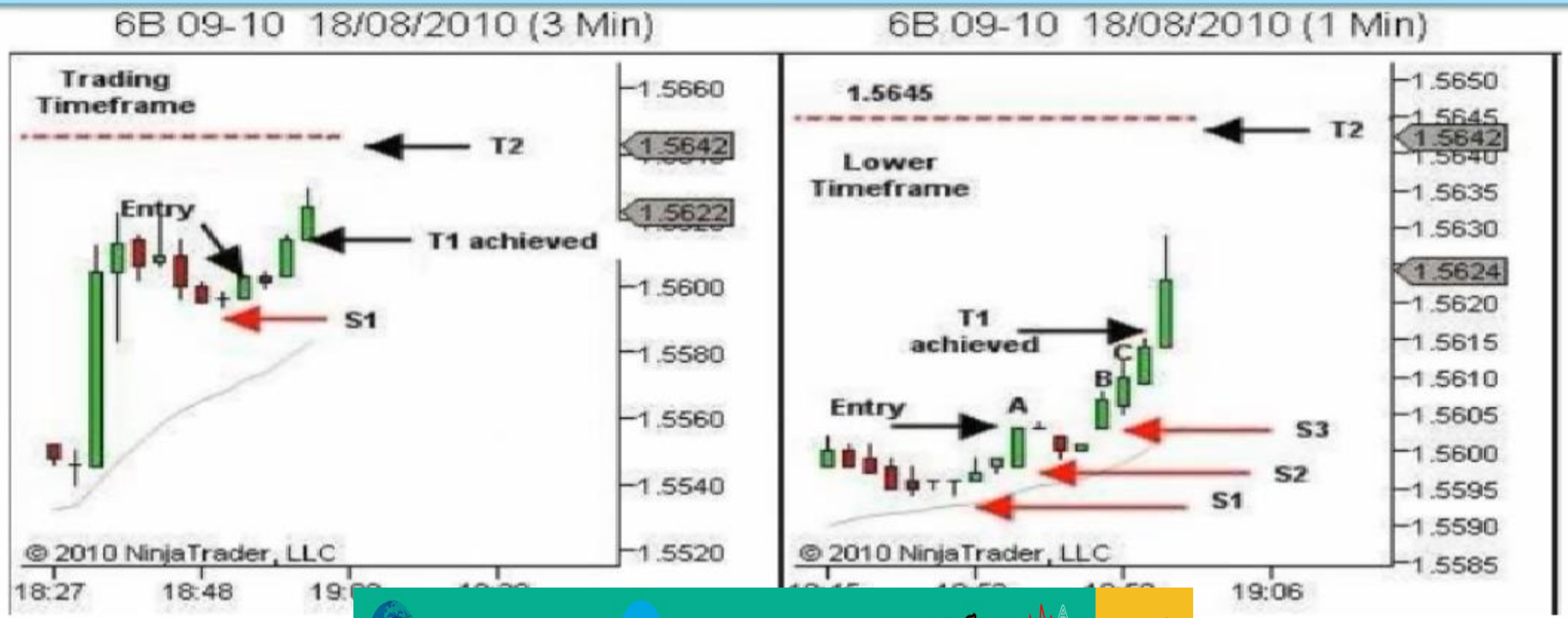

باز نشر : مرجع آموزش بورس @abcBourse_ir abcBourse.ir

مرحله ۳ – مدیریت معامله و خروج

- سمت چپ شکل زیر مدیریت و خروج در قسمت دوم معامله را در تایم فریم معاملاتی (۳ دقیقه ای) نشان می دهد، جایی که بیشتر توجه ما باید روی آن بماند.
- با رسیدن به هدف T1، حد ضرر قسمت دوم به نقطه سر به سر S3 منتقل شد.
- در این مثال قسمت دوم با تعقیب حد ضرر (TRAILING) در شمعهای تایم فریم (۳ دقیقه ای) ، تا رسیدن به T2 ، در ۱.۵۶۴۳ ، درست قبل از ناحیه مقاومت قبلی ادامه خواهد داشت.

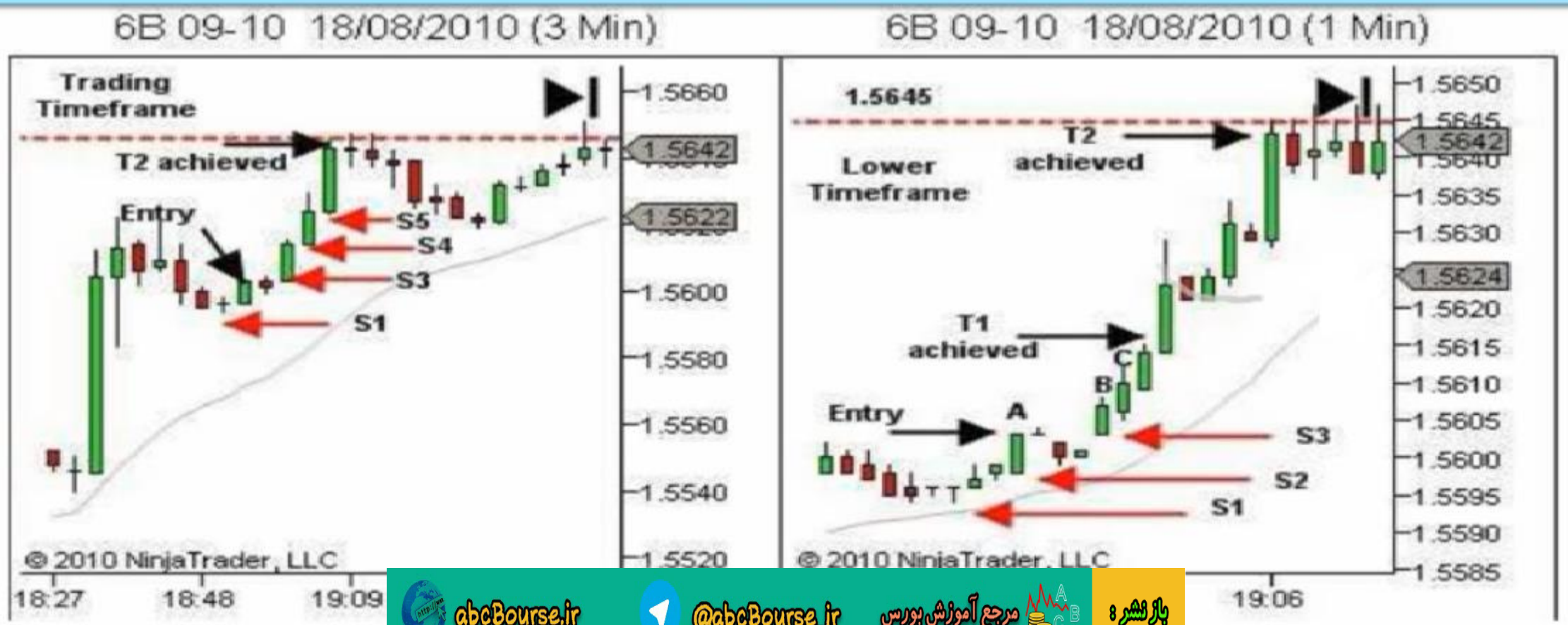

باز نشر : مرجع آموزش بورس @abcBourse_ir abcBourse.ir

مثال معامله ۱ – ستاپ : BPBرسیدن به هدف ۱ و ۲

فرایند مدیریت معامله گری

- آماده شدن برای معامله
- ورود در معامله
- مدیریت معامله و خروج
- اقدامات بعد از معامله

بازنشر : مرجع آموزش بورس @abcBourse_ir abcBourse.ir

Trading Process فرایند مدیریت معامله گری

Step 4 – Post-Trade اقدامات بعد از معامله

- After reconfiguring our trading platform and confirming we are flat, our focus then returns to price in preparation for further setups as price now interacts with the next resistance level (watching for a possible TST setup, or a BOF/BPB if price continues with bullish strength and breaks through to higher prices
- When time allows, we update our trade log and record any significant observations regarding market structure or price action, our trading process and our physical and psychological state
- Results:
  - ✓ Part one: Achieved T1 +13 pips (less commission)
  - ✓ Part two: Achieved T2 +40 pips (less commission)

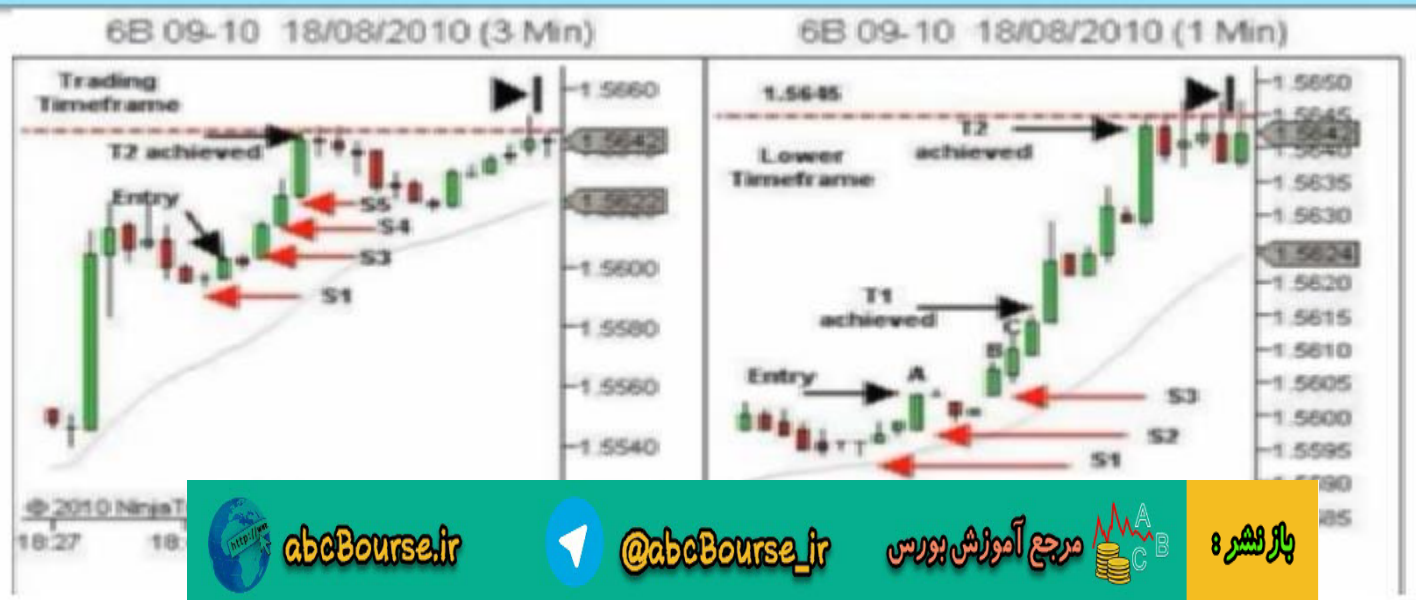

abcBourse.ir @abcBourse_ir مرجع آموزش بورس باز نشر :

مرحله ۴ – اقدامات بعد از معامله

- بعد از شکل دهی مجدد پایگاه معامله گری و تایید اینکه معامله تمام شده است، تمرکزمان را به قیمت و آماده شدن برای ستاپهای دیگر برمی گردانیم، وقتی که قیمت به سطح مقاومت بعدی برخورد می کند، به دنبال ستاپهای ممکن TST میگردیم و یا اگر با قدرت صعود را ادامه دهد و به قیمتهای بالاتر برود دنبال ستاپهای BOF یا BPB می گردیم.
- وقتی زمان اجازه داد، دفترچه معاملاتی مان را به روز می کنیم و مشاهدات قابل توجهمان در خصوص ساختار بازار یا حرکت قیمت، فرایند معامله گری و حالت فیزیکی یا روانی خود را ثبت می کنیم.
- نتایج:
  - ✓ قسمت اول: به T1 رسید ۱۳+ پیپ (کمیسیون کمتر)
  - ✓ قسمت دوم: به T2 رسید 40+ پیپ (کمیسیون کمتر)



باز نشر : مرجع آموزش بورس @abcBourse_ir abcBourse.ir

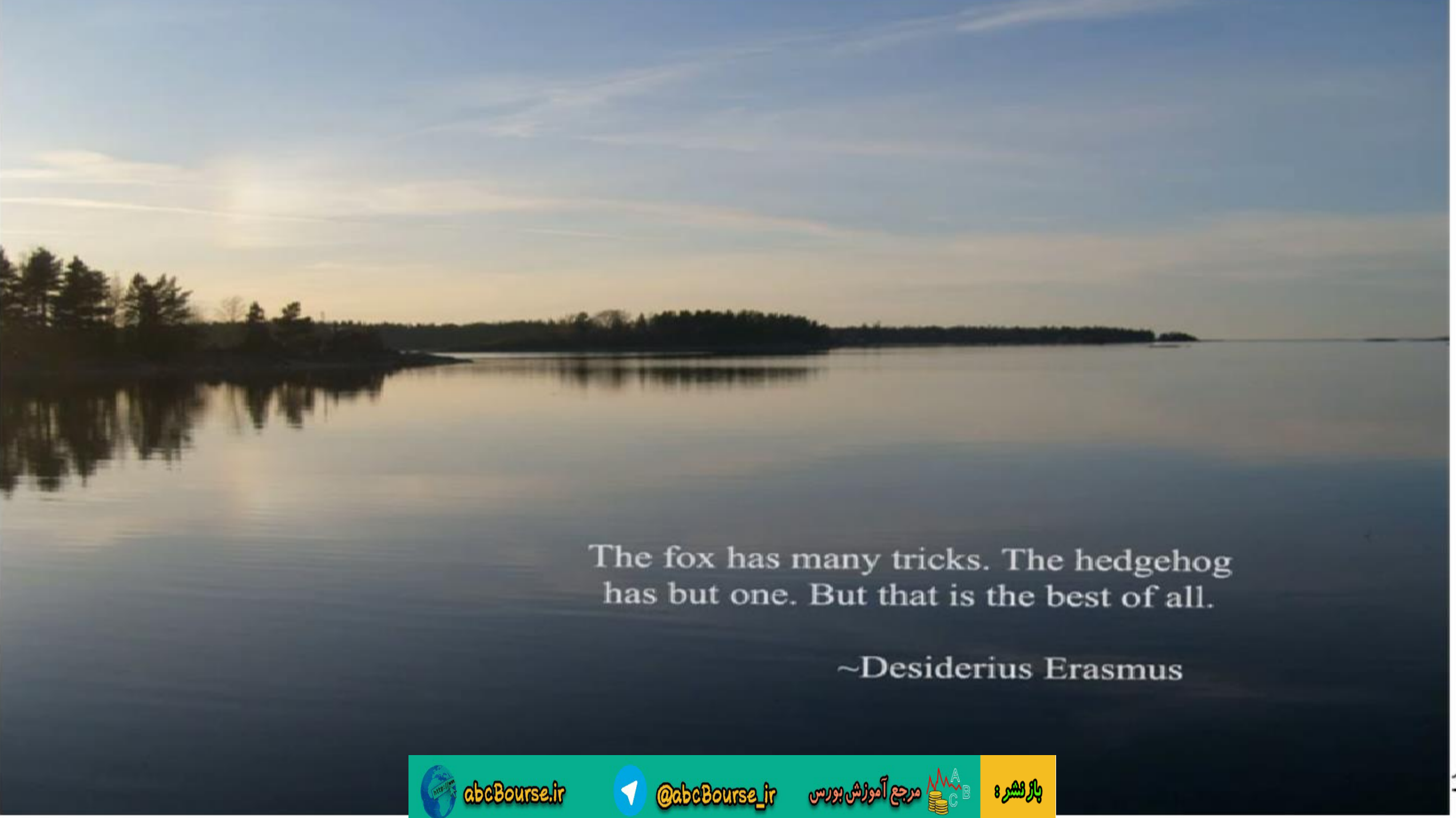

باز نشر : مرجع آموزش بورس @abcBourse_ir abcBourse.ir

فصل سیزدهم: تمرینات ستاپ های معامله گری حرکات قیمت

۱۳,۱ – مثال معامله ۱ – ستاپ BPB: رسیدن به هدف ۱ و ۲

۱۳,۲ – مثال معامله ۲ – ستاپ PB: رسیدن به هدف ۱ و خروج بخش ۲

۱۳,۳ – مثال معامله ۳ – ستاپ BOF، BPB، TST: الگوی سایدوی در داخل روند سایدوی دیگر

۱۳,۴ – مثال معامله ۴ – ستاپ CPB: رسیدن به هدف ۱ و تریل هدف ۲

۱۳,۵ – مثال معامله ۵ – ستاپ TST: رسیدن هدف ۱ به BEو تریل هدف ۲

۱۳,۶ – مثال معامله ۶ – ستاپ BOF: رسیدن به هدف ۱ و ۲

۱۳,۷ – مثال معامله ۷ – ستاپ TST: رسیدن جزیی به هدف ۱ و ورود و خروج دوباره

۱۳,۸ – مثال معامله ۸ – ستاپ PB: رسیدن جزیی به اهداف و عدم ورود مجدد

۱۳,۹ – مثال معامله ۹ – ستاپ CPB: رسیدن به هدف ۱ و ۲

۱۳,۱۰ – مثال معامله ۱۰ – ستاپ TST: رسیدن جزیی به هدف و رسیدن به هدف ۱ و تریل هدف ۲

۱۳,۱۱ – خلاصه یادداشت مثالهای معاملات ستاپ ها

باز نشر : مرجع آموزش بورس @abcBourse_ir abcBourse.ir

بررسی اولیه ماهیت مارکت

- تعریف ساختار
- تعریف الگوها
- تعیین قدرت و ضعف
- تعیین جهت آینده
- تجسم روند آینده - طرحهای معاملاتی محتمل
- تعیین نقاط فرصتهای معاملاتی

بازنشر : مرجع آموزش بورس @abcBourse_ir abcBourse.ir

تحلیل اولیه بازار

مرحله ۱ – تعریف ساختار

- در این مثال مقاومت بالاتر ۱.۵۵۷۵، ۱.۵۵۹۵ و ۱.۵۶۲۰ را داریم. توجه کنید که آخرین حرکت به بالا به سوینگ بالایی، ناحیه مقاومت ۱.۵۵۶۰ را قبل از ریزش به پایینتر شکسته است و ۱.۵۵۶۰ اکنون بی اعتبار است.
- حمایت های پایینی در ۱.۵۴۶۰، ۱.۵۴۷۵ و ۱.۵۵۲۰ قرار دارند. قیمت در این روز برای سومین بار به ناحیه حمایتی ۱.۵۵۲۰ رسیده است، دفعه قبل به آرامی این سطح شکسته شد (به سایه پایینی در سومین شمع از آخر نگاه کنید).



بازنشر : مرجع آموزش بورس @abcBourse_ir abcBourse.ir

بررسی اولیه ماهیت مارکت

- تعریف ساختار
- تعریف الگوها
- تعیین قدرت و ضعف
- تعیین جهت آینده
- تجسم روند آینده - طرحهای معاملاتی محتمل
- تعیین نقاط فرصتهای معاملاتی

بازنشر : مرجع آموزش بورس @abcBourse_ir abcBourse.ir

تحلیل اولیه بازار

مرحله ۲ – تعریف روند و الگوها

- آخرین شمع همانطور که در تایم فریم معاملاتی (۳ دقیقه ای) زیر نشان داده شده است، به تغییر روند به نزولی منجر شد.
- ما به ناحیه ای از حمایت اصلی قبلی در ۱.۵۵۲۰ رسیدیم.



باز نشر : مرجع آموزش بورس @abcBourse_ir abcBourse.ir

بررسی اولیه ماهیت مارکت

- تعریف ساختار
- تعریف الگوها
- تعیین قدرت و ضعف
- تعیین جهت آینده
- تجسم روند آینده - طرحهای معاملاتی محتمل
- تعیین نقاط فرصتهای معاملاتی

بازنشر: مرجع آموزش بورس @abcBourse_ir abcBourse.ir

مرحله ۳ – تعیین قدرت و ضعف

- تحلیل مومنتوم قدرت صعودی را در سوینگ های A و C قبلی نشان می دهد، که با ضعف در برگشت به عقب های B و D همراه است. سیگنالهای صعودی قوی هستند. سوینگ E قادر به حرکت دادن بیشتر قیمت نیست. نفوذ قیمت به بالای مقاومت قبلی ۱.۵۵۶۰ (که در مرحله ۱ نشان داده شد) به اندازه کافی نتوانست خرید ها را جذب کند که روند ادامه پیدا کند. در روزهایی که اخبار نداریم این موضوع عجیب نیست.
- سپس قیمت در سوینگ F با فعال شدن حد ضرر همه خرید ها و سفارشهای فروش جدیدی که قیمت را تا پایین دنبال می کنند، در جهت نزولی شتاب می گیرد. تحلیل مومنتوم ضعف در جهت صعودی (سوینگ E) را نشان می دهد که با افزایش قدرت در جهت نزولی (سوینگ F) ادامه می یابد.



بازنشر : مرجع آموزش بورس @abcBourse_ir abcBourse.ir

مرحله ۳ – تعیین قدرت و ضعف

- تایم فریم پایینتر (۱ دقیقه ای) زیر نشانه های زیبایی از ظهور ضعف در بالای برگشت قیمت را نشان می دهد، به این صورت که اکستنشن یا گسترش قادر به رسیدن به نقطه بالای جدیدی نبوده است، و هر برگشت به عقب به عمقی بیشتر از ۱۰۰٪ برگشته است.



باز نشر : مرجع آموزش بورس @abcBourse_ir abcBourse.ir

بررسی اولیه ماهیت مارکت

- تعریف ساختار
- تعریف الگوها
- تعیین قدرت و ضعف
- تعیین جهت آینده
- تجسم روند آینده - طرحهای معاملاتی محتمل
- تعیین نقاط فرصتهای معاملاتی

باز نشر : مرجع آموزش بورس @abcBourse_ir abcBourse.ir

مرحله ۴ – تعیین جهت آینده روند

بنا براصل شش تعیین جهت آینده روند:

اگر قیمت با قدرت به سطوح حمایت و مقاومت نزدیک شود، انتظار شکست سطح را داریم و رفتار قیمت پس از شکست را زیر نظر می گیریم تا سرنخی از جهت حرکت آینده بازار بدست آوریم:

- ضعف پس از شکست سطح: انتظار عدم موفقیت شکست انجام شده و برگشت به محدوده حمایت و مقاومت قبلی
- ضعف در برگشت به عقب پس از شکست سطح: انتظار برگشت به عقب و ادامه مسیر در روند جدید شکست



باز نشر : مرجع آموزش بورس @abcBourse_ir abcBourse.ir

مرحله ۴ – تعیین جهت آینده روند

- با قدرتی که در جهت نزولی می بینیم، انتظار داریم ناحیه حمایت شکسته شود. پس از آن حرکات قیمت را زیر نظر می گیریم تا نشانه هایی از ضعف را در شکست کاذب یا برگشت به عقب ارائه کند. بدلیل افزایش مومنتوم نزولی فرصت معاملاتی **BPB** را محتمل می دانیم.
- در حالت کلی شتاب نزولی در برخی اوقات نشان دهنده قدرت و ادامه روند (معمولا به دنبال شکلهایی از اصلاح پیچیده)، و در سایر موارد نشان دهنده برگشت از نقطه اوج با تشکیل ناحیه حمایت قوی در نقطه برگشت است .



abcBourse.ir @abcBourse_ir مرجع آموزش بورس بازنشر :

مرحله ۴ – تعیین جهت آینده روند

- در هر مورد، ستاپهای با احتمال بالاتر همیشه در جهت قدرت و برخلاف ضعف است. فرصتهای با احتمالات بالادر این مورد یک PB یا PB هستند. ستاپ با احتمال پایینتر برگشت BOF است که بر خلاف روند است.
- یک ستاپ با احتمال قوی و برخلاف روند حالتی خواهد بود که یک موج پایینی ایجاد شود و سپس یک برگشت به عقب ایجاد نموده (فرصت PB احتمالی) و یک امتحان مجدد ضعیفتر نقاط پایینتر فرصتهای ورود به ستاپ TST یا BOF با احتمال قوی را فراهم مینماید.



abcBourse.ir @abcBourse_ir مرجع آموزش بورس بازنشر:

بررسی اولیه ماهیت مارکت

- تعریف ساختار
- تعریف الگوها
- تعیین قدرت و ضعف
- تعیین جهت آینده
- تجسم روند آینده - طرحهای معاملاتی محتمل
- تعیین نقاط فرصتهای معاملاتی

بازنشر : مرجع آموزش بورس @abcBourse_ir abcBourse.ir

مرحله ۵ – تجسم رفتار آینده قیمت– طرحهای معاملاتی محتمل

❑ در صورت وقوع یک فرصت **BPB** :

- برای اعتبار این فرضیه، در حالت ایده ال به دنبال اکستنشنهای قوی در زیر سطح حمایت هستیم، که این اکستنشنها باید با برگشت به عقب های ضعیف تر در ناحیه ای که حمایت به مقاومت تبدیل شده ادامه یابند.
- برای بی اعتبار شدن این فرضیه، باید ضعف افزایش یابد که نشان بدهد فروشهای جدید در زیر سطح حمایت وجود ندارد. این مانند برگشت روند قبلی است که دو تا سه تلاش برای فشار به پایین داشت ولی موفق نشد. در این مورد ، باید دوباره بررسی کنیم و امکان ایجاد یک نقطه موج پایینی را در نظر بگیریم.



باز نشر : مرجع آموزش بورس @abcBourse_ir abcBourse.ir

مثال معامله ۲ – شاپ PB : رسیدن به هدف ۱ و خروج بخش ۲

بررسی اولیه ماهیت مارکت

- تعریف ساختار
- تعریف الگوها
- تعیین قدرت و ضعف
- تعیین جهت آینده
- تجسم روند آینده - طرحهای معاملاتی محتمل
- تعیین نقاط فرصتهای معاملاتی

بازنشر : مرجع آموزش بورس @abcBourse_ir abcBourse.ir

مرحله ۶ – تعیین نواحی فرصتهای معاملاتی

- رسم کردن حرکت قیمت آینده ما نواحی ستاپهای ممکن (BOF و BPB) ، را بدست می دهد که احتمال فرصت BPB در آن بالاتر است.



باز نشر : مرجع آموزش بورس @abcBourse_ir abcBourse.ir

مراحل تجزیه و تحلیل همزمان بازار

- تعیین تمایلات الگوهای شمعی
- اهمیت در نظرگرفتن ماهیت کلی بازار
- پشتیبانی بازار از تحلیل اولیه ما
- تکرار مراحل بالا

بازنشر : مرجع آموزش بورس @abcBourse_ir abcBourse.ir

- به دو شمع ظاهر شده در تایم فریم معاملاتی (۳ دقیقه ای) توجه کنید.
- شمع A (شمع خنثایی که در پایین بسته شده) با شمع B (شمع خنثایی که در بالا بسته شده) دنبال شده است و شواهدی از تقاضا (فشار صعودی) درست در ناحیه حمایت وارد شده است. من الان مایل نیستم به دنبال ورود به روش TST بگردم ، ولی در حرکت دوم یا سوم به سمت حمایت شاید آنرا هم در نظر بگیرم.



باز نشر : مرجع آموزش بورس @abcBourse_ir abcBourse.ir

- شمع بعدی یا دوشمع بعدی تعیین کننده هستند:
  - ادامه به سمت پایین باعث می شود که به فرضیه اصلی ام در مورد جهت آینده روند بچسبم و منتظر یک شکست به زیر سطح حمایت باشم.
  - ادامه روند به سمت بالا من را مجبور می کند که (با توجه به اصل اول) به دنبال یک برگشت به عقب ضعیفتر و یک فرصت PB بلقوه به سمت ناحیه حمایت بگردم .

اصل اول: انتظار داریم روند صعودی یا نزولی بدون نشان دان ضعف در روند تا مرز حمایت یا مقاومت بعدی به مسیر خود ادامه دهند.



بازنشر : مرجع آموزش بورس @abcBourse_ir abcBourse.ir

- شمع بعدی رشد قیمت بالاتری را نشان می دهد. حالا دیگر با فرضیه برگشت به عقب PB ادامه می دهیم و به دنبال فرصت فروش در ستاپ PB هستیم. حرکت قیمت باید فرضیه ما را با ضعف در برگشت به عقب تایید کند.
- شمع C (شمع صعودی که در وسط بسته شده) همانطور که در ناحیه خط مشکی افقی انتظار داشتیم ، سایه بالایی بلندی دارد ، که نشان از ورود فروش به بازار دارد.



باز نشر : مرجع آموزش بورس @abcBourse_ir abcBourse.ir

فرایند مدیریت معامله گری

- آماده شدن برای معامله
- ورود در معامله
- مدیریت معامله و خروج
- اقدامات بعد از معامله

توجه کنید که تحلیل همزمان در طی فرایند معامله گری در هر دو ناحیه ستاپ قبلی تا ورود و در طی باز بودن معامله ادامه خواهد داشت.

باز نشر : مرجع آموزش بورس @abcBourse_ir abcBourse.ir

فرایند مدیریت معامله گری

مرحله ۱ – آماده شدن برای معامله

- شمع D (شمع خنثایی که بالا بسته شده) برگشت به عقب را ادامه می دهد. باز هم ما ضعف را در برگشت به عقب می بینیم، این بار در محدوده ای ابریکتر ، که سختی غلبه خریداران به سفارشهای فروش را نشان می دهد.



باز نشر : مرجع آموزش بورس @abcBourse_ir abcBourse.ir

فرایند مدیریت معامله گری

مرحله ۱ – آماده شدن برای معامله

- به طور موقت موقعیت حد ضرر را در بالای شمع ۱.۵۵۴۸ (که با عنوان **S1** مشخص شده است) در نظر می گیریم. البته اگر قیمت بالاتر برود ، آنرا هم بالاتر می بریم.
- و موقتا" **T1** را نیز ۱.۵۵۲۲ ، درست در بالای سطح حمایت ، و **T2** را در ۱.۵۴۷۸ درست در بالای ناحیه حمایت بعدی در نظر می گیریم .



باز نشر : مرجع آموزش بورس @abcBourse_ir abcBourse.ir

مرحله ۱ – آماده شدن برای معامله

- اگر قیمت به پایین شمع D بشکند اولین حد ضررهای معامله هایی که در معاملات خرید با احتمال موفقیت پایین گیر افتاده بودند فعال خواهد شد. ما شکست به زیر ۱.۵۵۳۸به عنوان LWP در نظر می گیریم. این کار ۱۰ پیپ ریسک و ۱۵ پیپ سود بلقوه را به همراه دارد، که نسبت سود به ریسک ۱:۱ ما را تامین می کند.



باز نشر : مرجع آموزش بورس @abcBourse_ir abcBourse.ir

فرایند مدیریت معامله گری

مرحله ۱ – آماده شدن برای معامله

- سفارش ورود توقف (Sell Stop) در LWP قرار داده می شود ، که S1، T1 و T2 به عنوان سفارشهای مشروط اعمال خواهند شد. حال برای یک ورود بهتر تلاش می کنیم.



باز نشر : مرجع آموزش بورس @abcBourse_ir abcBourse.ir

مثال معامله P – شاپ PB : رسیدن به هدف ۱ و خروج بخش P



باز نشر : مرجع آموزش بورس @abcBourse_ir abcBourse.ir

فرایند مدیریت معامله گری

مرحله ۲ – ورود در معامله

- ورود با شناسایی الگوی پرتاب به بالا در تایم فریم پایینتر (۱ دقیقه ای) ، در ۱.۵۵۴۰ و یا اگر به اندازه کافی سریع نبودیم در فروش توقف (Sell Stop) در ۱.۵۵۳۸ که LWP مان است ، انجام می شود.
- وقتی که در تایم فریم پایینتر (۱ دقیقه ای) نقطه ورود در نزدیکی LWP سفارش فروش توقف است ، مراقب با شید که دوبار ورود نکنید و اندازه معامله را دو برابر معمول نگیرید.



باز نشر : مرجع آموزش بورس @abcBourse_ir abcBourse.ir

فرایند مدیریت معامله گری

مرحله ۲ – ورود در معامله

- فرض کنید که ورود با الگوی پرتاب به بالا را از دست داده ایم و در LWP وارد شده ایم:
- در ورود در ۱.۵۵۳۸ حد ضرر هر دو قسمت اول و دوم در S1=۱.۵۵۴۸ (ریسک ۱۰- پیپ) و هدف T1 در ۱.۵۵۲۳ (سود ۱۵+ پیپ) است. هدف T2 در ۱.۵۴۷۸ (سود ۶۰+ پیپ) است.



باز نشر : مرجع آموزش بورس @abcBourse_ir abcBourse.ir

مثال معامله ۲ – سناپ PB : رسیدن به هدف ۱ و خروج بخش ۲

فرایند مدیریت معامله گری

- آماده شدن برای معامله
- ورود در معامله
- مدیریت معامله و خروج
- اقدامات بعد از معامله

باز نشر : مرجع آموزش بورس @abcBourse_ir abcBourse.ir

فرایند مدیریت معامله گری

مرحله ۳ – مدیریت معامله و خروج

- از آنجا که قیمت به سرعت به سمت اولین هدف حرکت کرده است، مدیریت معامله در این مثال بسیار ساده است. قدرت اولین سوینگ نزولی با غلبه بر برگشت به عقب های ضعیفتر خودش را دوباره ثابت کرد. جریان سفارش نزولی که با فعال شدن حد ضررهای خریداران (که می خواستند برگشت روند را بگیرند) ایجاد شد ، کمک کرد تا معامله ما به سود برسد.



abcBourse.ir @abcBourse_ir مرجع آموزش بورس بازنشر :

مدیریت معامله و خروج

- حد ضرر قسمت اول به بالای شمعهای مهم نزولی در تایم فریم (۱ دقیقه ای) منتقل شد. بعد از شمع A (که شمعی نزولی و پایین بسته شده است) حد ضرر به S2 منتقل شد.
- شمع B (شمع نزولی بالا بسته شده) کمی نگرانی ایجاد می کند که ناحیه ورود مجددا امتحان شود.
- شمع C (که شمع نزولی پایین بسته شده است) در یک نقطه پایینتر بسته شده است، و به ما اجازه می دهد که حد ضرر را به S3 منتقل کنیم. وقتی قیمت به هدف نزدیک شد، حد ضرر به S4 تنگ شد تا از سود به ریسک باقیمانده معامله مطمئن شویم. T1 به آسانی محقق شد.



abcBourse.ir @abcBourse_ir مرجع آموزش بورس بازنشر :

فرایند مدیریت معامله گری

مرحله ۳ – مدیریت معامله و خروج

- حد ضرر قسمت دوم با تمرکز اولیه روی تایم فریم معاملاتی (۳ دقیقه ای) در شکل زیر، به بالای شمع ها منتقل شد. در رسیدن به T1، حد ضرر به نقطه سر به سر S5 منتقل شد.
- در بسته شدن شمع A این حد ضرر به بالای این شمع یعنی نقطه S6 منتقل شد. در بسته شدن شمع B به S7 منتقل شد.
- اینجا می توانید ببینید که چگونه حدضرر را مجددا" بعد از هر شمع نزولی در یک روند نزولی (و همینطور برای شمع صعودی در یک روند صعودی) ارزیابی می کنیم.



abcBourse.ir @abcBourse_ir مرجع آموزش بورس بازنشر:

مرحله ۳ – مدیریت معامله و خروج

- شمع C با نشان دادن ضعف جدی روند مقداری نگرانی ایجاد می کند. با ظاهر شدن شمع D که مومنتوم نزولی از بین رفت و قیمت آمادگی حرکت به سمت بالا را از خود نشان می دهد(اگر زودتر این کار را نکرده باشیم) باید راههای خروج از معامله را در نظر بگیریم.



باز نشر : مرجع آموزش بورس @abcBourse_ir abcBourse.ir

مرحله ۳ – مدیریت معامله و خروج

- شکل زیر تایم فریم (۱ دقیقه ای) را نشان می دهد. کار روی خروج می تواند به دو روش تنگ کردن حد ضرر یا هدف انجام شود. در این مثال هدف را در T2 قرار داده ایم، و هر ادامه ای از روند نزولی که ۱.۵۵۰۰ را بشکند می تواند به اندازه کافی جریان سفارش ایجاد کند که قیمت به T2 برسد. سطحی که می خواستم حفاظت کنم سطح بالایی بود.



باز نشر : مرجع آموزش بورس @abcBourse_ir abcBourse.ir

فرایند مدیریت معامله گری

مرحله ۳ – مدیریت معامله و خروج

- سه حرکت به سمت پایین می بینیم که نتوانسته اند قیمت را به سمت T2 ببرند، به نظر می آید که یک شکست به سمت بالا قرار است اتفاق بیفتد تا یک شکست به طرف پایین. حد ضرر به بالای حرکت قیمت جاری در S8 تنگ شد.
- معامله در همان جا در ۱.۵۵۱۳ با فعال شدن حد ضرر بسته شد.



باز نشر : مرجع آموزش بورس @abcBourse_ir abcBourse.ir

مرحله ۳ – مدیریت معامله و خروج

- در نگاه به نمودار بعد از اتمام معامله، شاید بهترین کاری که با قیمت هدف می توانستیم انجام دهیم، خروج در لبه پایینی ازدحام بود ، درست در بالای ۱.۵۵۰۰ بود. ولی در این مورد من این کار را انجام نمی دهم چرا که معامله را برای ادامه ریزش به پایینتر باز گذاشته بودم. اگر قیمت ۱.۵۵۰۰ را می شکست من احساس اطمینان می کردم که تا هدف اصلی ادامه پیدا خواهد کرد.
- تصمیمات مدیریت فعال همیشه به بهترین خروج منجر نمی شوند. در همین مثال ، نتیجه ما بهتر از این بود که فقط منتظر بمانیم که حد ضرر یا هدف فعال شوند.



باز نشر : مرجع آموزش بورس @abcBourse_ir abcBourse.ir

مثال معامله ۲ – ستاپ PB : رسیدن به هدف ۱ و خروج بخش ۲



بازنشر : مرجع آموزش بورس @abcBourse_ir abcBourse.ir

فرایند مدیریت معامله گری

مرحله ۴ – اقدامات بعد از معامله

- بعد از تنظیم مجدد نرم افزار معاملاتی و تایید بسته شدن معامله ، روی برگشت قیمت و آماده شدن برای ستاپهای بیشتر تمرکز می کنیم.
- وقتی زمان به ما اجازه می دهد، دفترچه معاملاتی مان را به روز می کنیم و مشاهدات قابل توجهمان را از ساختار بازار یا حرکت قیمت، فرایند معاملاتی مان و حالت فیزیکی و روانی مان ثبت می کنیم.
- نتایج:
  - ✓ قسمت اول : به T1 رسید ۱۵+ پیپ (کمیسیون کم)
  - ✓ قسمت دوم: روی خروج کار شد ۲۵+ پیپ (کمیسیون کم)





abcBourse.ir @abcBourse_ir مرجع آموزش بورس بازنشر :

فرایند مدیریت معامله گری

مرحله ۴ – اقدامات بعد از معامله

- بعد از تنظیم مجدد نرم افزار معاملاتی و تایید بسته شدن معامله ، روی برگشت قیمت و آماده شدن برای ستاپهای بیشتر تمرکز می کنیم.
- وقتی زمان به ما اجازه می دهد، دفترچه معاملاتی مان را به روز می کنیم و مشاهدات قابل توجهمان را از ساختار بازار یا حرکت قیمت، فرایند معاملاتی مان و حالت فیزیکی و روانی مان ثبت می کنیم.
- نتایج:
  - ✓ قسمت اول : به T1 رسید ۱۵+ پیپ (کمیسیون کم)
  - ✓ قسمت دوم: روی خروج کار شد ۲۵+ پیپ (کمیسیون کم)





باز نشر : مرجع آموزش بورس @abcBourse_ir abcBourse.ir

۱۳,۱ – مثال معامله ۱ – ستاپ BPB : رسیدن به هدف ۱ و ۲

۱۳,۲ – مثال معامله ۲ – ستاپ PB : رسیدن به هدف ۱ و خروج بخش ۲

۱۳,۳ – مثال معامله ۳ – ستاپ BOF، BPB، TST : روند خنثی در داخل روند خنثی دیگر

۱۳,۴ – مثال معامله ۴ – ستاپ CPB : رسیدن به هدف ۱ و تریل هدف ۲

۱۳,۵ – مثال معامله ۵ – ستاپ TST : رسیدن هدف ۱ به BE و تریل هدف ۲

۱۳,۶ – مثال معامله ۶ – ستاپ BOF : رسیدن به هدف ۱ و ۲

۱۳,۷ – مثال معامله ۷ – ستاپ TST : رسیدن جزیی به هدف ۱ و ورود و خروج دوباره

۱۳,۸ – مثال معامله ۸ – ستاپ PB : رسیدن جزیی به اهداف و عدم ورود مجدد

۱۳,۹ – مثال معامله ۹ – ستاپ CPB : رسیدن به هدف ۱ و ۲

۱۳,۱۰– مثال معامله ۱۰ – ستاپ TST : رسیدن جزیی به هدف و رسیدن به هدف ۱ و تریل هدف ۲

۱۳,۱۱– خلاصه یادداشت مثالهای معاملات ستاپ ها

باز نشر : مرجع آموزش بورس @abcBourse_ir abcBourse.ir

بررسی اولیه ماهیت مارکت

- تعریف ساختار
- تعریف الگوها
- تعیین قدرت و ضعف
- تعیین جهت آینده
- تجسم روند آینده – طرحهای معاملاتی محتمل
- تعیین نقاط فرصتهای معاملاتی

باز نشر : مرجع آموزش بورس @abcBourse_ir abcBourse.ir

بررسی اولیه ماهیت مارکت

مرحله ۱ – تعریف ساختار

✓ ساختار در شکل نشان داده شده است. دو سطح حمایت نزدیک به پایین بازار را در ۱.۵۳۷۰ و ۱.۵۳۸۵ ، و دو سطح مقاومت را در ۱.۵۴۶۰ و ۱.۵۴۷۵ مشخص کردیم.



بازنشر : مرجع آموزش بورس @abcBourse_ir abcBourse.ir

خنثای دیگر

بررسی اولیه ماهیت مارکت

مرحله ۱ – تعریف ساختار

- توجه کنید که، حمایت ومقاومت دیگری را نیز می توانید در سوینگهای پایین وبالا در ناحیه ۱.۵۳۸۵–۱.۵۴۶۰ تعریف کنید. این مثالی از دید شخصی بازار در شناسایی ساختار است. با اینکه از نظر تکنیکال درست است ولی انجام دادن این کار باعث شلوغ شدن نمودار و زیاد شدن سطوح حمایت و مقاومت می شود. بهتر است که یک قدم از نمودار دور شویم و سطوحی را که مهمتر هستند را در نظر بگیریم. اگر سطوح دیگرمهم هستند، آنها هم در تحلیل نقش مشخص کردن سوینگ های بالا و پایین را در تایم فریم معاملاتی (۳ دقیقه ای) ایفا می کنند.



باز نشر : مرجع آموزش بورس @abcBourse_ir abcBourse.ir

مثال معامله ۳ – ستاپ BOF، BPB، TST : روند خنثی در داخل روند خنثای دیگر

بررسی اولیه ماهیت مارکت

- تعریف ساختار
- تعریف الگوها
- تعیین قدرت و ضعف
- تعیین جهت آینده
- تجسم روند آینده – طرحهای معاملاتی محتمل
- تعیین نقاط فرصتهای معاملاتی

بازنشر: مرجع آموزش بورس @abcBourse_ir abcBourse.ir

بررسی اولیه ماهیت مارکت

مرحله ۲ – تعریف الگوها

- ✓ روند ما به عنوان یک روند خنثی بین محدوده حمایت ۱.۵۴۰۰ و محدوده مقاومت ۱.۵۴۳۵ تعریف می شود.
- ✓ جالب اینکه ، این محدوده معاملاتی در بین محدوده های خارجی تر حمایت در۱.۵۳۸۵ و مقاومت ۱.۵۴۶۰ در تایم فریم بالاتر (۳۰ دقیقه ای) قرار گرفته است.



بازنشر : مرجع آموزش بورس @abcBourse_ir abcBourse.ir

بررسی اولیه ماهیت مارکت

- تعریف ساختار
- تعریف الگوها
- تعیین قدرت و ضعف
- تعیین جهت آینده
- تجسم روند آینده – طرحهای معاملاتی محتمل
- تعیین نقاط فرصتهای معاملاتی

بازنشر: مرجع آموزش بورس @abcBourse_ir abcBourse.ir

مثال معامله ۳ – ستاپ BOF، BPB، TST : روند خنثی در داخل روند خنثای دیگر

بررسی اولیه ماهیت مارکت

مرحله ۳ – تعیین قدرت و ضعف

- نمودار تایم فریم معاملاتی (۳ دقیقه ای) یک روند خنثی را نشان می دهد که نه خریداران و نه فروشندگان قدرت بیشتری را نشان نمی دهند.
- ساعت ۲۲:۳۰ است که زمان اعلام تغییرات **US Core Durable Goods Orders** است. انتظار می رود که شمع بعدی یا بعد از آن نشانه هایی از قدرت را در یک جهت نشان دهد.



abcBourse.ir @abcBourse_ir مرجع آموزش بورس بازنشر :

مثال معامله ۳ – ستاپ BOF، BPB، TST : روند خنثی در داخل روند خنثای دیگر

بررسی اولیه ماهیت مارکت

- تعریف ساختار
- تعریف الگوها
- تعیین قدرت و ضعف
- تعیین جهت آینده
- تجسم روند آینده – طرحهای معاملاتی محتمل
- تعیین نقاط فرصتهای معاملاتی

باز نشر : مرجع آموزش بورس @abcBourse_ir abcBourse.ir

بررسی اولیه ماهیت مارکت

مرحله ۴ – تعیین جهت آینده

مرحله ۵ – تجسم روند آینده – طرحهای معاملاتی محتمل

مرحله ۶ – تعیین نقاط فرصتهای معاملاتی

تا اعلام اخبار اقتصادی، هر تعریفی از جهت آینده روند ، حرکت قیمت تایید کننده ان ، و تعریف نواحی ستاپ ، در انتظار می ماند. این قسمت را با تحلیل همزمان بازار برپایه دو شمع اول بعد از اخبار انجام می دهیم.



باز نشر : مرجع آموزش بورس @abcBourse_ir abcBourse.ir

مراحل تجزیه و تحلیل همزمان بازار

- تعیین تمایلات الگوهای شمعی
- اهمیت در نظرگرفتن ماهیت کلی بازار
- پشتیبانی بازار از تحلیل اولیه ما
- تکرار مراحل بالا

بازنشر : مرجع آموزش بورس @abcBourse_ir abcBourse.ir

تجزیه و تحلیل همزمان بازار

- ✓ اولین شمع بعد از اخبار یک شمع بالا بسته شده خنثی است . اطلاعات بیشتری مورد نیاز است!
- ✓ این شمع با انفجاری به سمت بالا ، که یک شمع صعودی بالا بسته شده که درست در زیر بالاترین نقطه اش بسته شده ادامه یافته است.
- ✓ هیچ فرض اولیه ای نداشتیم ، اکنون با این فرایند تحلیل آن را ایجاد می کنیم.
- ✓ قدرت در سمت صعود در روند خنثی است. بنابراین ما بر اساس اصل چهارم جهت روند آینده یک شکست را در نظر می گیریم.



باز نشر : مرجع آموزش بورس @abcBourse_ir abcBourse.ir

تجزیه و تحلیل همزمان بازار

- وقتی که یک روند خنثی شواهدی از قدرت در یکی از مرزها را نشان می دهد ، انتظار داریم مرز بشکند. رفتار قیمت را پس از شکست برای پیدا کردن سر نخی از جهت آینده روند زیر نظر می گیریم:
  - ضعف پس از شکست: انتظار عدم موفقیت قیمت در شکست سطح و باز گشت دوباره به محدوده خنثی
  - ضعف در برگشت به عقب : انتظار برگشت به عقب شکست قیمت و ادامه حرکت قیمت در روند جدید



باز نشر : مرجع آموزش بورس @abcBourse_ir abcBourse.ir

تجزیه و تحلیل همزمان بازار

- ✓ بر طبق این اصل به دنبال نشانه های ضعف پس از شکست در حرکت قیمت می گردیم تا فرضمان تایید شود.
- ✓ بر طبق این اصل ستاپ های محتمل **BOF** یا **BPB** هستند.
- ✓ شمعهای بعدی در تایم فریم معاملاتی (۳دقیقه ای) نشان می دهند که قبل از رسیدن به ناحیه مقاومت ضعف وارد بازار شده است. قیمت به ناحیه مقاومت نفوذ کرده است و با توجه به سایه های بالایی به سرعت پس زده شده است.
- ✓ نشانه های واضحی از ضعف پس از شکست مشاهده می شود ، وقت آن است که برای معامله **BOF** آماده شویم.



abcBourse.ir @abcBourse_ir مرجع آموزش بورس بازنشر :

مثال معامله ۳ – ستاپ BOF، BPB، TST : روند خنثی در داخل روند خنثای دیگر



توجه کنید که تحلیل همزمان در طی فرایند معامله گری در هر دو ناحیه ستاپ قبلی تا ورود و در طی باز بودن معامله ادامه خواهد داشت.

بازنشر : مرجع آموزش بورس @abcBourse_ir abcBourse.ir

فرایند مدیریت معامله گری

مرحله ۱ – آماده شدن برای معامله

- ✓ **S1** به طور آزمایشی در بالای ناحیه ای که قیمت پس زده شده است (سایه بالایی) در ۱.۵۴۴۱ درنظر گرفته شده است. **LWP** شکست نقطه پایینی شمع در ۱.۵۴۲۶ است. **T1** نقطه باز شدن شمع بعد از اخبار د ر ۱.۵۴۱۳ است. **T2** درست در بالای ناحیه حمایت در ۱.۵۴۰۵ است. از آنجا که **T2** معمولا در حمایت تایم فریم بالاتر (۳۰ دقیقه ای) قرار داده می شود ، اینجا این کار هوشمندانه نیست چرا که مطمئنیم ۱.۵۴۰۰ اگر قیمت موفق شود به آن برسد حتما پس زده خواهد شد.



باز نشر : مرجع آموزش بورس @abcBourse_ir abcBourse.ir

مثال معامله ۳ – ستاپ BOF، BPB، TST : روند خنثی در داخل روند خنثای دیگر

فرایند مدیریت معامله گری

مرحله ۱ – آماده شدن برای معامله

- ✓ ریسک بنابراین ۱۵ پیپ و سود بلقوه برای قسمت اول ۱۳ پیپ خواهد بود. این قابل قبول نیست. LRP قیمتی است که ۱:۱ را پیشنهاد می کند که ۱.۵۴۲۷ است. بنابراین نمی توانیم بدون اینکه به ۱.۵۴۲۷ یا بالاتر برسیم وارد شویم.



باز نشر : مرجع آموزش بورس @abcBourse_ir abcBourse.ir

فرایند مدیریت معامله گری

مرحله ۱ – آماده شدن برای معامله

- ✓ در نگاه به تایم فریم پایینتر (۱ دقیقه ای) ، یک سفارش **Stop Order** در شکست به زیر شمع بالایی ، در ۱.۵۴۲۹ فعال می شود، که ریسک ۱۲ پیپ و سود بلقوه ۱۶ پیپ را به دنبال دارد. این قابل قبول است.
- ✓ یک سفارش ورود **Stop Order** در ۱.۵۴۲۹ قرار داده شده است. (الگوی شمعی در شکست پایین دوجی در مقاومتف ورود را فعال می کند .) **NB**. باز شدن شمع تا بسته شدن آن فاصله ای ۱ پیپی دارد پس من آن را دوجی می نامم.

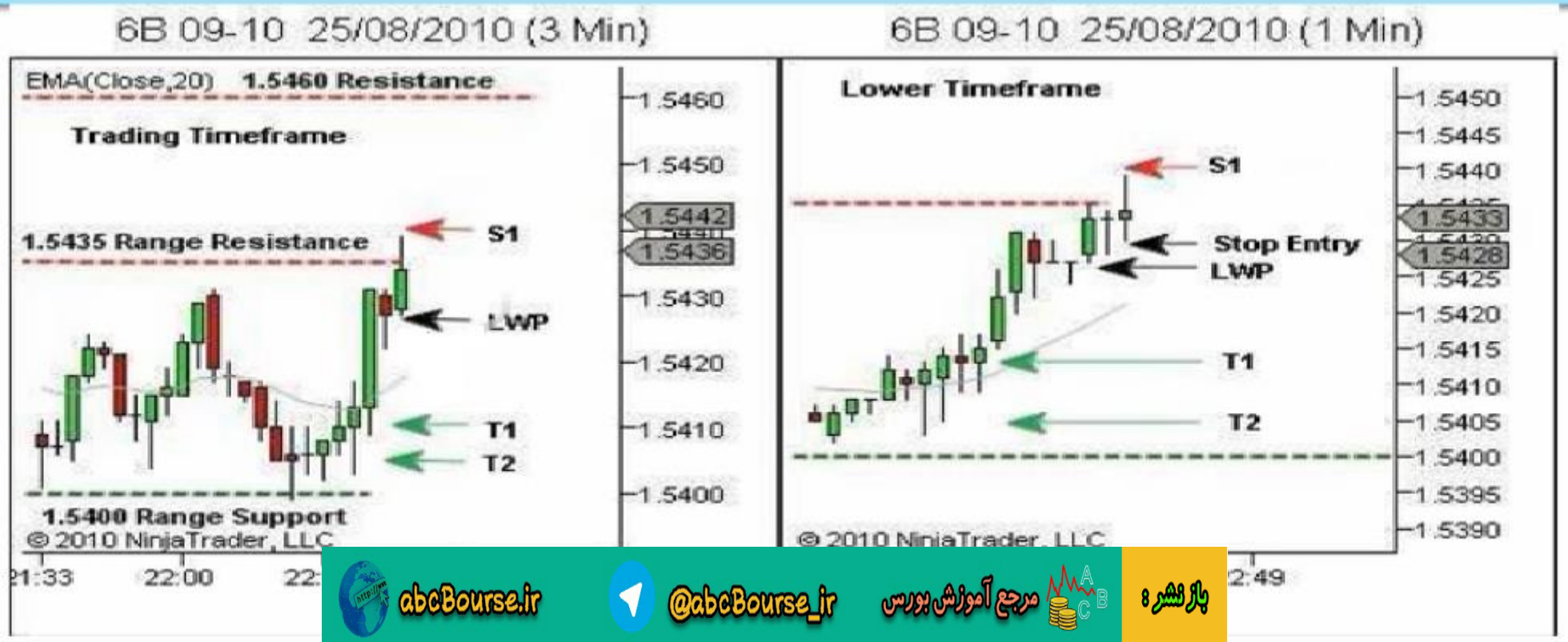

abcBourse.ir @abcBourse_ir مرجع آموزش بورس باز نشر :

فرایند مدیریت معامله گری

مرحله ۱ – آماده شدن برای معامله

- ✓ ورود با سفارش ورود **Stop Order** با **S1**، **T1** و **T2** است.
- ✓ توجه کنید که سفارشها در این مرحله آزمایشی هستند . اگر حرکت بعدی قیمت ورود را فعال نکرد ولی بالای جدیدی را ثبت کرد، مطمئن می شویم که باید سفارش ورود **Stop Order** را اصلاح کنیم.



باز نشر : مرجع آموزش بورس @abcBourse_ir abcBourse.ir

فرایند مدیریت معامله گری

مرحله ۱ – آماده شدن برای معامله

✓ بنابراین ما اکنون منتظر شمع بعدی می مانیم، به این قصد که روی ورود با قیمت عمده فروشی بهتر کار کنیم (اگر قیمت چنین فرصتی به ما بدهد) و می دانیم که اگر قیمت از همین جا شروع به ریزش کند ما در ورود خودمان در ۱.۵۴۲۹ وارد خواهیم شد.



باز نشر : مرجع آموزش بورس @abcBourse_ir abcBourse.ir

فرایند مدیریت معامله گری

مرحله ۱ – آماده شدن برای معامله

- ✓ توجه کنید که : با وجود اینکه قبل از شکست بازار از خود ضعف نشان داده است ، قدرت اولیه ای هم در ناحیه مقاومت مشاهده می شود . این یک ورود سریع است و هر ورود به معامله **BOF** باید با عجله مدیریت شود. اگر این موقعیت فعال شود باید با نشان دادن قدرت در سمت نزول خودش رابه ما ثابت کند .
- ✓ اگر پس از ورود هر نشانه ای از ضعف ظاهر شود روی خروج یا ورود در برگشت با **BPB** کار می کنیم. این تمرین استانداردی برای هر ستاپ **BOF** است.



باز نشر : مرجع آموزش بورس @abcBourse_ir abcBourse.ir

مثال معامله ۳ – ستاپ BOF، BPB، TST : روند خنثی در داخل روند خنثای دیگر

فرایند مدیریت معامله گری

- آماده شدن برای معامله
- ورود در معامله
- مدیریت معامله و خروج
- اقدامات بعد از معامله

باز نشر : مرجع آموزش بورس @abcBourse_ir abcBourse.ir

فرایند مدیریت معامله گری

مرحله ۲ – ورود به معامله

هیچ فرصتی برای کار روی یک ورود بهتر ایجاد نشد. معامله با شمع پایینی بعدی در تایم فریم پایینتر (۱ دقیقه ای) فعال شد (شکست الگوی شمعی دوجی در تایم فریم پایینتر (۱ دقیقه ای) معامله را فعال کرد.) پارامترهای ورود عبارتند از :

Entry: 1.5429

Stop at S1: 1.5441 (risk -12 pips)

Target T1: 1.5413 (reward +16 pips)

Target T2: 1.5405 (reward +24 pips)



abcBourse.ir @abcBourse_ir مرجع آموزش بورس باز نشر :

مثال معامله ۳ – ستاپ BOF، BPB، TST : روند خنثی در داخل روند خنثای دیگر



باز نشر : مرجع آموزش بورس @abcBourse_ir abcBourse.ir

فرایند مدیریت معامله گری

مرحله ۳ – مدیریت معامله و خروج

باتوجه به نمودار سمت راست شمع های **A** و**B** که شمعهای پایین بسته شده ای هستند فرض ما را تایید می کنند . شمع **C** یک شمع خنثای پایین بسته شده است که توقف کوتاهی در مومنتوم را نشان می دهد. شمع **D** به پایینتر ادامه یافته است ولی **E** توقف بیشتری را با یک شمع خنثی که در میانه بسته شده است نشان می دهد.



بازنشر : مرجع آموزش بورس @abcBourse_ir abcBourse.ir

فرایند مدیریت معامله گری

مرحله ۳ – مدیریت معامله و خروج

- ✓ این یکی را به سرعت مدیریت می کنیم. می دانیم که یک حمایت بلقوه در سایه های پایینی در نمودار تایم فریم پایینتر (۱ دقیقه ای) در سمت چپ وجود دارد (که با رنگ زرد مشخص شده است)
- ✓ ما هنوز داریم در جهت نزولی معامله می کنیم، ولی هر دو حد ضرر را به نقطه نقض تحلیل منتقل می کنیم، که در تایم فریم معاملاتی (۳ دقیقه ای درست در بالای آخرین شمع قرار دارد.

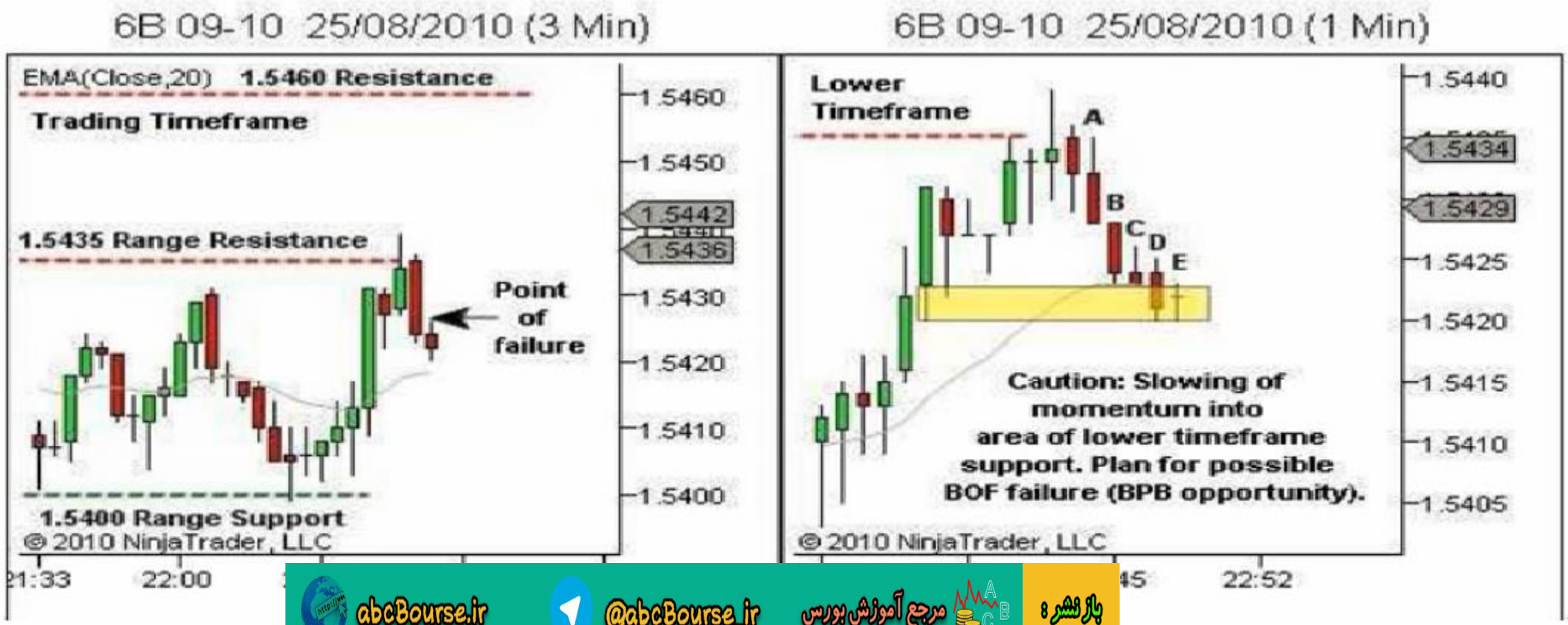

باز نشر : مرجع آموزش بورس @abcBourse_ir abcBourse.ir

فرایند مدیریت معامله گری

مرحله ۳ – مدیریت معامله و خروج

- ✓ رسیدن به این قیمت نشان می دهد که که قدرت در جهت نزولی نیست و و قیمت باید بار دیگر برای امتحان سطح به بالا برگردد.
- ✓ این نقطه شکست در بالای شمع C در تایم فریم پایینتر (۱ دقیقه ای) در سمت راست در در ۱.۵۴۲۷ است .



بازنشر : مرجع آموزش بورس @abcBourse_ir abcBourse.ir

فرایند مدیریت معامله گری

مرحله ۱- آماده شدن برای دومین معامله

✓ سفارشهای معکوس رابرای یک معامله BPB با ورود در ۱.۵۴۲۷ و حد ضرر در زیر D و E در ۱.۵۴۱۹ و هدف T1 در بالای A در ۱.۵۴۳۵ و T2 در زیر مقاومت ۱.۵۴۵۵ در تایم فریم بالاتر (۳۰ دقیقه ای) قرار می دهیم .





باز نشر : مرجع آموزش بورس @abcBourse_ir abcBourse.ir

فرایند مدیریت معامله گری

مرحله ۱– آماده شدن برای دومین معامله

- ✓ لطفا توجه کنید که اگر قیمت به سوینگ پایینی و قیمتهای پایینتر ادامه دهد، این سفارش فعال نخواهد شد.
- ✓ این سفارش را تنها بر اساس پیشبینی مان از برگشت معامله ثبت کردیم ، که درآن قیمت باید بالای آخرین شمع تایم فریم معاملاتی (۳ دقیقه ای) را بشکنند تا ضعف را در جهت نزولی نشان دهد.



باز نشر : مرجع آموزش بورس @abcBourse_ir abcBourse.ir

فرایند مدیریت معامله گری

مرحله ۲ – ورود به معامله دوم

حد ضرر معامله اصلی در ۱.۵۴۲۷ فعال شد ، و هردو قسمت اول و دوم هر یک با دو پیپ بسته شدند.(بدون درنظر گرفتن کمیسیونها.





باز نشر : مرجع آموزش بورس @abcBourse_ir abcBourse.ir

فرایند مدیریت معامله گری

مرحله ۲ – ورود به معامله دوم

این مثال خوبی از سودهای FX forex نسبت به spot forex است. کمیسیونها باید کمتر از یک پیپ باشند هنوز ۱+ پیپ برای شما باقی می گذارند در حالی که در استاندارد فارکس اسپرد ۳ پیپ است که به معنی بسته شدن معامله در ۱.۵۴۳۰ و ضرر ۱ پیپ در هر یک از معاملات است. مقادیر کوچک اند ولی با هم جمع می شوند. در این خصوص وقتی که در مورد سایر بازار ها و تایم فریم ها صحبت کردیم، بیشتر بحث خواهیم کرد.

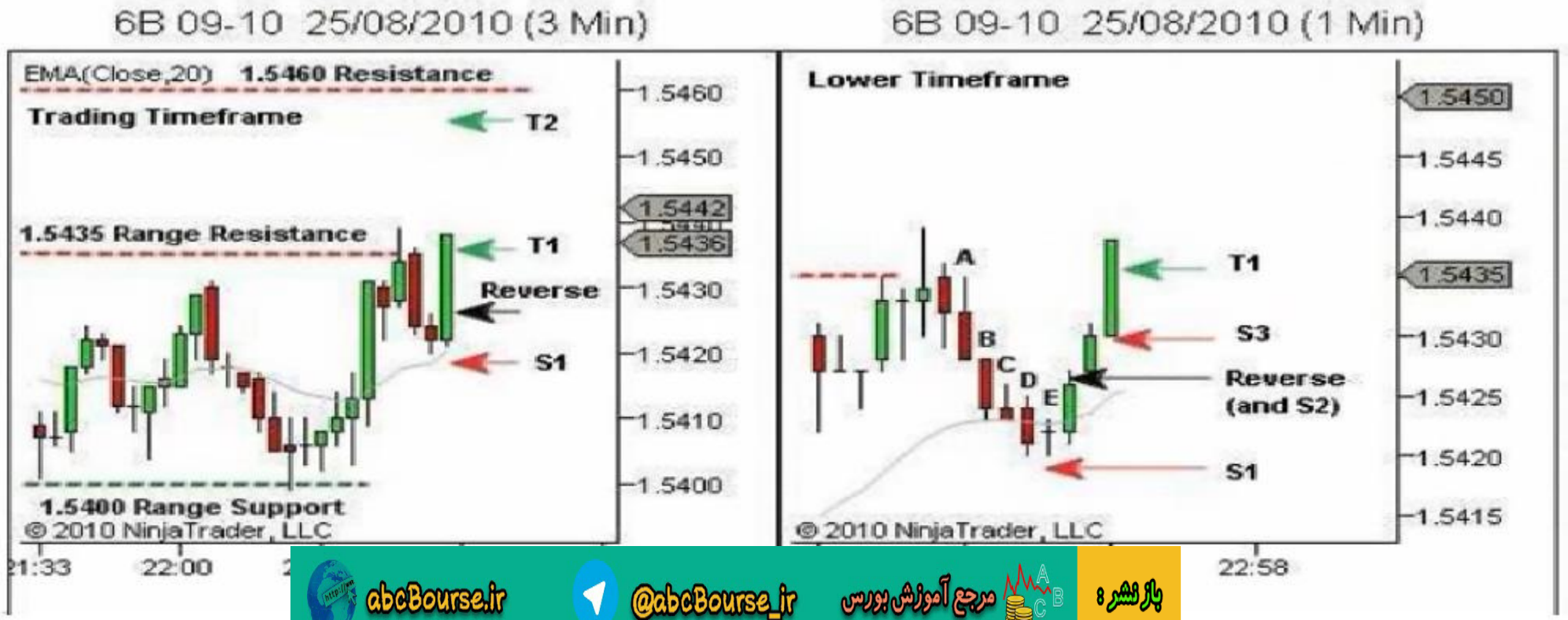

باز نشر : مرجع آموزش بورس @abcBourse_ir abcBourse.ir

فرایند مدیریت معامله گری

مرحله ۳ – مدیریت معامله و خروج

- ✓ حرکت قیمت پس از برگشت به وضوح قدرت در جهت صعودی را هم قبل و هم بعد از برگشت به عقب نشان می دهد.
- ✓ معامله دوم به سرعت به هدف T1 در ۱.۵۴۳۵ رسید. وحد ضرر به زیر شمعهای تایم فریم پایینتر (۱ دقیقه ای) در S2 و S3 منتقل شد.

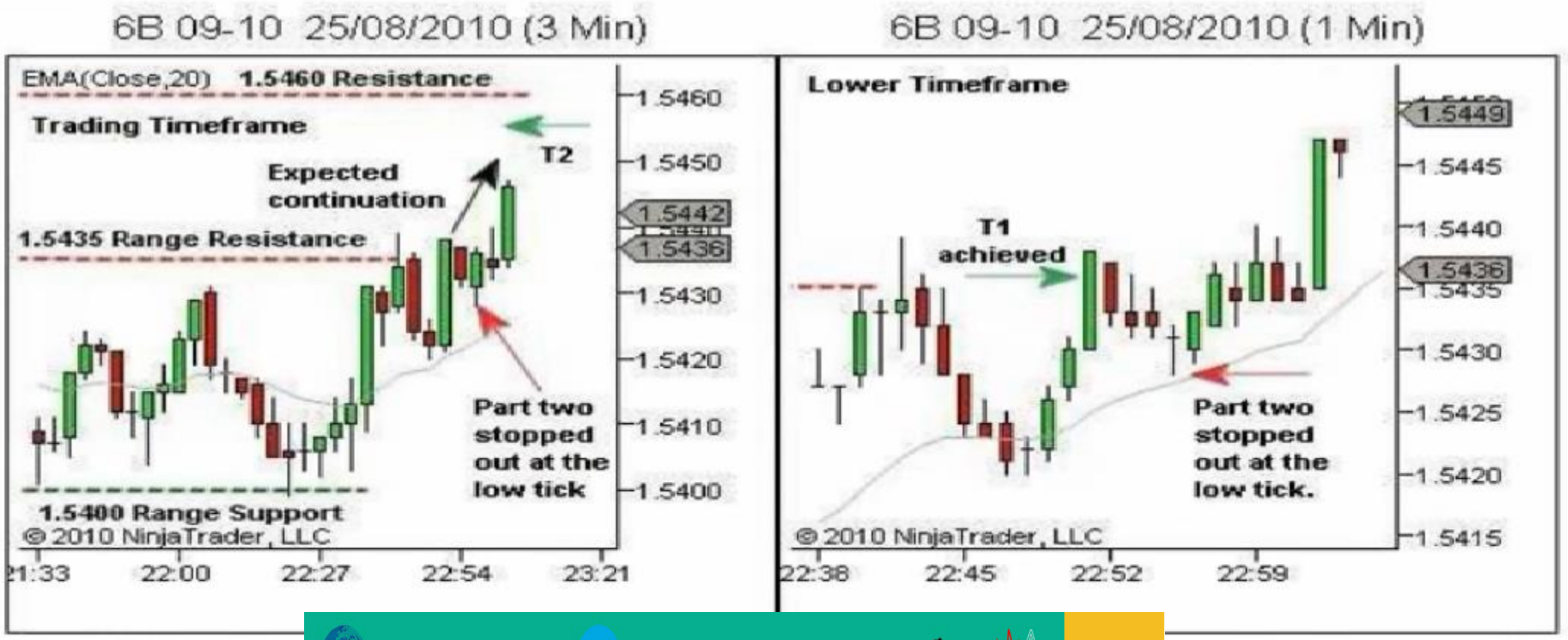

بازنشر : مرجع آموزش بورس @abcBourse_ir abcBourse.ir

مرحله ۳ – مدیریت معامله و خروج

- ✓ حد ضرر قسمت دوم به نقطه سر به سر ۱+ (برا ی پوشش کمیسیون) منتقل شد. قدرت نشان داده شده در صعود قیمت نشان می دهد که قیمت به این نقطه بر نخواهد گشت. اگر این اتفاق بیفتد، نشان می دهد که عرضه در سطح۱.۵۴۳۵ برای بار دوم وارد بازار شده است و دیگر اطمینانی به حرکت قیمت به بالای مقاومت ۱.۵۴۶۰ نخواهیم داشت.



باز نشر : مرجع آموزش بورس @abcBourse_ir abcBourse.ir

خنثای دیگر

فرایند مدیریت معامله گری

مرحله ۴ – پس از معامله

- ✓ بعد از باز بینی پلتفرم و تایید بسته شدن معامله روی آماده سازی برای ستاپهای بعدی تمرکز می کنیم.
- ✓ اگر وقت داشته باشیم دفتر چه معاملاتی مان را به روز می کنیم و مشاهداتمان از حرکت قیمت، ساختار بازار، فرایند معامله گری و حالت فیزیکی و روانی مان را ثبت می کنیم.

Results – Trade One (BOF):
Part one: Scratched +2
Part two: Scratched +2
Results – Trade Two (BPB):
Part one: Achieved T1 +8
Part two: Stopped out +1

- ✓ مثال را با بالا آمدن قیمت و پیشنهاد ستاپ معاملاتی جدید داده می دهیم.

باز نشر : مرجع آموزش بورس @abcBourse_ir abcBourse.ir

فرایند مدیریت معامله گری

مرحله ۱ – آماده سازی سومین معامله

- ✓ همانطور که در شکل نشان داده شده است ، قیمت به سطح بالاتر د ر ۱.۵۴۶۰ ادامه یافته است. در ۵-۲۷ مقاومت ۱.۵۴۶۰ مقاومت محدوده بالایی ناحیه معاملاتی خنثی است.
- ✓ شمع A قدرت واقعی برای شکست ناحیه خنثی را نشان می دهد. شمعهای B، C، E و F مختلفی از شمعهای خنثی را نشان می دهد که فروش یا عرضه در ناحیه مقاومت وارد بازار شده است.



باز نشر : مرجع آموزش بورس @abcBourse_ir abcBourse.ir

فرایند مدیریت معامله گری

- ✓ انتظار ما از جهت آینده روند امتحان مجدد قیمت به جای شکست است. بنابر اصل سوم ، روند خنثی در یک چارچوب حالت خود را بدون نشانه ای از قدرت در مرزها ادامه می دهد.
- ✓ برای اینکه قیمت فرض ما را تایید کند ، باید ادامه ضعف در رسیدن به مقاومت و ریزش قویتر را ببینیم.
- ✓ گوش به زنگ یک ستاپ **TST** هستیم.



abcBourse.ir @abcBourse_ir مرجع آموزش بورس بازنشر :

- حرکت جاری قیمت در یک تایم فریم معاملاتی (۳ دقیقه ای) (LHS) یک **LWP** مناسب را نشان می دهد. سومین شمع آخر (شمع صعودی بالا بسته شده) شمعهای صعودی جدید را به وجود آورده است. عدم ادامه به قیمتهای بالاتر در دو شمع بعدی در مردم کمی تردید ایجاد می کند. در ابتدا حد ضرر معاملات در زیر دو شمع قرمز فعال می شود.





باز نشر : مرجع آموزش بورس @abcBourse_ir abcBourse.ir

فرایند مدیریت معامله گری

- ✓ یک سفارش ورود **Stop Order** در **LWP** در ۱.۵۴۴۹ قرار داده می شود.
- ✓ **S1** بالاتر از بالاترین حرکت قیمت در ۱.۵۴۵۹ است. **T1** و **T2** هر دو در ناحیه شکست قیمت قبلی در ۱.۵۴۳۵ هستند.
- ✓ حالا روی ورود بهتر و نزدیکتر به مقاومت کار می کنیم، که با ناحیه رنگ شده مشخص شده است.

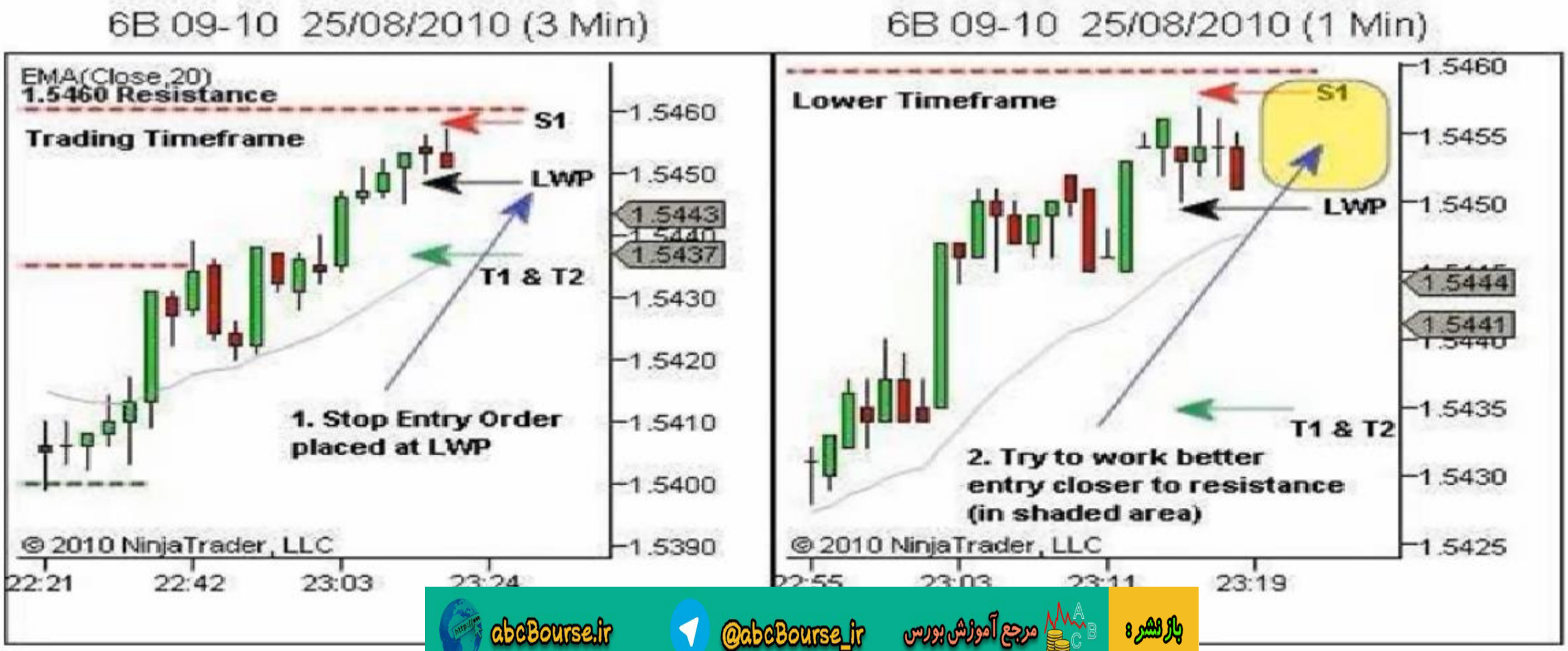

بازنشر : مرجع آموزش بورس @abcBourse_ir abcBourse.ir

فرایند مدیریت معامله گری

مرحله ۲- ورود سومین معامله

هیچ امکانی برای ورود بهتر وجود نداشته است .معامله ما در **LWP** در ۱.۵۴۴۹ فعال شد.





باز نشر : مرجع آموزش بورس @abcBourse_ir abcBourse.ir

مرحله ۳ – مدیریت معامله و خروج

- ✓ حد ضرر قسمت اول به شمعهای مهم (شمعهای پایین بسته شده) به نقطه سر به سر **S2** و سپس به **S3** منتقل شد. با رسیدن قیمت به ناحیه هدف حد ضرر به **S4** منتقل شد.
- ✓ حد ضرر قسمت دوم هم با قسمت اول به نقطه سر به سر **S2** منتقل شد و همانجا باقی ماند تا فضای بیشتری را در طول معامله در صورت لزوم داشته باشد.





باز نشر : مرجع آموزش بورس @abcBourse_ir abcBourse.ir

مرحله ۳ – مدیریت معامله و خروج

- ✓ با اینکه هدف قیمت را در ۱.۵۴۳۵ لمس کرد ولی معامله بسته نشد و در **S4** در ۱.۵۴۴۰ از معامله خارج شدیم.





باز نشر : مرجع آموزش بورس @abcBourse_ir abcBourse.ir

مثال معامله ۳ – ستاپ BOF، BPB، TST : روند خنثی در داخل روند خنثای دیگر



بازنشر: مرجع آموزش بورس @abcBourse_ir abcBourse.ir

فرایند مدیریت معامله گری

مرحله ۴ – پس از معامله

بعد از باز بینی پلتفرم و تایید بسته شدن معامله روی آماده سازی برای ستاپهای بعدی تمرکز می کنیم.
اگر وقت داشته باشیم دفتر چه معاملاتی مان را بروز می کنیم و مشاهداتمان از حرکت قیمت، ساختار بازار، فرایند معامله گری و حالت فیزیکی و روانی مان را ثبت می کنیم.

Results – Trade One (BOF):

Part one: Scratched +2

Part two: Scratched +2

Results – Trade Two (BPB):

Part one: Achieved T1 +8

Part two: Stopped out +1

Results - Trade Three (TST):

Part one: Achieved T1 +9

Part two: Achieved T2 +9

TOTALS:

Part one: +19 pips (less 3 x round turn commissions)

Part two: +12 pips (less 3 x round turn commissions)

آن همه کار برای فقط ۳۱ پیپ، برخی اوقات معامله گری این گونه است.

باز نشر : مرجع آموزش بورس @abcBourse_ir abcBourse.ir

مثال معاملاتی ۴ –ستاپ CPB، رسیدن به هدف T1، تعقیب هدف T2

بررسی اولیه ماهیت مارکت

- تعریف ساختار
- تعریف الگوها
- تعیین قدرت و ضعف
- تعیین جهت آینده
- تجسم روند آینده – طرحهای معاملاتی محتمل
- تع

باز نشر : مرجع آموزش بورس @abcBourse_ir abcBourse.ir

مثال معاملاتی ۴ –ستاپ CPB، رسیدن به هدف T1، تعقیب هدف T2

تحلیل اولیه بازار

معمولا دوره نامشخصی در طی یک امتحان حمایت و مقاومت وجود دارد. (در این مثال حمایت) . آیا به دنبال ورود در برگشت به هستیم تا بار دیگر حمایت امتحان شود؟ یا اکنون باید در خلاف جهت روند معامله کنیم؟

مانند همیشه ، این موضوع بستگی به این دارد که حرکت قیمت قدرت و ضعف را چگونه نشان دهد؟

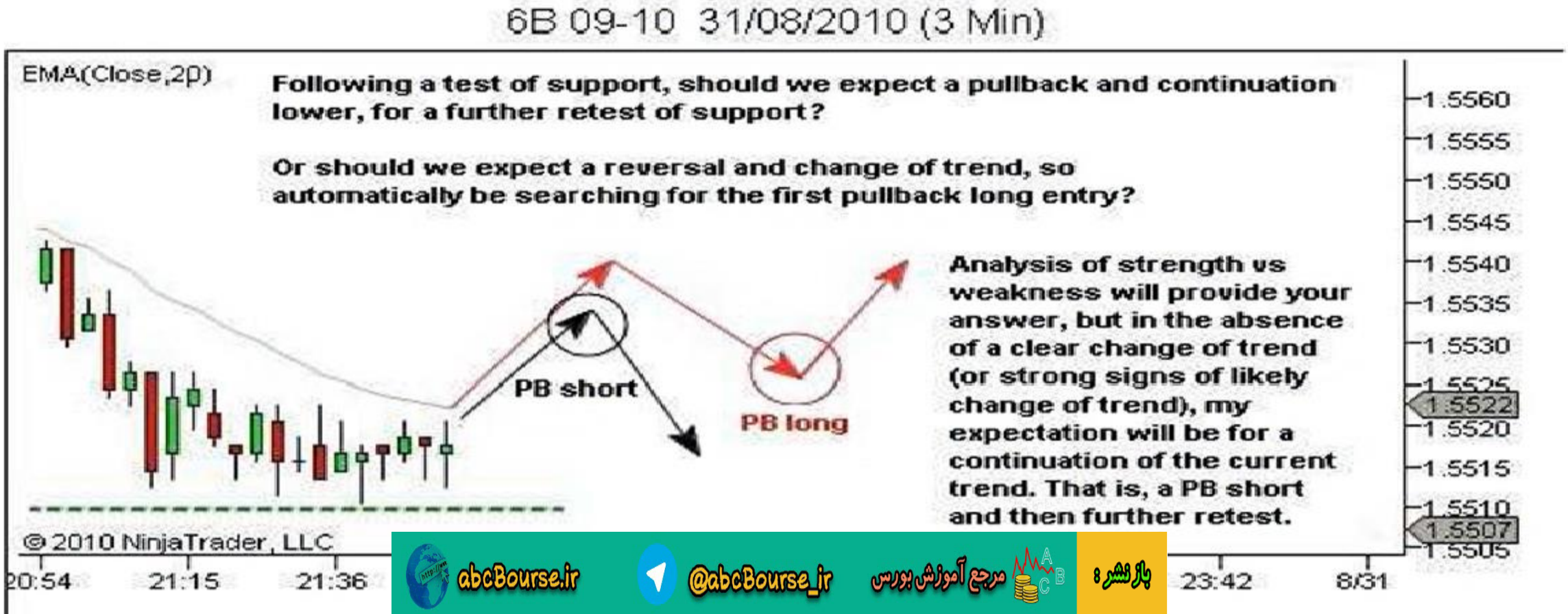

abcBourse.ir @abcBourse_ir مرجع آموزش بورس بازنشر:

مثال معاملاتی ۴ –ستاپ CPB، رسیدن به هدف T1، تعقیب هدف T2

تحلیل اولیه بازار

تصمیم پیش فرض اول این است که : تا زمانی که نشانه واضحی از تغییر روند وجود ندارد ما از اصل اول تبعیت کنیم که می گوید، روند تا نقطه حمایت یا مقاومت ادامه می یابد. وقتی نشانه ای از تغییر روند مشاهده کردیم ، به دنبال فرصتهای PB یا CPB می گردیم، تاقیمت بار دیگر سطح حمایت یا مقاومت را امتحان کند و البته فرصتهای TST و BOF/BPB در سطوح حمایت و مقاومت را زیر نظر داریم.

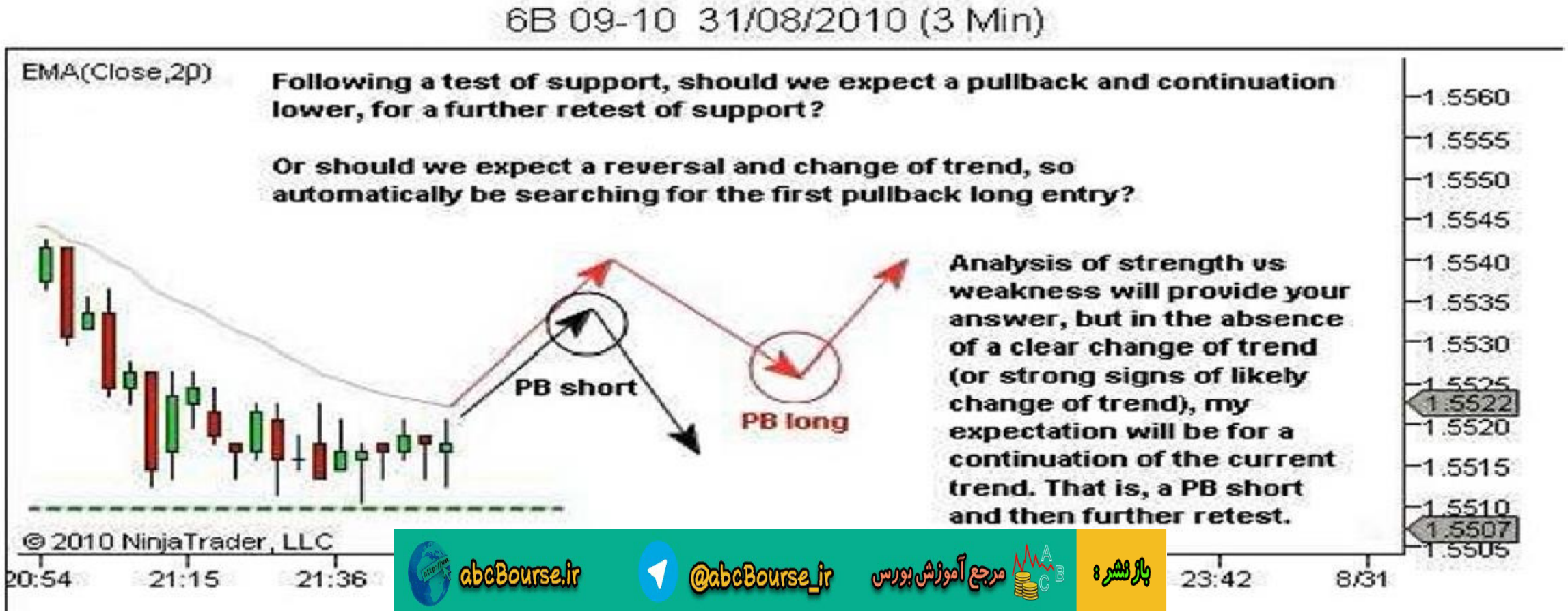

abcBourse.ir @abcBourse_ir مرجع آموزش بورس بازنشر :

مثال معاملاتی ۴ –ستاپ CPB، رسیدن به هدف T1، تعقیب هدف T2

تحلیل اولیه بازار

مثلا در این مثال با مشاهده ضعف در خلاف جهت ناحیه حمایت اصل دوم نیز در این مورد به کار می آید. بنا بر اصل دوم انتظار داریم برگشت به عقب پیچیده به جای تغییر روند اتفاق بیفتد، مگر اینکه نشانه های برگشت به عقب واضح باشد.
خیلی زود منتظر برگشت قیمت نباشید.



abcBourse.ir @abcBourse_ir مرجع آموزش بورس بازنشر:

مثال معاملاتی ۴ –ستاپ CPB، رسیدن به هدف T1، تعقیب هدف T2

بررسی اولیه ماهیت مارکت

مرحله ۱ – تعریف ساختار

- نمودار زیر ساختار ما را با مقاومت بالایی ۱.۵۵۷۵ و حمایت پایین ۱.۵۴۴۰ و ۱.۵۴۹۵ ودر نهایت سطح ۱.۵۵۱۰ نشان می دهد



abcBourse.ir @abcBourse_ir مرجع آموزش بورس بازنشر:

مثال معاملاتی ۴ –ستاپ CPB، رسیدن به هدف T1، تعقیب هدف T2

بررسی اولیه ماهیت مارکت

- تعریف ساختار
- تعریف الگوها
- تعیین قدرت و ضعف
- تعیین جهت آینده
- تجسم روند آینده – طرحهای معاملاتی محتمل
- تع

بازنشر: مرجع آموزش بورس @abcBourse_ir abcBourse.ir

مثال معاملاتی ۴ –ستاپ CPB، رسیدن به هدف T1، تعقیب هدف T2

بررسی اولیه ماهیت مارکت

مرحله ۲ – تعریف روند

- همانطور که در شکل می بینیم در ۲۳:۵۵ قیمت به بالای آخرین ازدحام نفوذ کرده است . ولی روند هنوز نزولی است. از نظر تکنیکال تغییر روند تا زمانی که قیمت به ۱.۵۵۴۸ که آخرین سوینگ بالایی است که پس از سوینگ پایین آخر ایجاد شده نفوذ نکرده باشد، شروع نشده است. بنابراین آخرین حرکت برگشت به عقب در روند نزولی است.

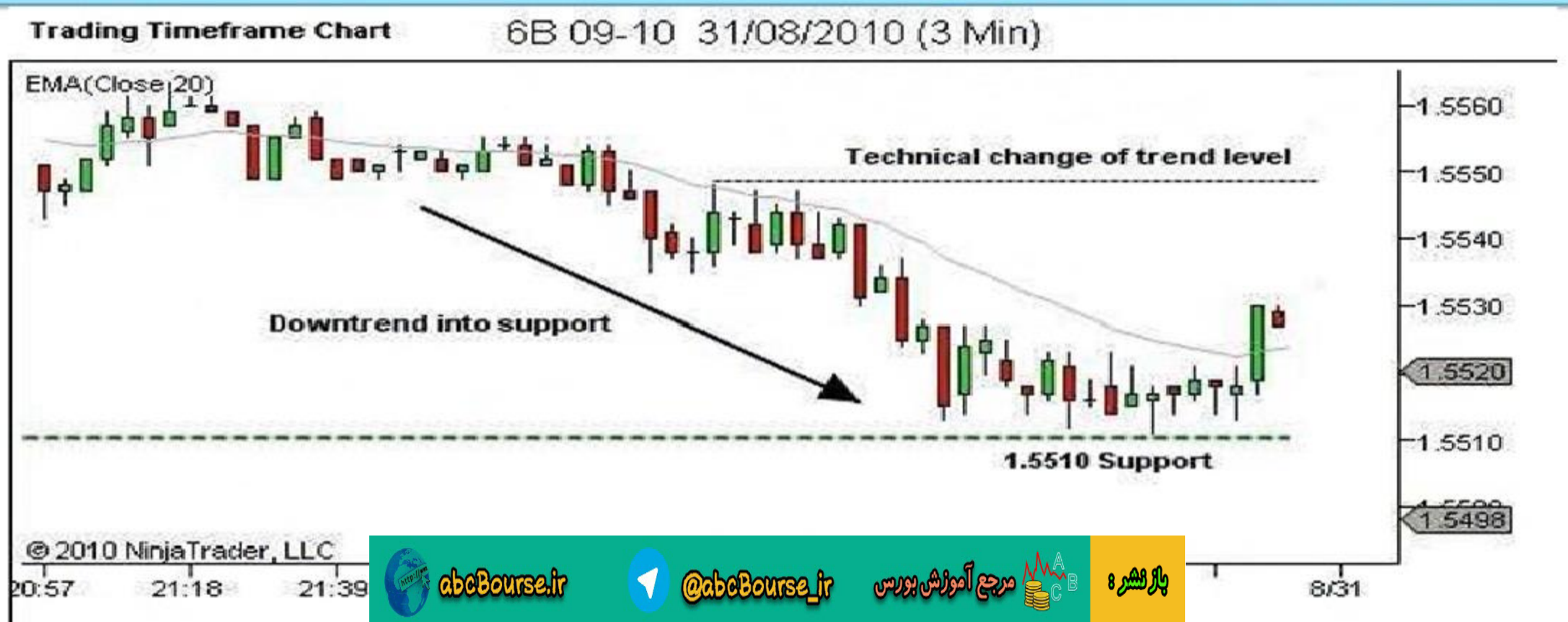

abcBourse.ir @abcBourse_ir مرجع آموزش بورس باز نشر :

مثال معاملاتی ۴ –ستاپ CPB، رسیدن به هدف T1، تعقیب هدف T2

بررسی اولیه ماهیت مارکت

مرحله ۲ – تعریف روند

- نکته: ببینید که آیا می توانید محلی را برای یک خرید در ستاپ TST در سطح حمایت مناسب پیدا کنید . این ناحیه فرصت خوبی برای کار روی یک سفارش ورود Limit Order بسیار نزدیک به حمایت ایجاد می کند. ما قصد انجام چنین معامله ای را در این مثال نداریم . این مثال را از زمانی در نظر می گیریم که دو شمع برگشت به عقب کرده اند.

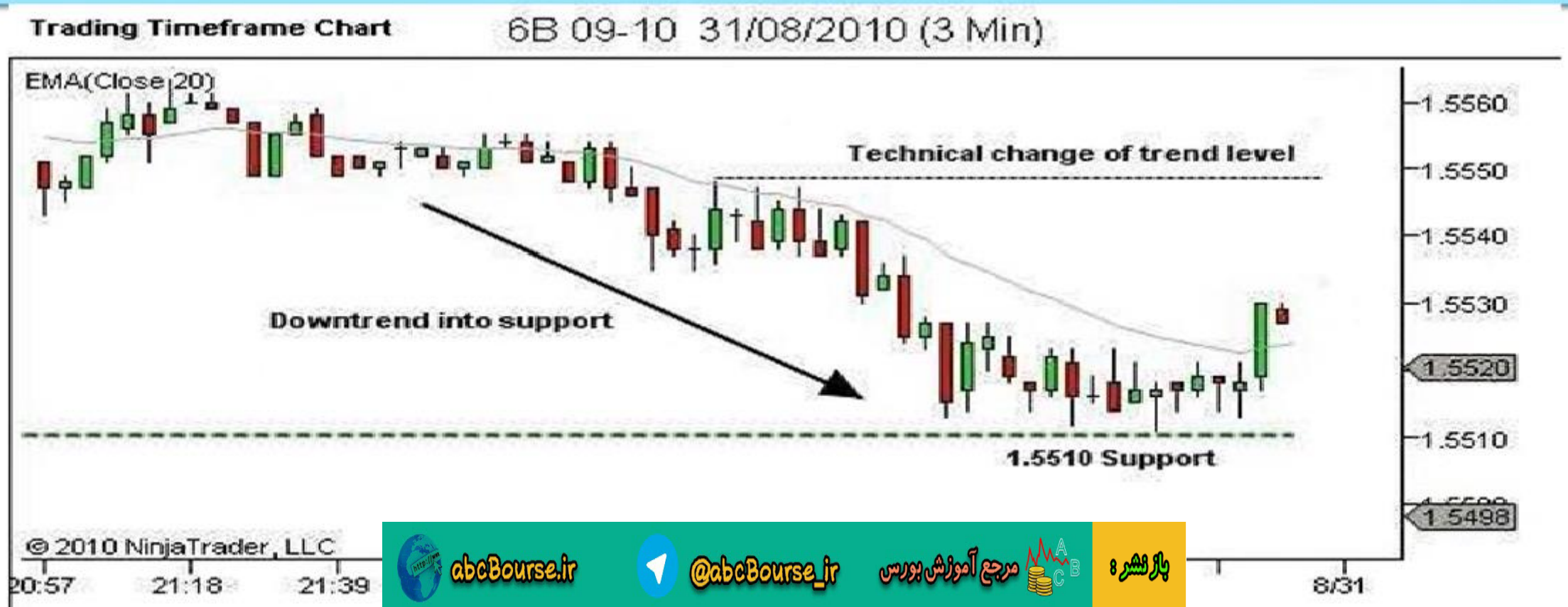

abcBourse.ir @abcBourse_ir مرجع آموزش بورس بازنشر:

بررسی اولیه ماهیت مارکت

مرحله ۳ – شناسایی قدرت وضعف

- شکل نشانه های واضح ضعف در ناحیه حمایت را نشان می دهد. همچنین موج مومنتومی را داریم که از ناحیه حمایت برخواسته است. با این که این می تواند نشانه ای از قدرت باشد، کمی برای شروع زود است. این موج مومنتوم نتیجه ای از جریان سفارش شکست است. با نفوذ قیمت به بالای ناحیه ازدحام ، سفارشهای خرید با فعال شدن حد ضررهای فروشها همزمان شده است.
- ادامه این موج صعودی برای تایید قدرت در جهت صعودی لازم است.عدم ادامه آن ضعف را نشان می دهد.

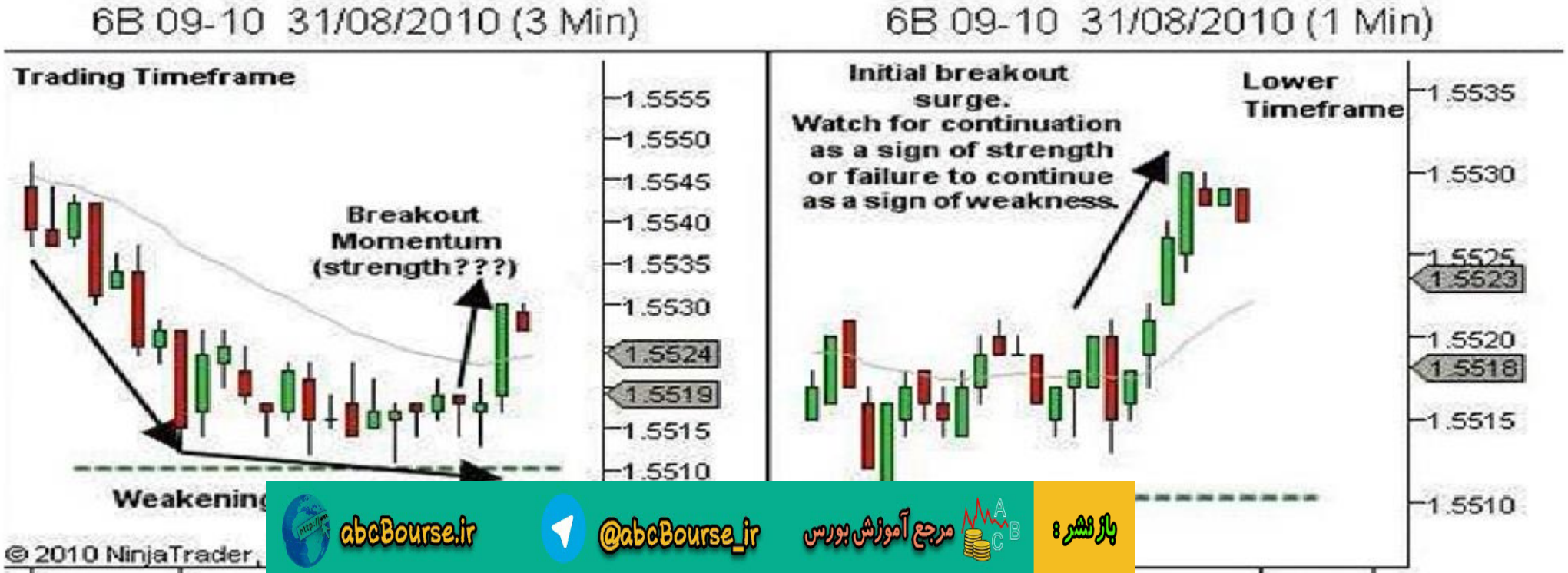

باز نشر : مرجع آموزش بورس @abcBourse_ir abcBourse.ir

مثال معاملاتی ۴ –ستاپ CPB، رسیدن به هدف T1، تعقیب هدف T2

بررسی اولیه ماهیت مارکت

- تعریف ساختار
- تعریف الگوها
- تعیین قدرت و ضعف
- تعیین جهت آینده
- تجسم روند آینده – طرحهای معاملاتی محتمل
- تع

باز نشر : مرجع آموزش بورس @abcBourse_ir abcBourse.ir

مثال معاملاتی ۴ –ستاپ CPB، رسیدن به هدف T1، تعقیب هدف T2

بررسی اولیه ماهیت مارکت

تعدادی از مراحل (۴–۶) را به شکل خلاصه با هم ترکیب می کنیم.
با دیدن ضعف در اولین روند نزولی شکلهایی از برگشت به عقب پیچیده را انتظار داریم. که بر اساس اصل دوم جهت آینده روند قیمت را به پایینتر برای امتحان مجدد سطح حمایت می راند.

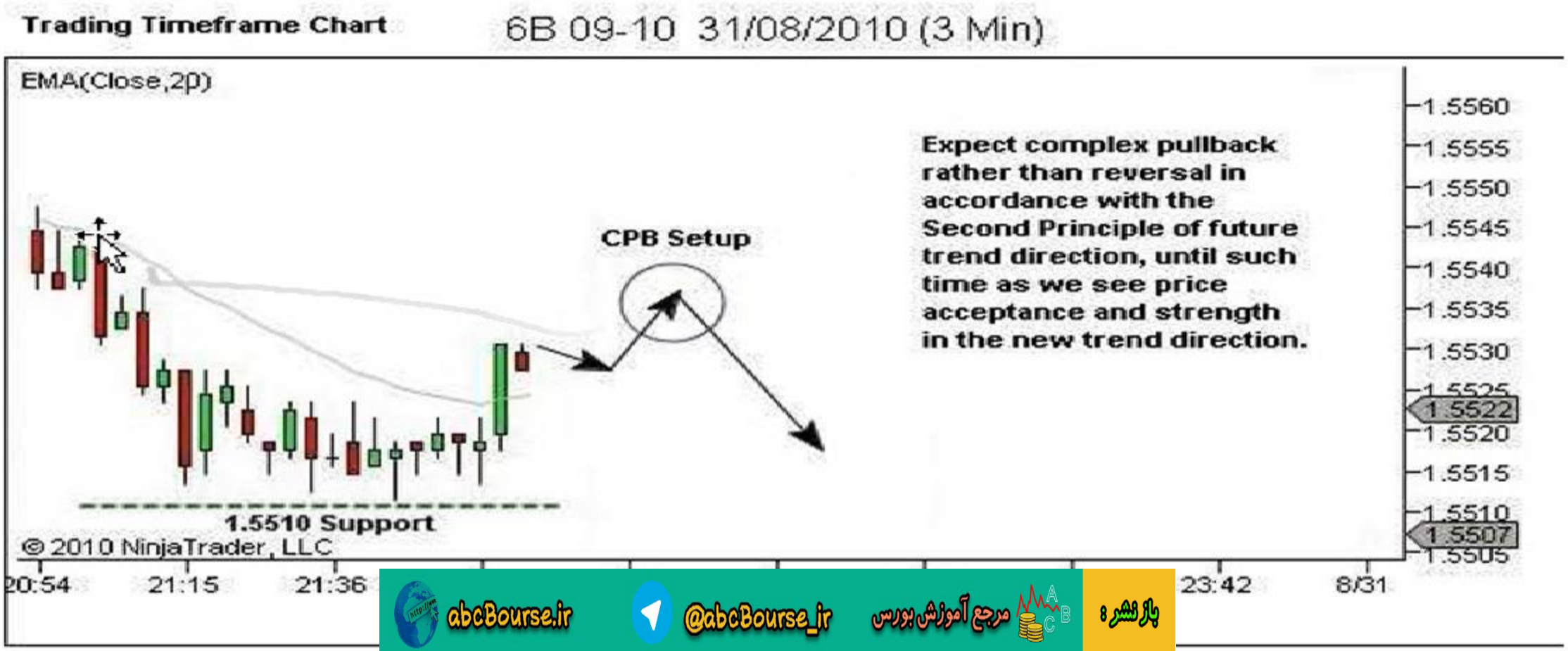

باز نشر : مرجع آموزش بورس @abcBourse_ir abcBourse.ir

مثال معاملاتی ۴ –ستاپ CPB، رسیدن به هدف T1، تعقیب هدف T2

بررسی اولیه ماهیت مارکت

قیمت برای تایید فرضیه ما باید به شکلی این حرکت را به نقاط بالاتر جدید ادامه دهد که قدرت را نشان ندهد (فشار به سمت بالایی که قادر نباشد قیمت را بالاتر ببرد.)
این فرصت ورود **CPB** را در فشار دوم برای ما فراهم می کند.
حرکت قیمت ادامه قدرت به بالاتر را نشان می دهد و تغییر بعدی روند فرضیه ما را بی اعتبار می کند.
ارزیابی مجدد و شناسایی ستاپهای جدید معامله لازم خواهد بود.

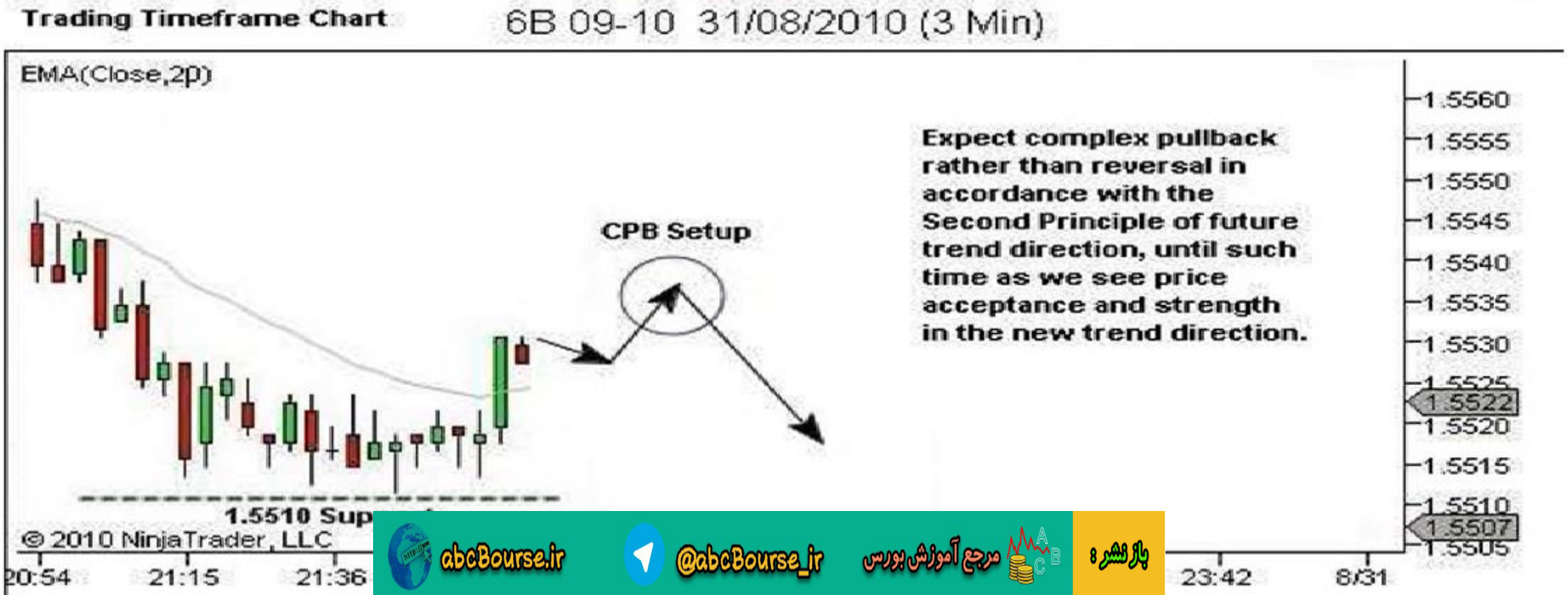

abcBourse.ir @abcBourse_ir مرجع آموزش بورس بازنشر:

مثال معاملاتی ۴ –ستاپ CPB، رسیدن به هدف T1، تعقیب هدف T2

مراحل تجزیه و تحلیل همزمان بازار

- تعیین تمایلات الگوهای شمعی
- اهمیت در نظرگرفتن ماهیت کلی بازار
- پشتیبانی بازار از تحلیل اولیه ما
- تکرار مراحل بالا

بازنشر : مرجع آموزش بورس @abcBourse_ir abcBourse.ir

مثال معاملاتی ۴ –ستاپ CPB، رسیدن به هدف T1، تعقیب هدف T2

تجزیه و تحلیل همزمان بازار

- ✓ برخی اوقات ستاپها وورودها خیلی سریع اتفاق می افتند. تمرکزتان را حفظ کنید . شمع **A** (شمع خنثی پایین بسته شده) اولین برگشت به عقب ما را بر خلاف موج صعودی اولیه نشان می دهد.
- ✓ شمع **B** (شمع خنثی بالا بسته شده) پایان برگشت به عقب را نشان می دهد ولی در اصل قدرت برای ادامه شکست به نقاط بالایی جدید ادامه نداشته است.

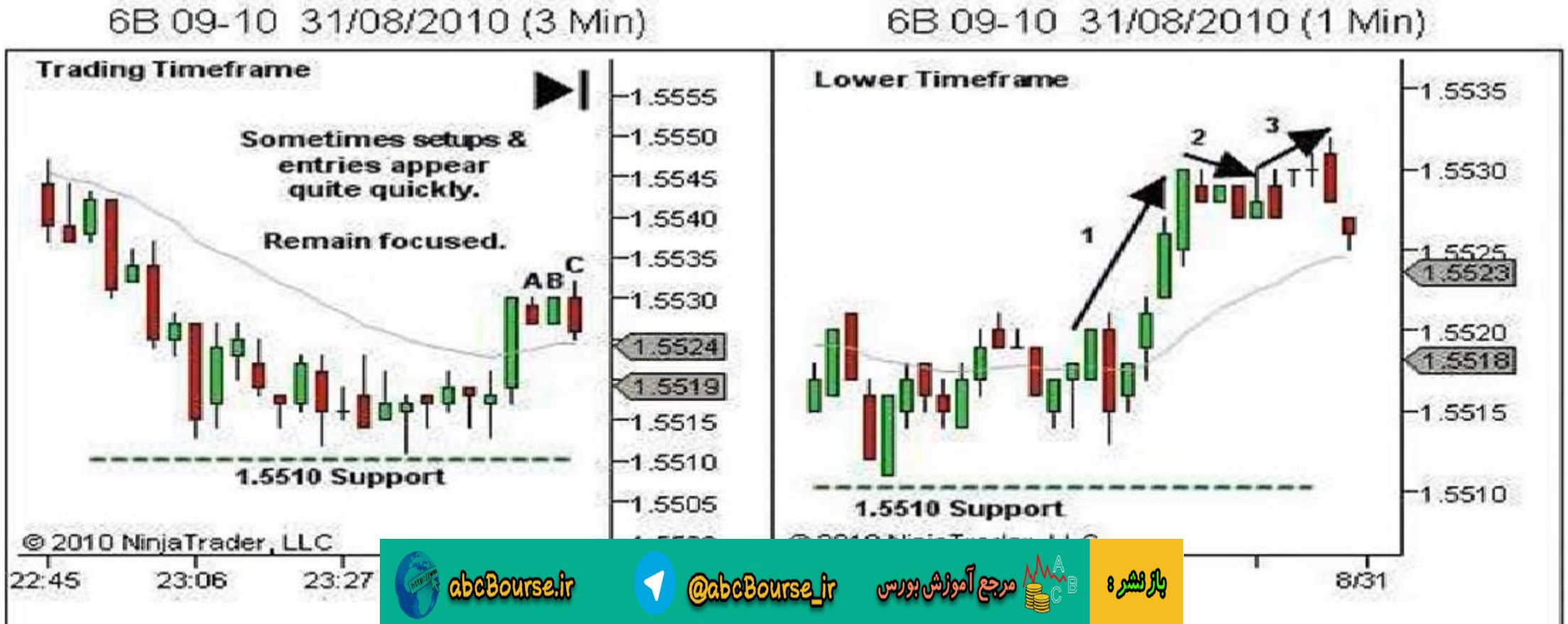

باز نشر : مرجع آموزش بورس @abcBourse_ir abcBourse.ir

مثال معاملاتی ۴ –ستاپ CPB، رسیدن به هدف T1، تعقیب هدف T2

تجزیه و تحلیل همزمان بازار

- ✓ شش دقیقه از اولین موج گذشته است و نشانهای از ادامه روند وجودندارد. این ضعف در برگشت به عقب را نشان می دهد.
- ✓ شمع C در ابتدا به قیمتهای بالاتر رشد کرده است . اگر تحلیل ما در ست باشد ، انتظار داریم این فشار به بالا ضعیف شود و فرصتی برای فروش در یک ستاپ **CPB** را ایجاد کند.

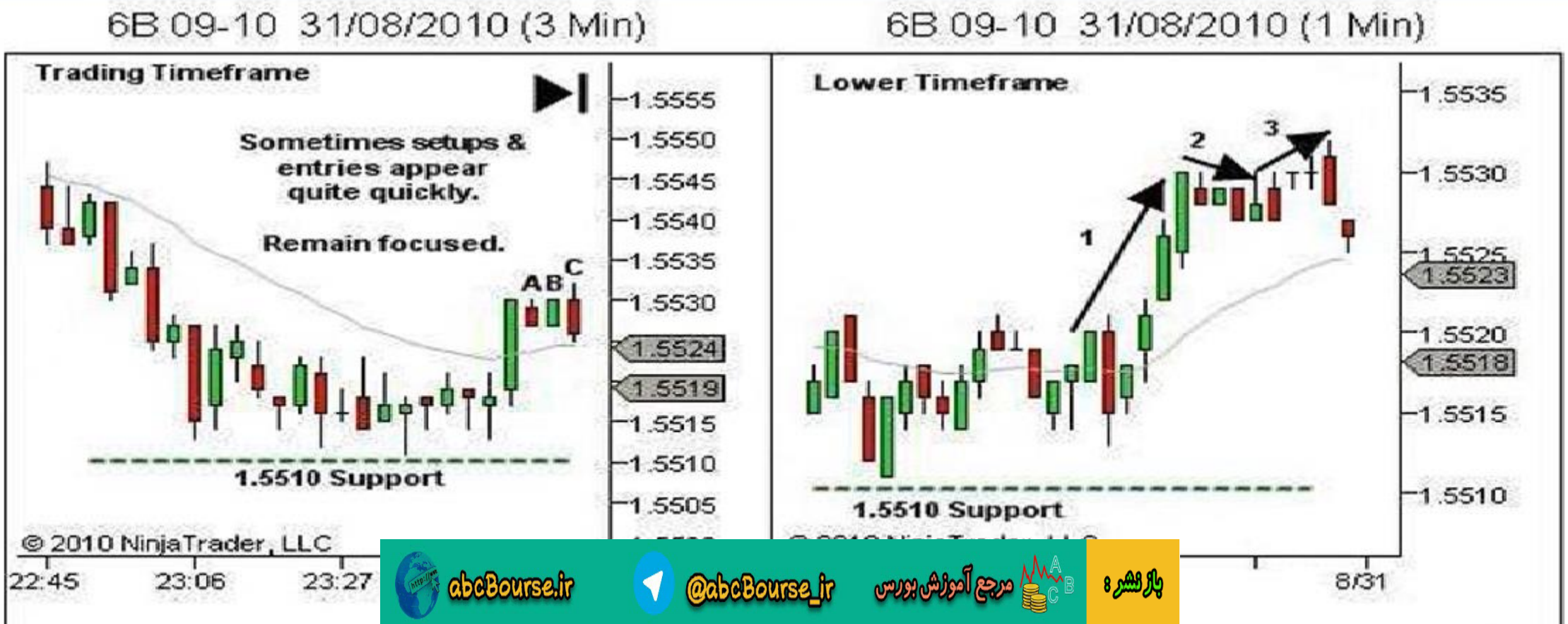

باز نشر : مرجع آموزش بورس @abcBourse_ir abcBourse.ir

مثال معاملاتی ۴ –ستاپ CPB، رسیدن به هدف T1، تعقیب هدف T2

تجزیه و تحلیل همزمان بازار

- ✓ دراین مثال عدم ادامه به بالاتر کمی سریعتر از انتظار اتفاق افتاد.
- ✓ در تحلیل دقیق، سمت راست نمودار قبلی ما در تایم فریم پایینتر (۱ دقیقه ای) جایی رانشان می دهد که می توانیم به وضوح سه سوینگ این اصلاح پیچیده را ببینیم.
- ✓ انتظار داشتیم که سوینگ سوم قبل از ریزش ببیششتر جلو برود ولی این اتفاقات بسیار سریع می افتد . شما باید تمرکزتان را حفظ کنید و حالا ببینیم آیا می توانیم وارد شویم؟

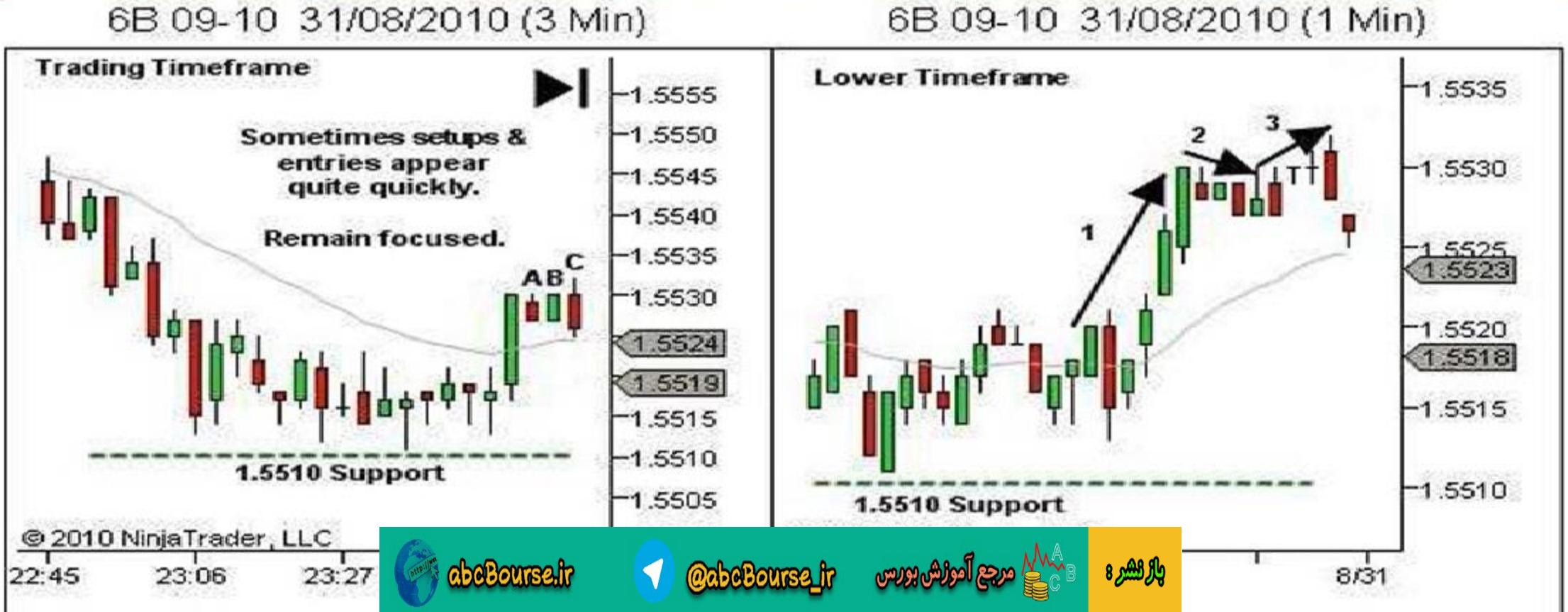

abcBourse.ir @abcBourse_ir مرجع آموزش بورس بازنشر :

مثال معاملاتی ۴ –ستاپ CPB، رسیدن به هدف T1، تعقیب هدف T2



توجه کنید که تحلیل همزمان در طی فرایند معامله گری در هر دو ناحیه ستاپ قبلی تا ورود و در طی باز بودن معامله ادامه خواهد

باز نشر : مرجع آموزش بورس @abcBourse_ir abcBourse.ir

مثال معاملاتی ۴ –ستاپ CPB، رسیدن به هدف T1، تعقیب هدف T2

فرایند مدیریت معامله گری

مرحله ۱ و ۲ آماده سازی و ورود

قیمت به زیر دو شمع تایم فریم معاملاتی (۳ دقیقه ای) پس از اولین حرکت به نقاط بالایی جدید نفوذ می کند. و ستاپ CPB و فرصت ورود ایجاد می کند. (فرض کنید ریسک به سود مناسب ایجاد شده و می توانیم وارد شویم.) با اینکه به نظر من عجولانه می آید، الگوی یک دقیقه ای با یک پرتاب به بالا ورود را فعال می کند. به یاد داشته باشید که آخرین شمع تایم فریم پایینتر (۱ دقیقه ای) یک دقیقه طول کشیده است و زمان کافی برای تایید سود به ریسک و ایجاد سفارش وجود داشته است.



باز نشر : مرجع آموزش بورس @abcBourse_ir abcBourse.ir

مثال معاملاتی ۴ –ستاپ CPB، رسیدن به هدف T1، تعقیب هدف T2

فرایند مدیریت معامله گری

مرحله ۱ و ۲ آماده سازی و ورود

S1 در ۱.۵۵۳۴ شناسایی شده است. LWP (در شکست دو شمع تایم فریم معاملاتی (۳ دقیقه ای) قبلی) ۱.۵۵۲۶ بود. T1 در ۱.۵۵۱۵ تعریف شده است که ۱:۱ را می دهد . سفارش ورود در ۱.۵۵۲۶ قرار داده شد و در طی آخرین شمع یک دقیقه ای پر شد.

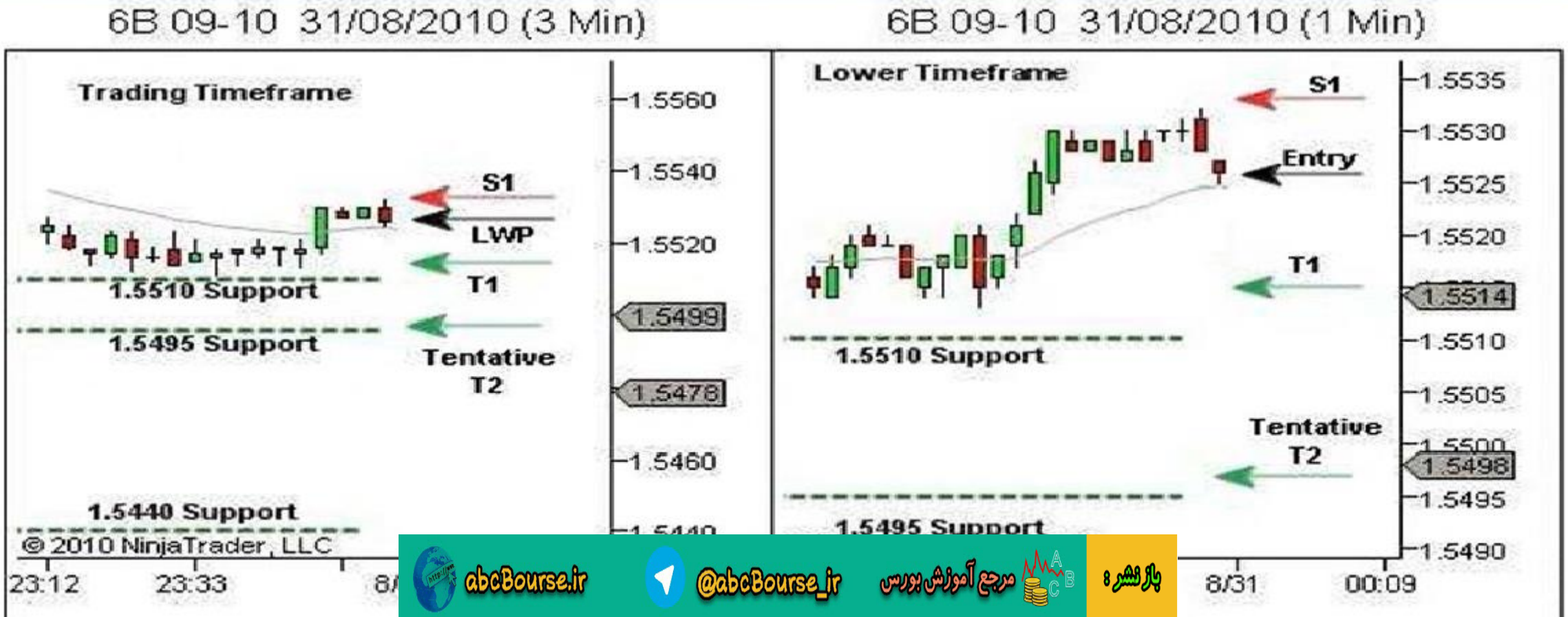

abcBourse.ir @abcBourse_ir مرجع آموزش بورس بازنشر :

مثال معاملاتی ۴ –ستاپ CPB، رسیدن به هدف T1، تعقیب هدف T2

فرایند مدیریت معامله گری

مرحله ۱ و ۲ آماده سازی و ورود

T2 به صورت آزمایشی در ناحیه حمایت بعدی در ۱.۵۴۹۵ تعیین شده است . آزمایشی را از این جهت می گوییم که احتمال موج شکست دیگری، این بار به زیر از دحام ۱.۵۵۱۰ به جای بالای آن وجود دارد. هدف T2 در سیستم ثبت شده است ولی ما به قیمت نگاه می کنیم که آیا ۱.۵۵۱۰ را به پایین می شکند یا نه ؟ و اگر به پایین نوسان کرد هدف را به ۱.۵۴۴۵ که حمایت بعدی است خواهیم برد. و از یک حد ضرر تعقیبی تا رسیدن به آن سطح استفاده خواهیم کرد (قلاب کردن موثر قیمت).

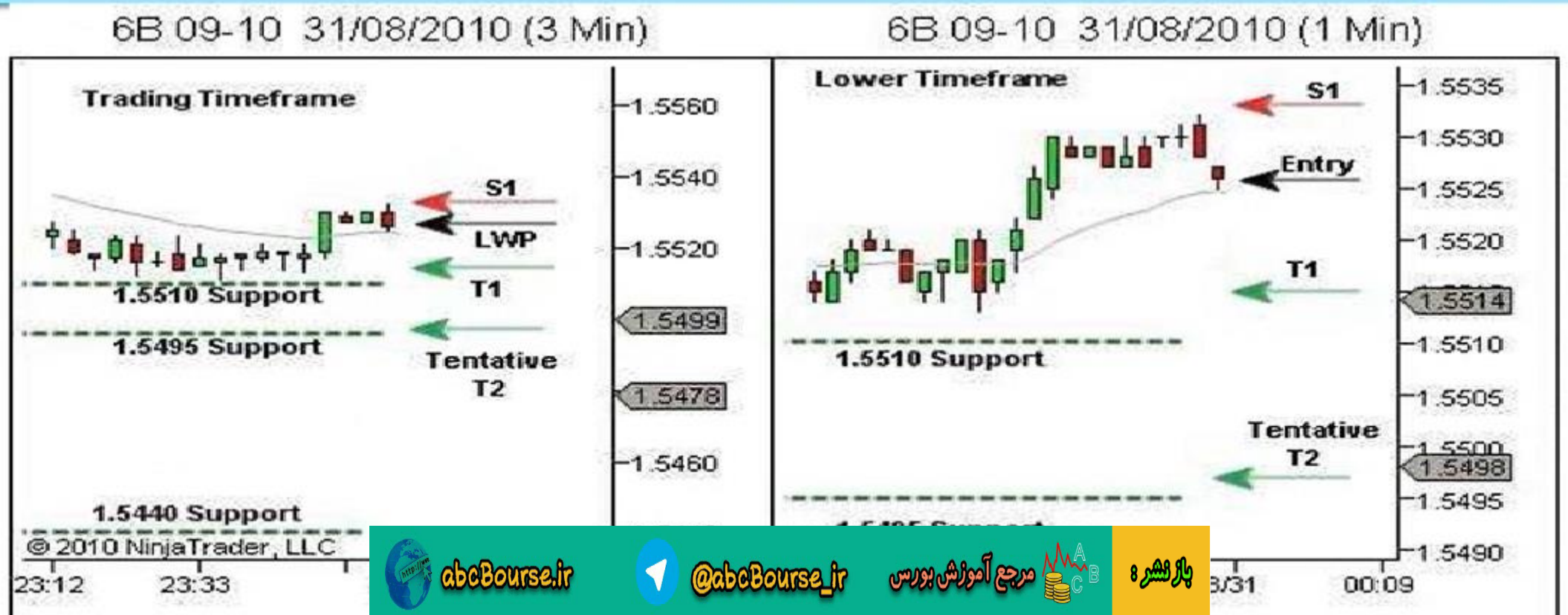

abcBourse.ir @abcBourse_ir مرجع آموزش بورس بازنشر:

مثال معاملاتی ۴ –ستاپ CPB، رسیدن به هدف T1، تعقیب هدف T2

فرایند مدیریت معامله گری

مرحله ۱ و ۲ آماده سازی و ورود

- ✓ قبل از اینکه معامله را مدیریت کنیم آخرین کلام در مورد سرعت این ستاپ و ورود آن را می گوییم . این ایده آل نیست ولی طبیعت بازی معامله گری است. همیشه کار ها مرتب و شسته رفته نیستند. ایمان به تحلیل تان و توانایی شما در مدیریت ریسک ضروری است. برعکس، تردید در این مورد منجر به ورود اشتباه خواهد شد.

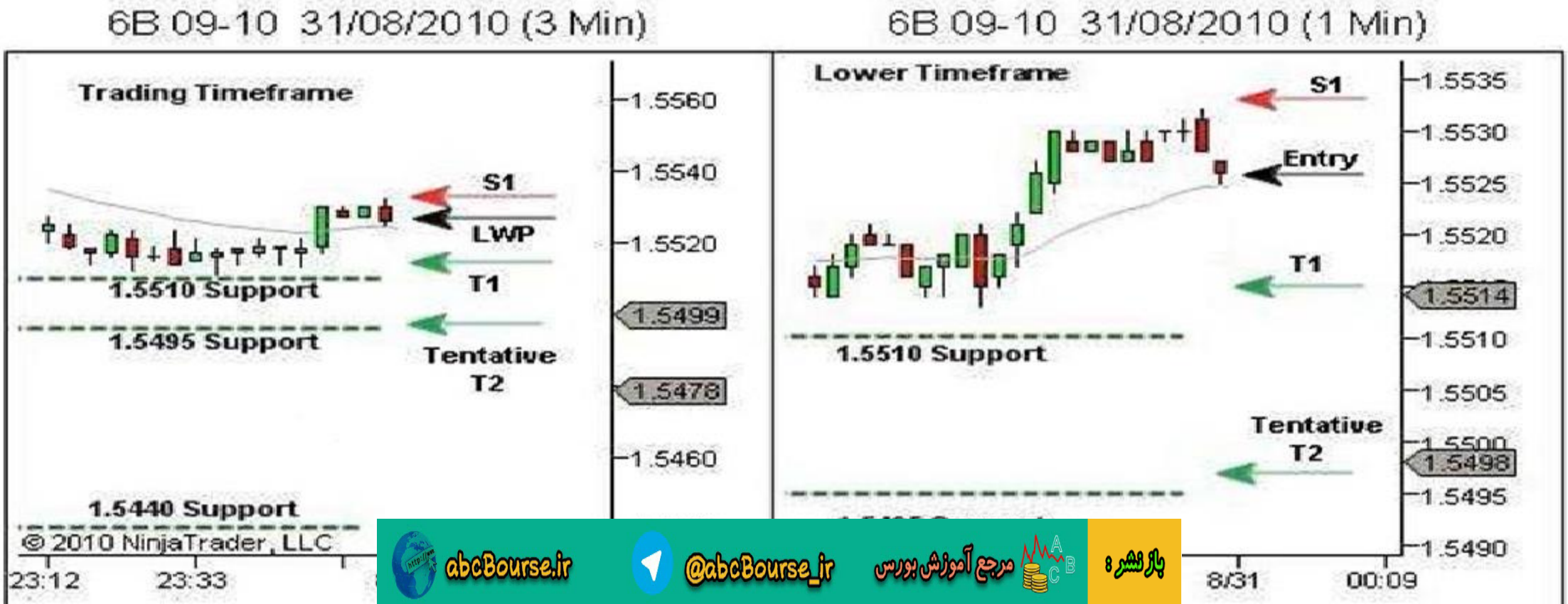

باز نشر : مرجع آموزش بورس @abcBourse_ir abcBourse.ir

مثال معاملاتی ۴ –ستاپ CPB، رسیدن به هدف T1، تعقیب هدف T2

فرایند مدیریت معامله گری

مرحله ۱ و ۲ آماده سازی و ورود

- ✓ من ایمان داشتم که فشار دوم به بالا منجر به ادامه روند و امتحان مجدد سطح حمایت خواهد شد.
- ✓ توانستم این ستاپ و ورود را شناسایی کنم چون متمرکز بودم و به طور موثر به دنبال هر نشانه ای از به دام افتادن خرید هایی می گشتم که خروجهایشان باعث فعال شدن فروش من می شد.





باز نشر : مرجع آموزش بورس @abcBourse_ir abcBourse.ir

مثال معاملاتی ۴ –ستاپ CPB، رسیدن به هدف T1، تعقیب هدف T2

فرایند مدیریت معامله گری

مرحله ۱ و ۲ آماده سازی و ورود

به هر حال من قادر به پیشگویی آینده نیستم. هر معامله باید به طور موثر مدیریت شود تا ریسک حداقل شود. اگر فشار به پایینتر یک دام باشد و قیمت مجددا به بالاتر نوسان کند، ضرر من با حد ضرر ۸– پیپ حداقل خواهد بود. اگرقیمت کند شود ، روی خروج کار خواهم کرد. اگر درست عمل کنم، در بهترین حالت آنرا مدیریت خواهم کرد تا بیشترین سود ممکن را به دست آورم.
اطمینان از ورود در اینجا با تجربه بسیار در حرکات قیمت و ستاپها ایجاد می شود. درفصل ۱۶ وقتی در خصوص فرایند یادگیری صحبت کردیم، بیشتر در این خصوص بحث خواهیم کرد.

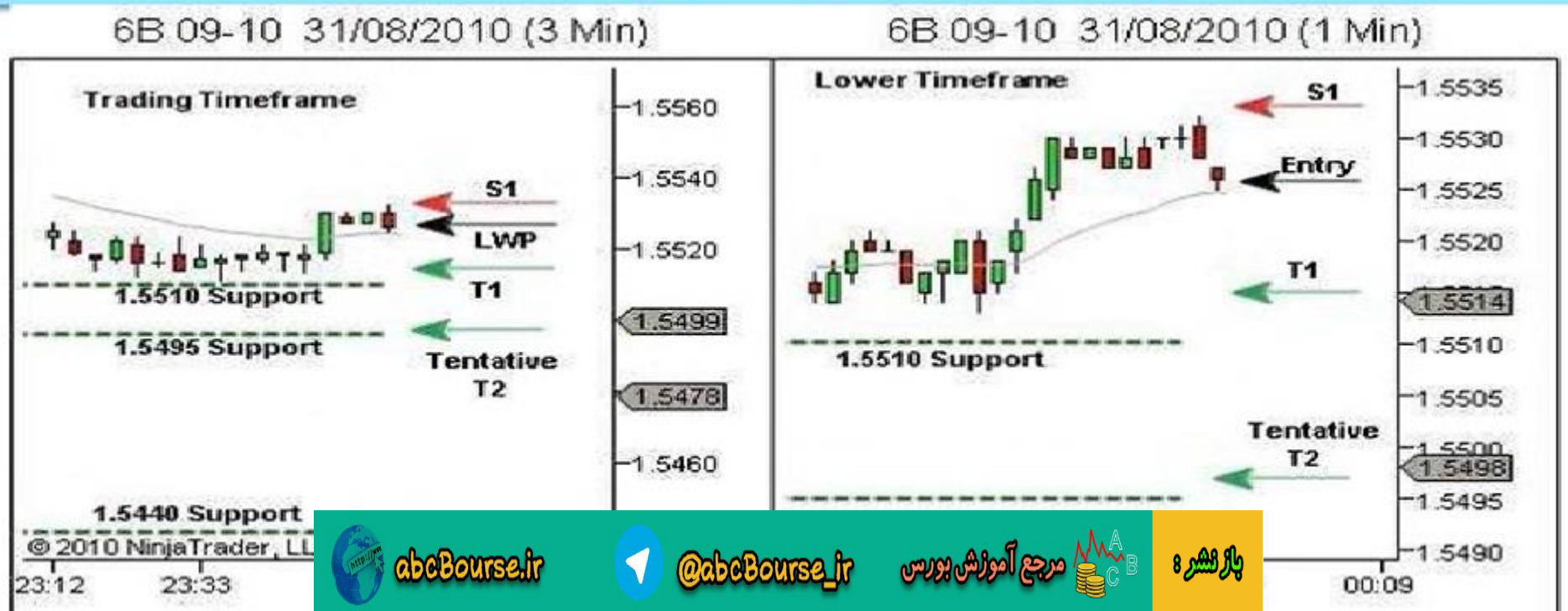

abcBourse.ir @abcBourse_ir مرجع آموزش بورس بازنشر :

مثال معاملاتی ۴ –ستاپ CPB، رسیدن به هدف T1، تعقیب هدف T2

فرایند مدیریت معامله گری

مرحله ۱ و ۲ آماده سازی و ورود

تکرار پارامترهای ورود

Entry: 1.5526

S1: 1.5534 (risk -8 pips)

T1: 1.5515 (reward +11 pips)

T2: 1.5495 (reward +31 pips) or trail to 1.5445 (+81 pips)

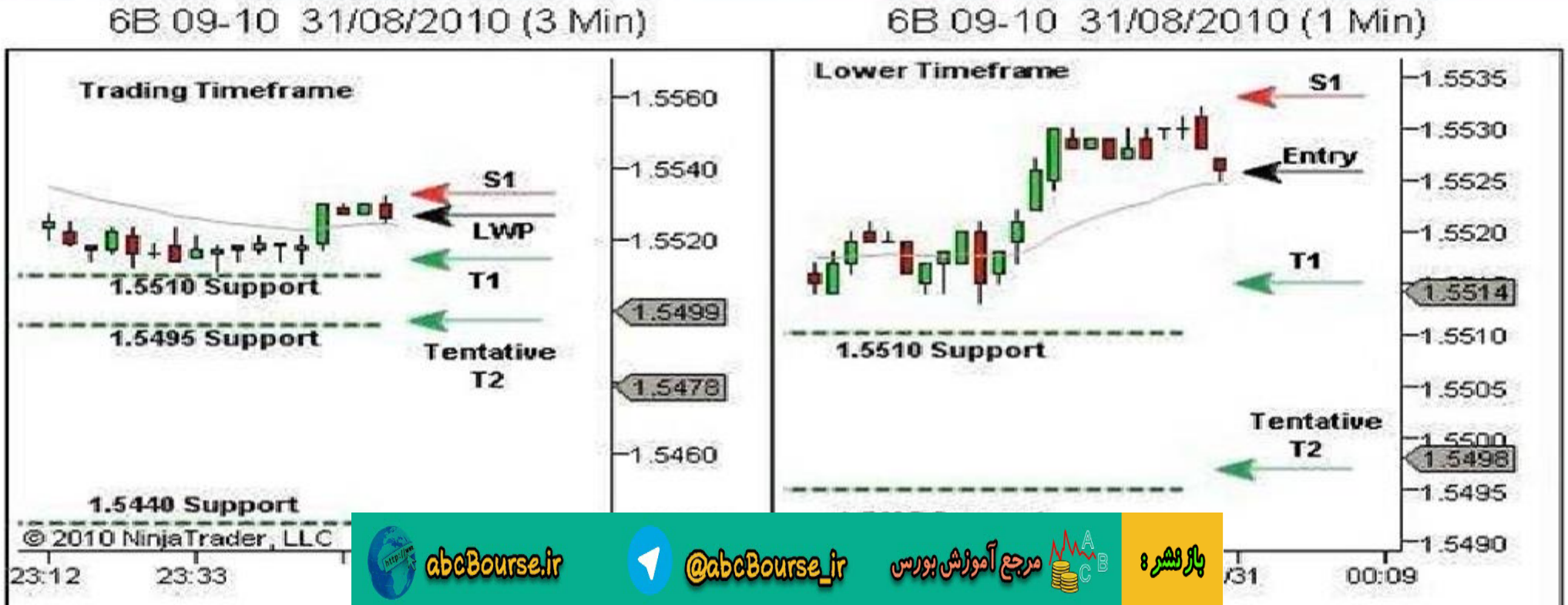

abcBourse.ir @abcBourse_ir مرجع آموزش بورس بازنشر:

مثال معاملاتی ۴ –ستاپ CPB، رسیدن به هدف T1، تعقیب هدف T2



باز نشر : مرجع آموزش بورس @abcBourse_ir abcBourse.ir

مثال معاملاتی ۴ –ستاپ CPB، رسیدن به هدف T1، تعقیب هدف T2

فرایند مدیریت معامله گری

مرحله ۳ – مدیریت معامله و خروج

شمع A در نمودار زیر با فعال شدن اولین حد ضرر های کسانی که به امید برگشت روند زود ورود کرده بودند ، قدرت الگوی معامله گران به دام افتاده را نشان می دهد. جریان سفارش نزولی قیمت را به پایین می راند .

حد ضرر قسمت اول با بسته شدن شمع A به نقطه سر به سر منتقل شد و سپس بعد از کند شدن کوچکی در حرکت قیمت پس از شمع A به S2 منتقل شد. سپس هدف T1 محقق شد.

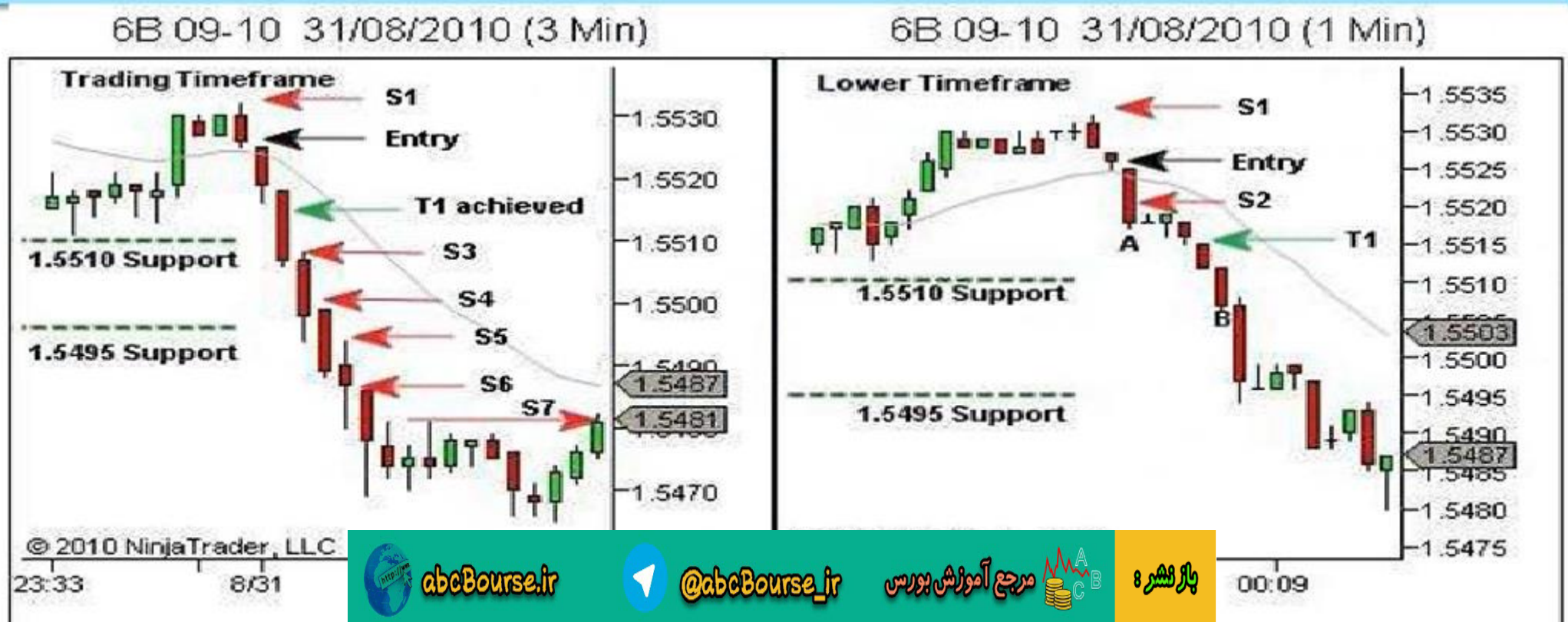

باز نشر : مرجع آموزش بورس @abcBourse_ir abcBourse.ir

مثال معاملاتی ۴ –ستاپ CPB، رسیدن به هدف T1، تعقیب هدف T2

فرایند مدیریت معامله گری

مرحله ۳ – مدیریت معامله و خروج

حد ضرر قسمت دوم به نقطه سر به سر منتقل شد و پس از شمع B به S2 منتقل شد. شتاب با ادامه کاهش قیمت منجر به انتقال آزمایشی T2 به ۱.۵۴۴۵ شد. حد ضرر به بالای حرکتهای قابل توجه قیمت به S3 تا S7 تعقیب شد.

قسمت دوم در S7 با ۴۴ پیپ سود خارج شد.

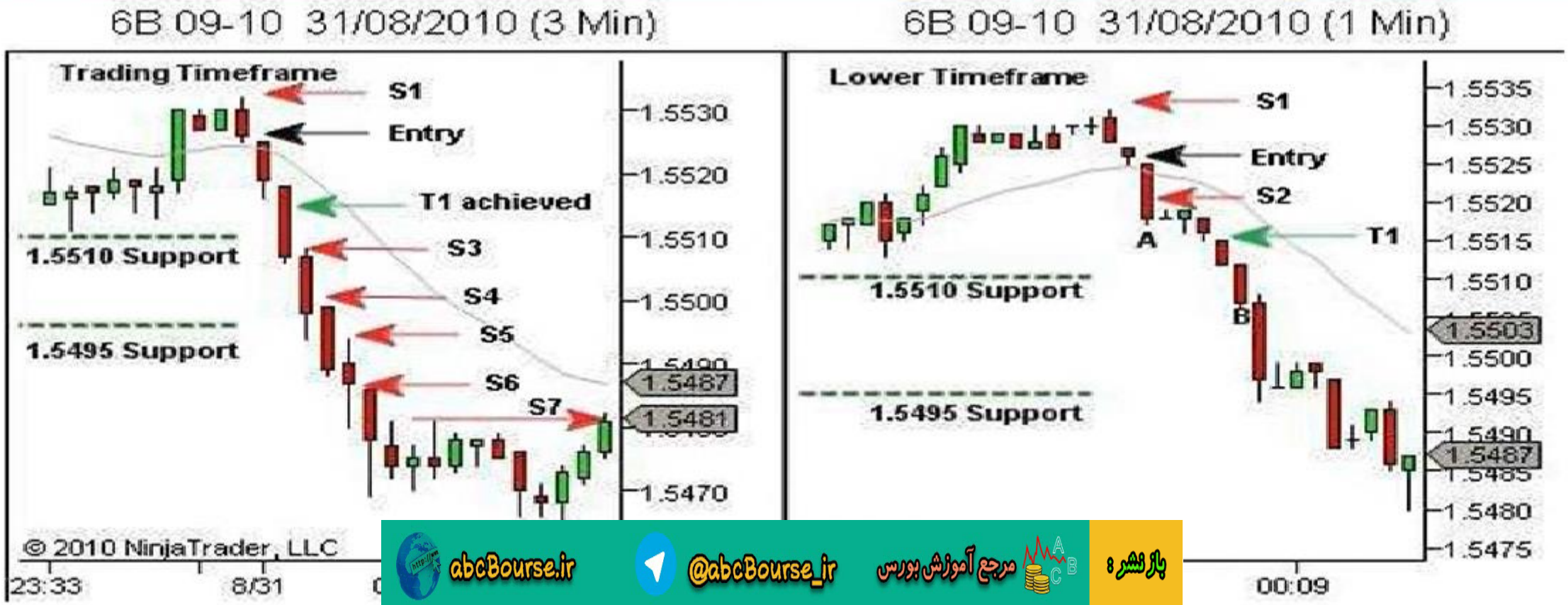

باز نشر : مرجع آموزش بورس @abcBourse_ir abcBourse.ir

مثال معاملاتی ۴ –ستاپ CPB، رسیدن به هدف T1، تعقیب هدف T2



باز نشر : مرجع آموزش بورس @abcBourse_ir abcBourse.ir

مثال معاملاتی ۴ –ستاپ CPB، رسیدن به هدف T1، تعقیب هدف T2

فرایند مدیریت معامله گری

مرحله ۴ – پس از معامله

بعد از باز بینی پلتفرم و تایید بسته شدن معامله روی آماده سازی برای ستاپهای بعدی تمرکز می کنیم.
اگر وقت داشته باشیم دفتر چه معاملاتی مان را به روز می کنیم و مشاهداتمان از حرکت قیمت، ساختار بازار، فرایند معامله گری و حالت فیزیکی و روانی مان ثبت می کنیم.

نتایج:

Part one: Achieved T1 +11 (less commission)
Part two: T2 Trailed +44 (less commission)



باز نشر : مرجع آموزش بورس @abcBourse_ir abcBourse.ir

مثال معاملاتی ۴ –ستاپ CPB، رسیدن به هدف T1، تعقیب هدف T2

فرایند مدیریت معامله گری

همانطور که ال بروکس هم در کتاب مهم " خواندن شمع به شمع نمودار قیمت" ذکر کرده است، یک بازار روند دار همیشه ورودهای برخلاف روند خوبی را پیشنهاد می کند. معاملات با احتمال بالاتر همیشه در امتداد روند هستند در هر حرکت بر خلاف روند به دنبال نشانه های عدم ادامه باشید . محلهای عدم ادامه روند ورود مناسبی را در جهت روند ایجاد می کند.



باز نشر : مرجع آموزش بورس @abcBourse_ir abcBourse.ir

ل معاملاتی ۴ –ستاپ CPB، رسیدن به هدف T1، تعقیب هدف T2

ند مدیریت معامله گری

له ۴ – پس از معامله

از باز بینی پلتفرم و تایید بسته شدن معامله روی آماده سازی برای ستاپهای بعدی تمرکز می کنیم.
وقت داشته باشیم دفتر چه معاملاتی مان را به روز می کنیم و مشاهداتمان از حرکت قیمت، ساختار بازار،
د معامله گری و حالت فیزیکی و روانی مان ثبت می کنیم.

Part one: Achieved T1 +11 (less commission)
Part two: T2 Trailed +44 (less commission)





باز نشر : مرجع آموزش بورس @abcBourse_ir abcBourse.ir

Price Action Trading

آموزش معامله گری حرکات قیمت

فصل سیزدهم: تمرینات ستاپ های معامله گری حرکات قیمت

بازنشر: مرجع آموزش بورس @abcBourse_ir abcBourse.ir

فصل سیزدهم: تمرینات ستاپ های معامله گری حرکات قیمت

۱۳,۱ – مثال معامله ۱ – ستاپ BPB : رسیدن به هدف ۱ و ۲

۱۳,۲ – مثال معامله ۲ – ستاپ PB : رسیدن به هدف ۱ و خروج بخش ۲

۱۳,۳ – مثال معامله ۳ – ستاپ BOF، BPB، TST : روند خنثی در داخل روند خنثی دیگر

۱۳,۴ – مثال معاملاتی ۴ – CPB، به هدف T1 رسید، تعقیب هدف T2

۱۳,۵ – مثال معاملاتی ۵ – TST ، خروج از قسمت اول در نقطه سر به سر، تعقیب هدف T2

۱۳,۶ – مثال معامله ۶ – ستاپ BOF : رسیدن به هدف ۱ و ۲

۱۳,۷ – مثال معامله ۷ – ستاپ TST : رسیدن جزیی به هدف ۱ و ورود و خروج دوباره

۱۳,۸ – مثال معامله ۸ – ستاپ PB : رسیدن جزیی به اهداف و عدم ورود مجدد

۱۳,۹ – مثال معامله ۹ – ستاپ CPB : رسیدن به هدف ۱ و ۲

۱۳,۱۰– مثال معامله ۱۰ – ستاپ TST : رسیدن جزیی به هدف و رسیدن به هدف ۱ و تریل هدف ۲

۱۳,۱۱– خلاصه یادداشت مثالهای معاملات ستاپ ها

باز نشر : مرجع آموزش بورس @abcBourse_ir abcBourse.ir

مثال معاملاتی ۵ – TST ، خروج از قسمت اول در نقطه سر به سر، تعقیب هدف T2



باز نشر : مرجع آموزش بورس @abcBourse_ir abcBourse.ir

مثال معاملاتی ۵ – TST ، خروج از قسمت اول در نقطه سر به سر، تعقیب هدف T2

بررسی اولیه ماهیت مارکت

مرحله ۱ – تعریف ساختار

از نمودار تایم فریم بالاتر (۳۰ دقیقه ای) شروع می کنیم. مقاومت در بالای قیمت جاری در ۱.۵۵۷۵، ۱.۵۴۷۵ و ۱.۵۴۵۰ شناسایی شده است. حمایت در پایین بازار در ۱.۵۳۹۵ تعیین شده است.



abcBourse.ir @abcBourse_ir مرجع آموزش بورس بازنشر:

مثال معاملاتی ۵ – TST ، خروج از قسمت اول در نقطه سر به سر، تعقیب هدف T2



باز نشر : مرجع آموزش بورس @abcBourse_ir abcBourse.ir

مثال معاملاتی ۵ – TST ، خروج از قسمت اول در نقطه سر به سر، تعقیب هدف T2

بررسی اولیه ماهیت مارکت

مرحله ۲ – تعریف روند

نمودار تایم فریم معاملاتی (۳ دقیقه ای) تغییر روند صعودی را نشان می دهد. قیمت در یک برگشت به عقب در روند صعودی قرار دارد.

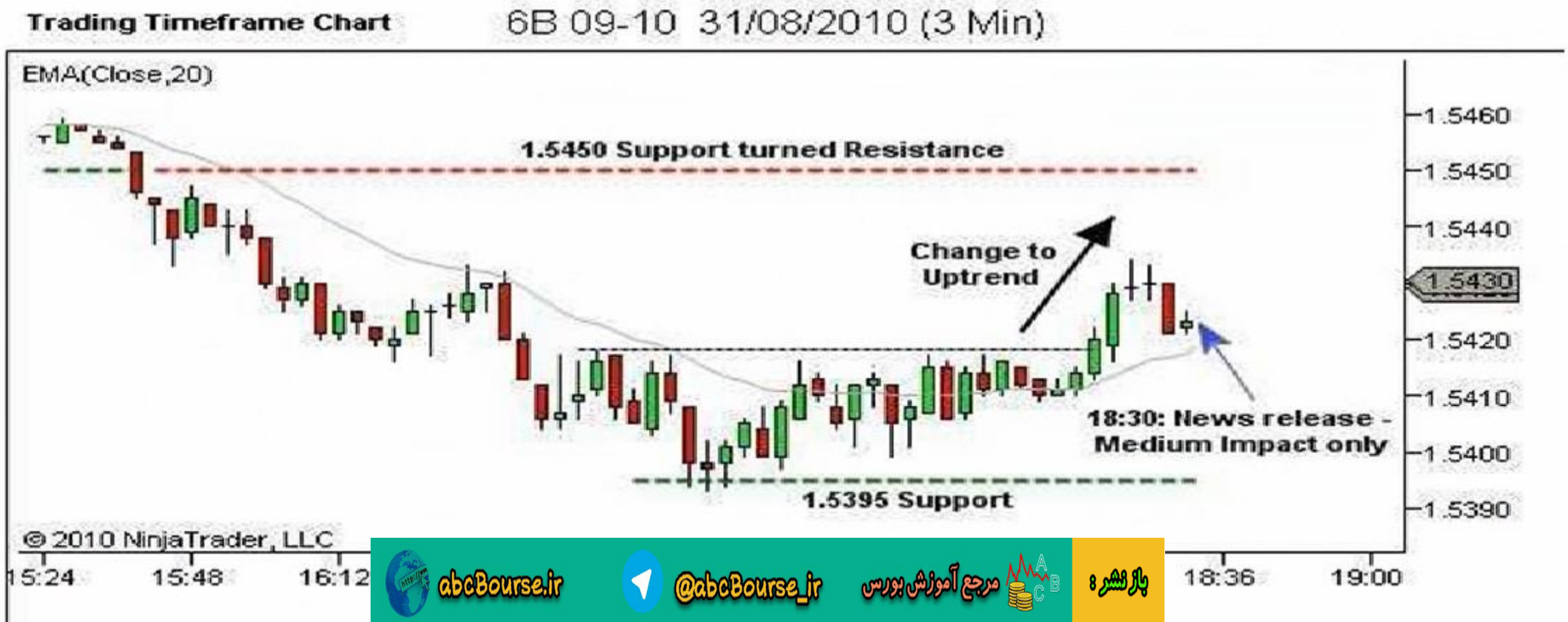

بازنشر : مرجع آموزش بورس @abcBourse_ir abcBourse.ir

مثال معاملاتی ۵ – TST ، خروج از قسمت اول در نقطه سر به سر، تعقیب هدف T2



باز نشر : مرجع آموزش بورس @abcBourse_ir abcBourse.ir

مثال معاملاتی ۵ – TST ، خروج از قسمت اول در نقطه سر به سر، تعقیب هدف T2

بررسی اولیه ماهیت مارکت

مرحله ۳ – ۶

ما تنها با توجه به یک اندیکاتور اقتصادی به دنبال ورود در یک برگشت به عقب نیستیم. همچنین نمی خواهیم که بر اساس قدرت و ضعف جهت آینده روند یا نواحی احتمالی ستاپ را مشخص کنیم. فعلا هیچ انتظار خاصی نداریم. در جلد پنجم در خصوص منابع اخبار اقتصادی و تاثیری که از آنها انتظار می رود بحث خواهیم کرد.



باز نشر : مرجع آموزش بورس @abcBourse_ir abcBourse.ir

مثال معاملاتی ۵ – TST ، خروج از قسمت اول در نقطه سر به سر، تعقیب هدف T2



بازنشر: مرجع آموزش بورس @abcBourse_ir abcBourse.ir

مثال معاملاتی ۵ – TST ، خروج از قسمت اول در نقطه سر به سر، تعقیب هدف 12

تجزیه و تحلیل همزمان بازار

- ✓ همانطور که قبلا هم گفته شد مراحل تحلیل همزمان بازار بدلیل سختی تعیین یک فرایند دینامیک به صورت زیر با هم ترکیب شده است.
- ✓ شمع بعد از اعلام خبر یک شمع صعودی بالا بسته شده است که قیمت را به مقاومت اول در ناحیه ۱.۵۴۵۰ می رساند.
- ✓ هنوز هیچ فرضی نداریم ، اکنون یک فرض ایجاد می کنیم.
- ✓ این فشار مومنتوم پس از خبر قدرت را در سمت صعودی در تایم فریم آن شمع نشان می دهد.

پرسش اینجاست که آیا این حرکت پایدار است یا نه ؟ (همانطور که برای همه شمعهای بعد از خبر مطرح است)



باز نشر : مرجع آموزش بورس @abcBourse_ir abcBourse.ir

مثال معاملاتی ۵ – TST ، خروج از قسمت اول در نقطه سر به سر، تعقیب هدف 12

تجزیه و تحلیل همزمان بازار

- ✓ همانطور که در شکل می بینیم ، با اینکه شمع بلند صعودی بالا بسته شده ماهیت صعودی دارد، این شمع قیمت را به مرز پایینی ناحیه مقاومت بین ۱.۵۴۵۰ و ۱.۵۴۷۵ برده است(ما این قسمت را یک ناحیه در نظر می گیریم).
- ✓ قدرت در ناحیه مقاومت ظاهر شده است و تمایل اولیه من در این خصوص شکست سطح و ادامه تا ۱.۵۴۷۵ است. و سپس به دنبال نشانه های ضعف برای پس از شکست برای فرصتهای **BOF** یا **BPB** می گردم. این کار بر اساس اصل ششم جهت آینده روند است.



abcBourse.ir @abcBourse_ir مرجع آموزش بورس باز نشر :

مثال معاملاتی ۵ – TST ، خروج از قسمت اول در نقطه سر به سر، تعقیب هدف T2

تجزیه و تحلیل همزمان بازار

برای تایید این فرضیه حرکت قیمت باید تا مقاومت بالاتر ادامه یابد. قدرت باید در جهت صعود و ضعف در جهت نزول نمایان باشد.
گفتیم که به نواحی مقاومتی که به حمایت تبدیل می شود و برعکس علاقه مندیم. طبیعت تصمیمات معامله گران به گونه ای است که تمایل دارند این سطوح را تقویت کنند. ترکیب این موضوع با پهنای ناحیه مقاومت باعث می شود که از باقی ماندن این سطوح تعجب نکنیم.
اگر قبل از شکست ضعف در این فشار به سمت بالا ظاهر شد باید فرضم را تطبیق دهم و به دنبال فرصتهای فروش (باتوجه به اصل پنجم جهت آینده روند) باشم . شمع بعدی یک شمع خنثی است که در وسط بسته شده است.(LHS)

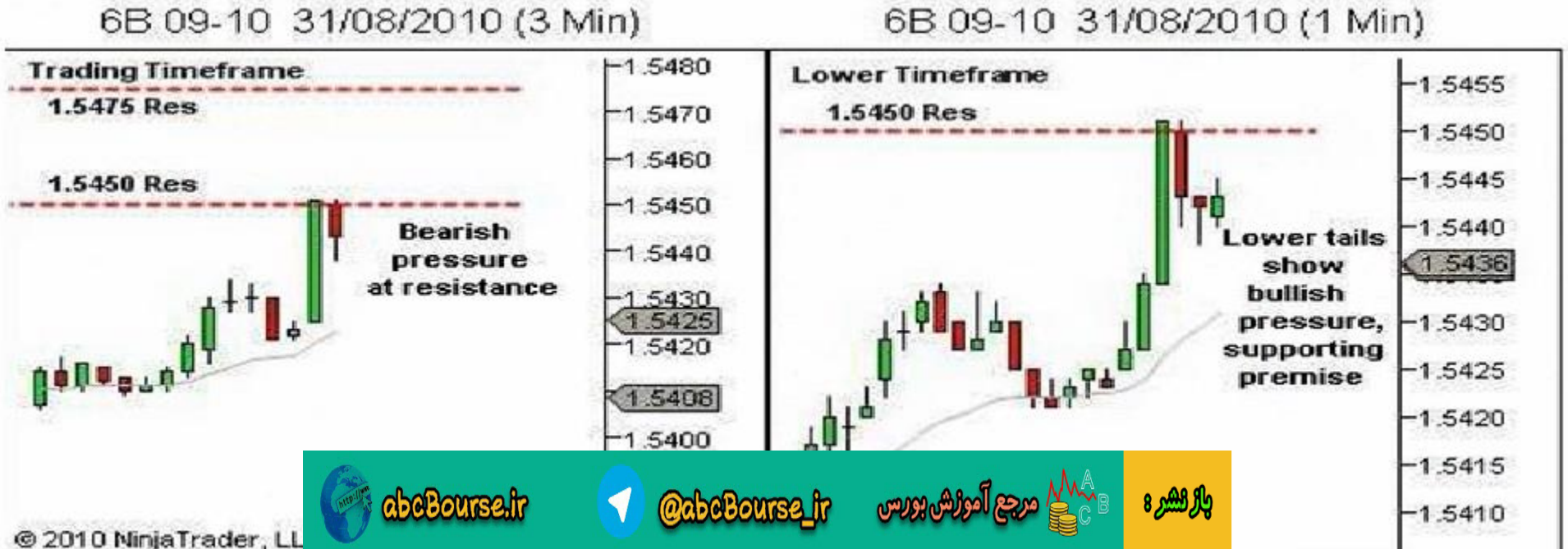

abcBourse.ir @abcBourse_ir مرجع آموزش بورس باز نشر :

مثال معاملاتی ۵ – TST ، خروج از قسمت اول در نقطه سر به سر، تعقیب هدف T2

تجزیه و تحلیل همزمان بازار

عدم ادامه بالاتر که در تصویر می بینیم، جریان سفارش نزولی را نشان می دهد که وارد بازار شده است. قیمت به عقب برگشته است. رفتار قیمت در تایم فریم پایینتر (۱ دقیقه ای) با سایه های پایینی شمعها نشانه هایی از قدرت در صعود و ضعف در نزول را نشان می دهد. برگشت به عقب هنوز فرضیه ما را حمایت می کند. مقداری جریان سفارش نزولی را انتظار داشتیم.
اگربازار قادر به فشار به این ناحیه مقاومت باشد باید روند به زودی ادامه یابد.
شمع بعدی (LHS) یک شمع خنثی در وسط بسته شده است، که باز هم خبر ادامه برگشت به عقب را به ما می دهد.

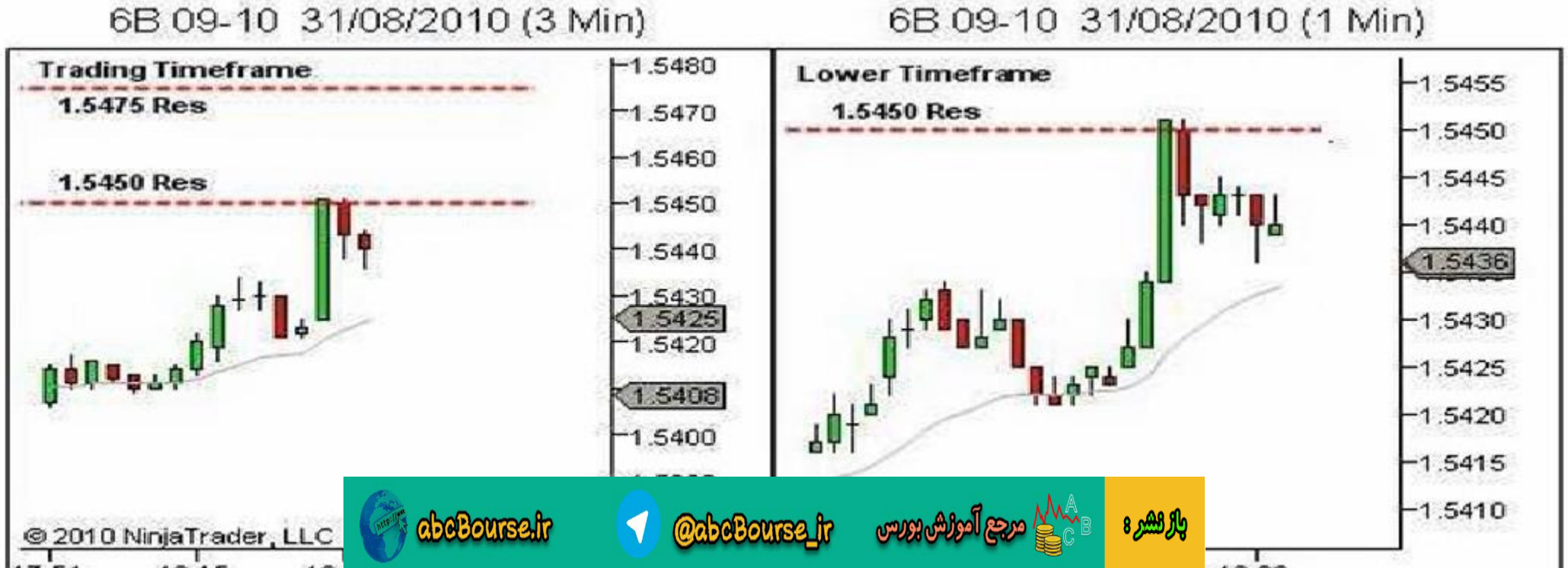

باز نشر : مرجع آموزش بورس @abcBourse_ir abcBourse.ir

مثال معاملاتی ۵ – TST ، خروج از قسمت اول در نقطه سر به سر، تعقیب هدف T2

تجزیه و تحلیل همزمان بازار

آنچه باعث نگرانی است، طول مدت این برگشت به عقب است. صعودی بودن بعد از خبر شاید نتوانسته است سفارش خرید بیشتری را جذب کند.
قدرت باید تا نقطه بالاتر جدید ادامه یابد. هر ضعف در صعود چه به صورت امتحان ضعیف سطح مقاومت باشد یا به صورت عدم موفقیت در رسیدن به نقاط بالایی قبلی باشد می تواند نشاندهنده عدم حمایت خریداران و غلبه عرضه بر تقاضا باشد. در هر صورت ما باید فرضیه مان رابه سرعت بازنگری کنیم و امتحان سطح مقاومت و ستاپ TST احتمالی را مد نظر بگیریم.

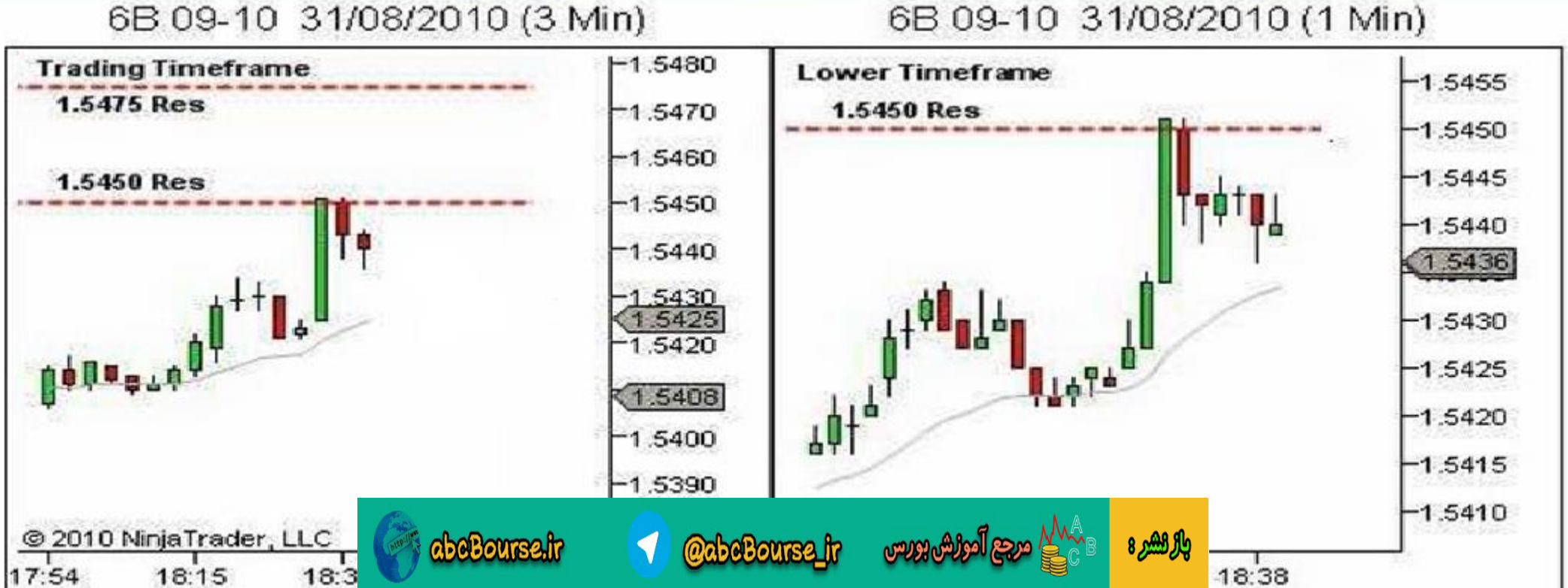

باز نشر : مرجع آموزش بورس @abcBourse_ir abcBourse.ir

مثال معاملاتی ۵ – TST ، خروج از قسمت اول در نقطه سر به سر، تعقیب هدف T2

تجزیه و تحلیل همزمان بازار

شمع بعدی در تایم فریم معاملاتی (۳ دقیقه ای) عدم ادامه به بالاتر را نشان می دهد. قیمت مجددا برای امتحان سطح ۱.۵۴۵۰ به بالا رفته است ولی به سرعت پس زده شده است. حرکت قیمت جاری مانند وقتی که بازار تمایل صعودی دارد رفتار نمی کند.





باز نشر : مرجع آموزش بورس @abcBourse_ir abcBourse.ir

مثال معاملاتی ۵ – TST ، خروج از قسمت اول در نقطه سر به سر، تعقیب هدف T2

تجزیه و تحلیل همزمان بازار

فرضیه باید به سرعت اصلاح شود. انتظار ما امتحان سطح مقاومت (اصل پنجم) است، که حداقل با یک برگشت به عقب پیچیده (و امتحان مجدد سطح باتوجه به اصل دوم) یا یک برگشت کامل ادامه خواهد یافت.



باز نشر : مرجع آموزش بورس @abcBourse_ir abcBourse.ir

مثال معاملاتی ۵ – TST ، خروج از قسمت اول در نقطه سر به سر، تعقیب هدف T2



توجه کنید که تحلیل همزمان در طی فرایند معامله گری در هر دو ناحیه ستاپ قبلی تا ورود و در طی باز بودن معامله ادامه خواهد

باز نشر : مرجع آموزش بورس @abcBourse_ir abcBourse.ir

مثال معاملاتی ۵ – TST ، خروج از قسمت اول در نقطه سر به سر، تعقیب هدف T2

فرایند مدیریت معامله گری

مرحله ۱ – آماده سازی معامله

حرکت قیمت در دو تایم فریم معاملاتی (۳ دقیقه ای) و تایم فریم پایینتر (۱ دقیقه ای) در زیر دیده می شود.
حد ضرر S1 در ۱.۵۴۵۲ و هدف اول T1 در ۱.۵۴۲۵ جایی که جریان سفارش صعودی بعد از خبر ظاهر شد،
برای هر دو ورود سریع (که انجام خواهد شد) در نظر گرفته می شود.



باز نشر : مرجع آموزش بورس @abcBourse_ir abcBourse.ir

مثال معاملاتی ۵ – TST ، خروج از قسمت اول در نقطه سر به سر، تعقیب هدف T2

فرایند مدیریت معامله گری

مرحله ۱ – آماده سازی معامله

LWP نقطه ای است که اولین سفارشهای ورود Stop Order در تایم فریم معاملاتی (۳ دقیقه ای) فعال می شود، که در زیر پایینترین شمع در برگشت به عقب در ۱.۵۴۳۵ خواهد بود. ورود در اینجا ریسک ۱۷ پیپ در برابر سود ۱۰ پیپ را در پی دارد. پس ورود در LWP هوشمندانه نخواهد بود خیلی دیر وارد حرکت خواهیم شد و به حمایت بلقوه T1 خیلی نزدیک هستیم. LRP یک نقطه میانه را معرفی می کند که به ما فرصت ۱:۱ را می دهد. این یک نقطه میانه بین S1 و T1 یا ۱.۵۴۳۸ خواهد بود. ورود باید در ۱.۵۴۳۸ یا قبل از آن انجام شود تا از نسبت ۱:۱ مطمئن شویم.

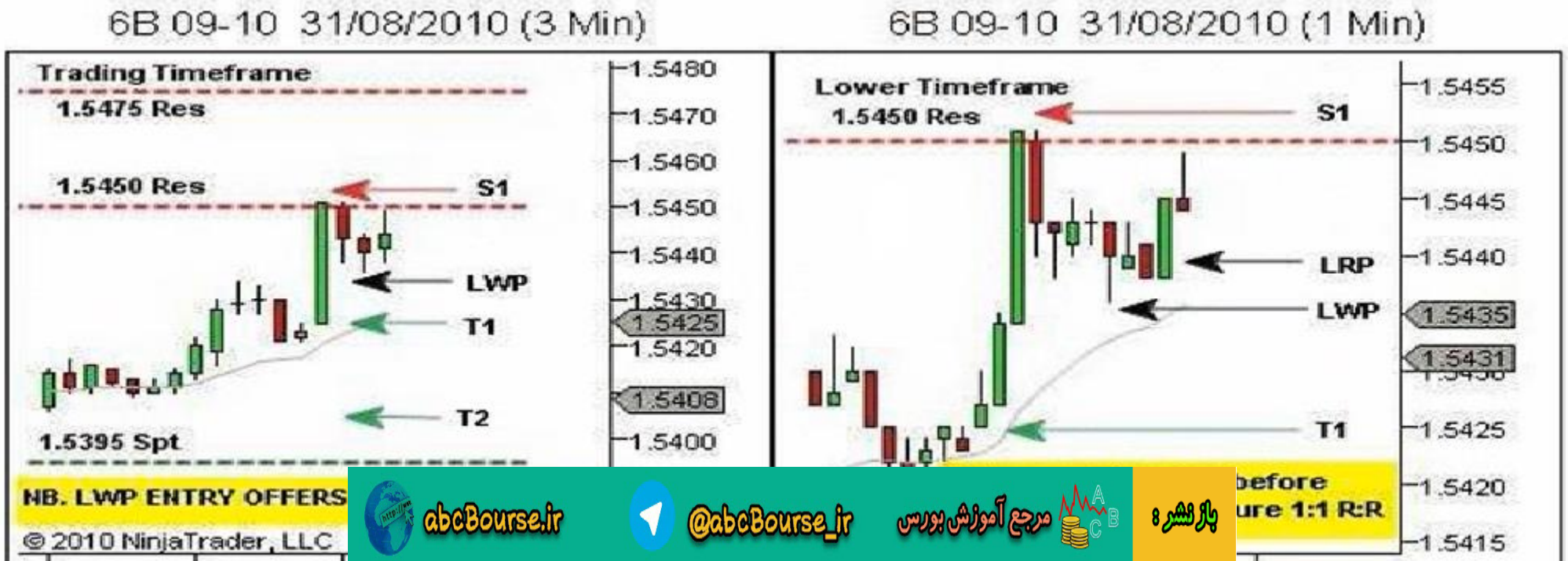

abcBourse.ir @abcBourse_ir مرجع آموزش بورس باز نشر :

مثال معاملاتی ۵ – TST ، خروج از قسمت اول در نقطه سر به سر، تعقیب هدف T2

فرایند مدیریت معامله گری

مرحله ۱ – آماده سازی معامله

به یاد داشته باشید که در تایم فریم های میان روزی لازم نیست که اینقدر سریع باشیم. قیمتی که ۱:۱ را پیشنهاد می کند ، در وسط حدضرر تا هدف است. و این برای تشخیص با چشم ساده است. LWP در این مثال در نیمه اول محدوده قیمت حد ضرر تا هدف نیست ، بنابراین ما به دنبال تریگر ورود در آنجا می گردیم.



abcBourse.ir @abcBourse_ir مرجع آموزش بورس بازنشر :

مثال معاملاتی ۵ – TST ، خروج از قسمت اول در نقطه سر به سر، تعقیب هدف T2

فرایند مدیریت معامله گری

مرحله ۲– ورود به معامله

در نمودار تایم فریم پایینتر (۱ دقیقه ای) با ایجاد یک الگوی ۱۲۳ بالا ورود فعال می شود. حرکت قیمت به زیر این شمع جاری سیگنالی است که به ما می گوید آخرین فشار به قیمتهای بالای جدید و فشار دوم به مقاومت موفق نبوده است.

مایلم که با این تریگر وارد شوم ، پس به سرعت سفارش ورود Stop Order را در زیر شمع یک دقیقه ای به محض بسته شدن قرار خواهم داد. سفارش ورود Stop Order در ۱.۵۴۴۳ خواهد بود.

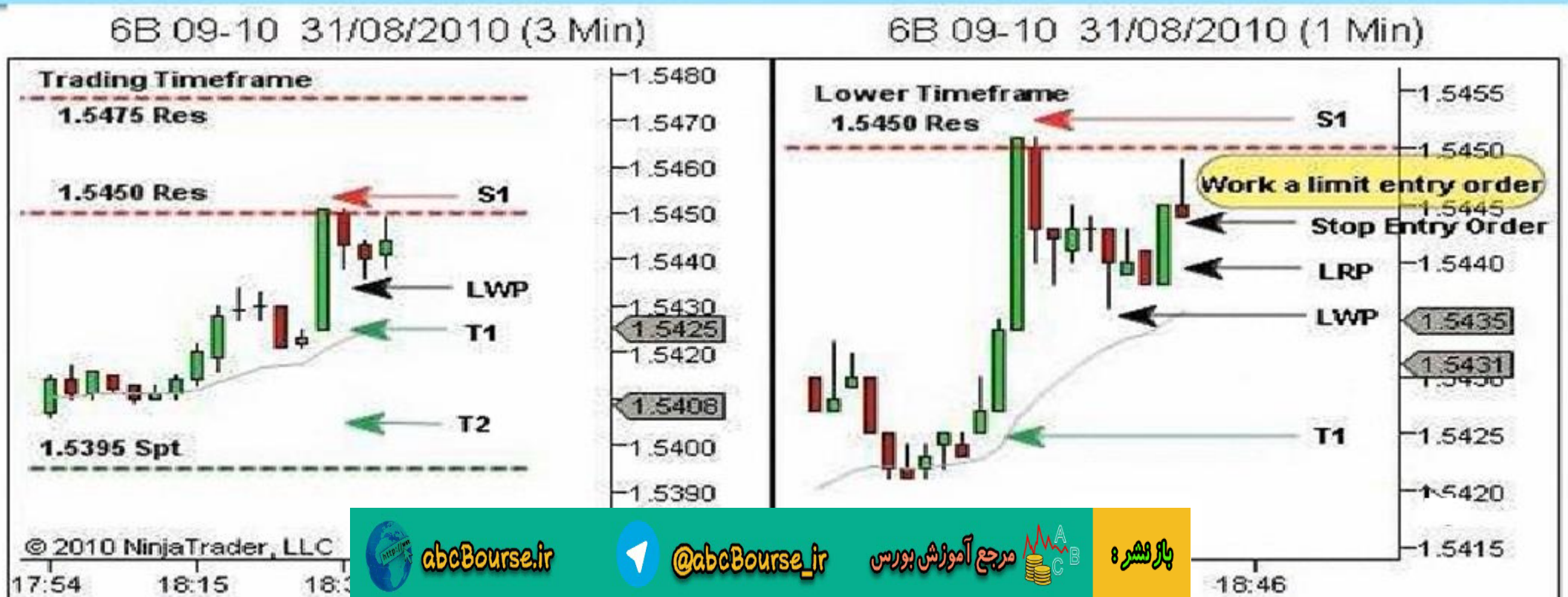

باز نشر : مرجع آموزش بورس @abcBourse_ir abcBourse.ir

مثال معاملاتی ۵ – TST ، خروج از قسمت اول در نقطه سر به سر، تعقیب هدف T2

فرایند مدیریت معامله گری

مرحله ۲– ورود به معامله

حالا که مطمئنم اگر قیمت به نقطه بسته شدن شمع قبلی رسید ورود ما فعال خواهد شد، روی یک سفارش ورود Limit Order بهتر کار می کنم. یک سفارش ورود Limit Order در ۱.۵۴۴۷ (در وسط ناحیه شمع قبلی) قرار می دهم.

سفارش ورود Stop Order در باز شدن شمع بعدی فعال شد. سفارش ورود Limit Order را لغو کردیم .

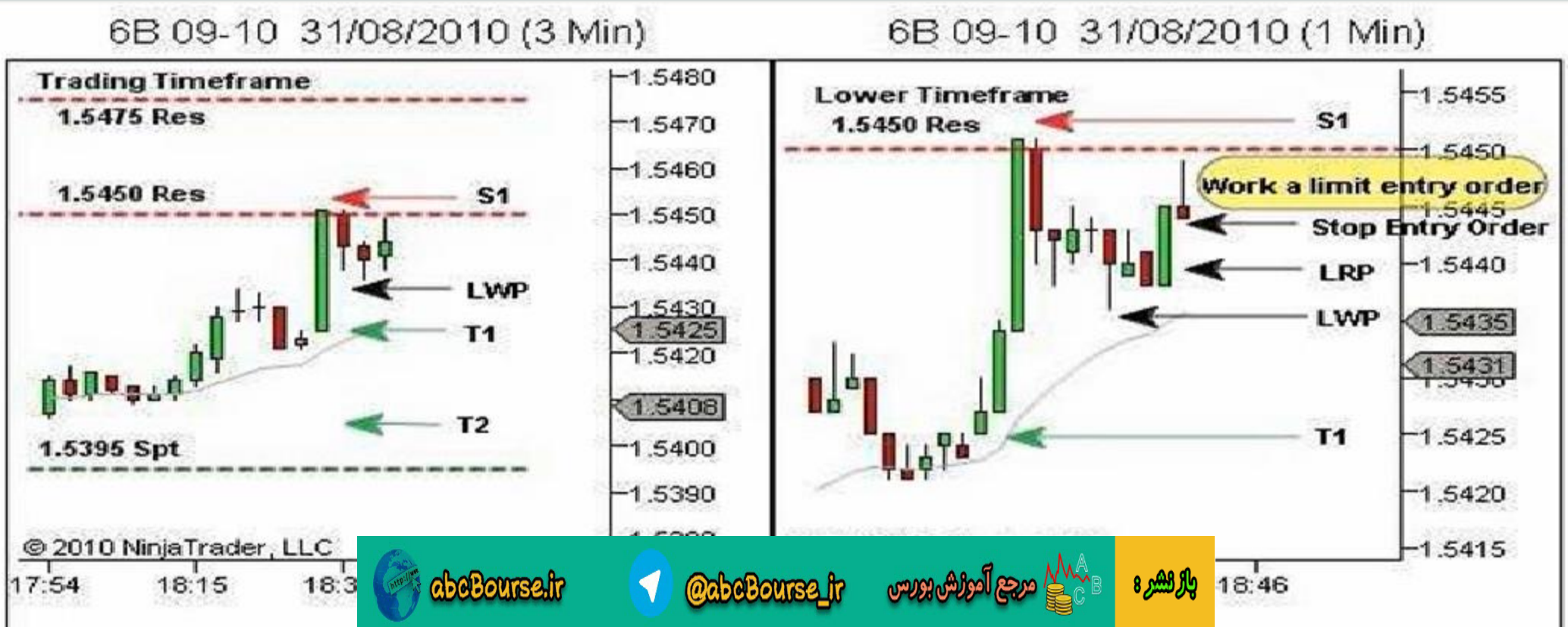

abcBourse.ir @abcBourse_ir مرجع آموزش بورس باز نشر :

مثال معاملاتی ۵ – TST ، خروج از قسمت اول در نقطه سر به سر، تعقیب هدف T2

فرایند مدیریت معامله گری

مرحله ۲– ورود به معامله

پارامتر های ورود عبارتند از :

Entry: 1.5443

Stop Loss: 1.5452 (risk -9)

Target T1: 1.5425 (reward +18)

Target T2: 1.5405 (reward +38)

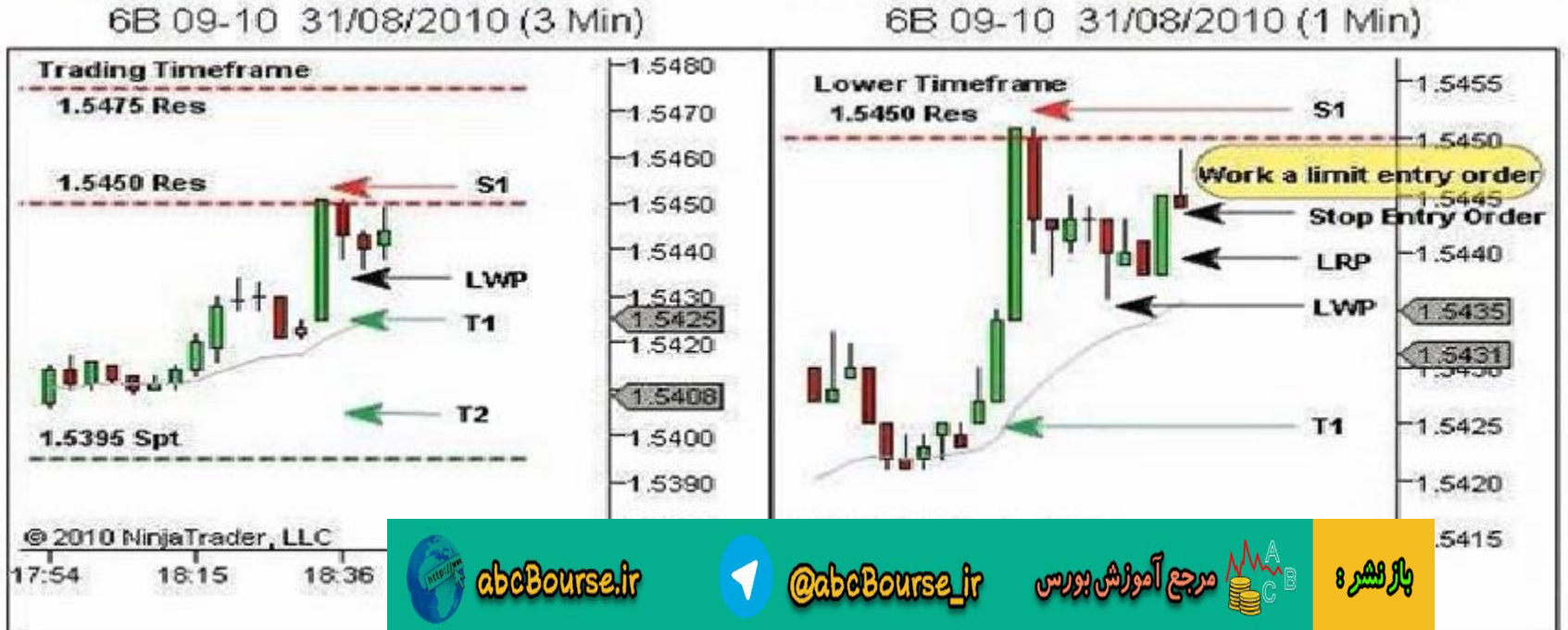

باز نشر : مرجع آموزش بورس @abcBourse_ir abcBourse.ir

مثال معاملاتی ۵ – TST ، خروج از قسمت اول در نقطه سر به سر، تعقیب هدف T2



باز نشر : مرجع آموزش بورس @abcBourse_ir abcBourse.ir

مثال معاملاتی ۵ – TST ، خروج از قسمت اول در نقطه سر به سر، تعقیب هدف T2

Trading Process **فرایند مدیریت معامله گری**

مرحله ۳ – مدیریت معامله و خروج

مانند همیشه اگر شما معامله گران به دام افتاده را به درستی شناسایی کرده باشید ، قیمت در جهت ما به سرعت با شمعها (شمع نزولی که پایین بسته شده) به پیش خواهد رفت. پس از آن در شمع B (باز هم شمع نزولی پایین بسته شده ولی بسیار کوتاه) و شمع C (شمع خنثی که در پایین بسته شده) کند شده است.



باز نشر : مرجع آموزش بورس @abcBourse_ir abcBourse.ir

مثال معاملاتی ۵ – TST ، خروج از قسمت اول در نقطه سر به سر، تعقیب هدف T2

فرایند مدیریت معامله گری

مرحله ۳ – مدیریت معامله و خروج

شمع **D** ناحیه کند شدن را به بالا شکسته است. تا یک برگشت به عقب راشروع کند. اینجا نگران احتمال اصلاح سه سوینگی خرید می شویم که ممکن است قبل از ریزش بار دیگر سطح مقاومت را امتحان کند. حد ضرر قسمت اول را به نقطه سر به سر به علاوه یک پیپ منتقل می کنم، با این قصد که اگر قیمت مقاومت را مجددا امتحان کرد در قیمت بهتری وارد شوم. حد ضرر قسمت دوم در همان **S1** باقی می ماند.

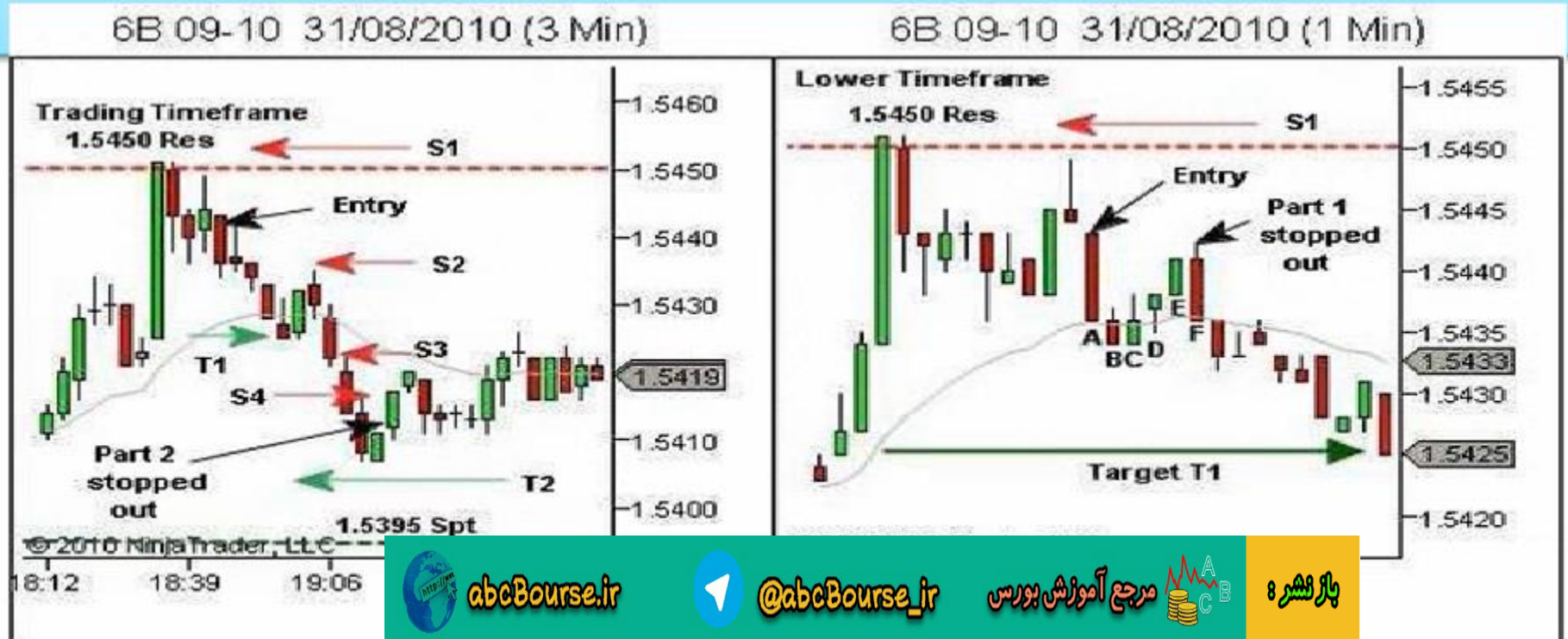

باز نشر : مرجع آموزش بورس @abcBourse_ir abcBourse.ir

مثال معاملاتی ۵ – TST ، خروج از قسمت اول در نقطه سر به سر، تعقیب هدف T2

فرایند مدیریت معامله گری

مرحله ۳ – مدیریت معامله و خروج

قسمت اول قبل از اینکه ما را به هدف **T1** برساند با حد ضرر خارج کرد. و فرصت ورود مجددی که منتظرش بودیم را به ما نداد.

این اتفاق ها می افتند. در نگاه به نمودار بعد از تمام شدن معامله خواهیم دید که حد ضرر زود منتقل شده بود.

ستاپ خوبی بود، ناحیه مقاومت قوی داشت که دوبار پس زده شده بود من اطمینان داشتم که قیمت بار دیگر به آن نقطه بر نمی گرددو این در برگشت به عقب های ارام **C**، **D** و **E** که فشار صعودی بسیار ضعیفتر از فشار نزولی شمع **A**بود قابل مشاهده بود.

همیشه دیدن این ها بعد از تمام شدن موقعیت ساده است.



باز نشر : مرجع آموزش بورس @abcBourse_ir abcBourse.ir

مثال معاملاتی ۵ – TST ، خروج از قسمت اول در نقطه سر به سر، تعقیب هدف T2

فرایند مدیریت معامله گری

مرحله ۳ – مدیریت معامله و خروج

به سمت چپ برای قسمت دوم معامله توجه کنید:
حد ضرر پس از رسیدن به هدف T1 به نقطه سر به سر منتقل شد. سپس بعد از حرکت قابل توجه قیمت تعقیب شد. به این صورت که پس از رسیدن به نقاط پایینتر جدید به S2، و سپس با بسته شدن دو شمع نزولی پایین بسته شده به S3 و S4 منتقل شد و سپس وقتی که قیمت به هدف رسید (۱.۵۴۰۷که دو پیپ تا هدف فاصله دارد) به بالای حرکت قیمت تنگ شد.

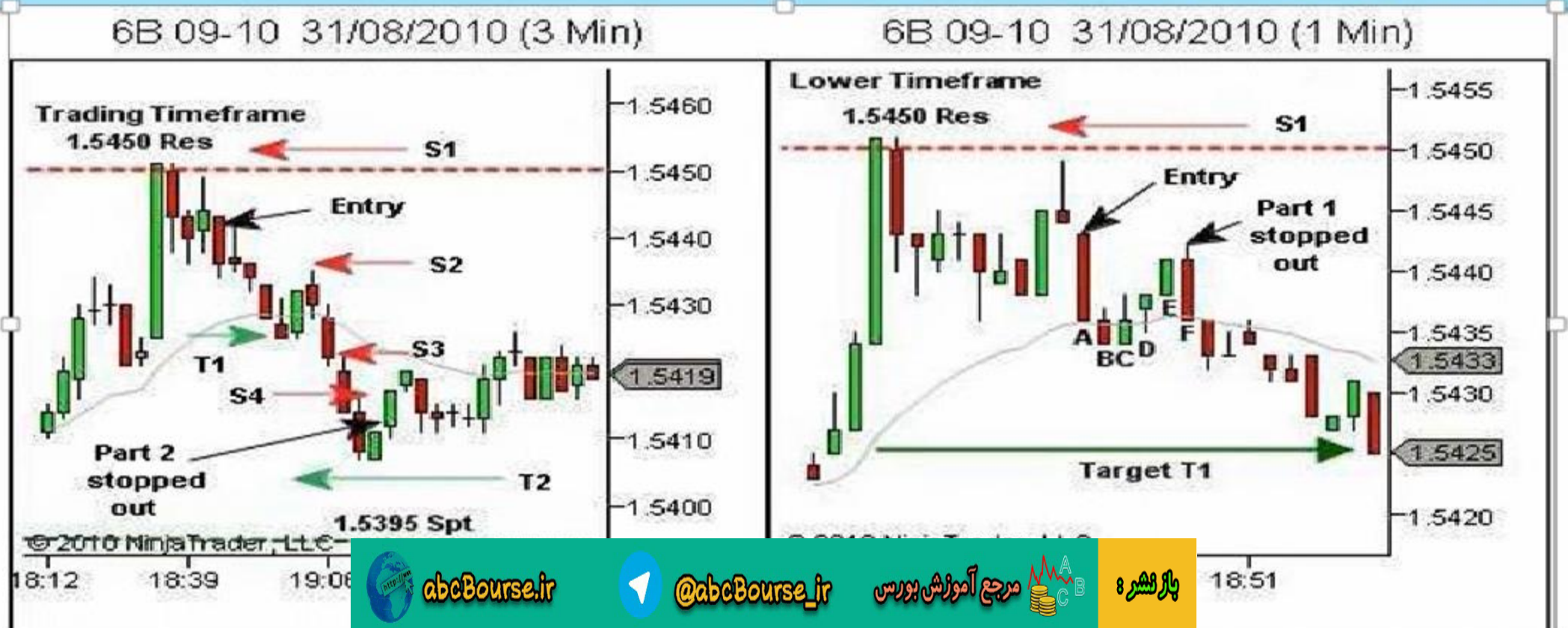

باز نشر : مرجع آموزش بورس @abcBourse_ir abcBourse.ir

مثال معاملاتی ۵ – TST ، خروج از قسمت اول در نقطه سر به سر، تعقیب هدف T2

Trading Process فرایند مدیریت معامله گری

مرحله ۳ – مدیریت معامله و خروج

باز هم خاطر نشان می کنم که به نظر من حد ضرر با رسیدن به هدف باید تنگ شود.
فکر نمی کنم ارزشی داشته باشد که حد ضرر را در S4 نگه دارم، چرا که ریسک ۱۲ پیپ را تحمل می کنم تا ۲ پیپ فاصله تا سود پر شود و این سود به ریسک بدی است.
حد ضرر تنگ شده ما رادر ۱.۵۴۱۲ خارج می کند.



باز نشر : مرجع آموزش بورس @abcBourse_ir abcBourse.ir

مثال معاملاتی ۵ – TST ، خروج از قسمت اول در نقطه سر به سر، تعقیب هدف T2



باز نشر : مرجع آموزش بورس @abcBourse_ir abcBourse.ir

مثال معاملاتی ۵ – TST ، خروج از قسمت اول در نقطه سر به سر، تعقیب هدف T2

فرایند مدیریت معامله گری

مرحله ۴ – پس از معامله

بعد از باز بینی پلتفرم و تایید بسته شدن معامله روی آماده سازی برای ستاپهای بعدی تمرکز می کنیم.

اگر وقت داشته باشیم دفتر چه معاملاتی مان را بروز می کنیم و مشاهداتمان از حرکت قیمت، ساختار

بازار، فرایند معامله گری و حالت فیزیکی و روانی مان را ثبت می کنیم.

نتایج:

Part one: Achieved T1 +1 pips (less commission)
Part two: Achieved T2 +31 pips (less commission)

باز نشر : مرجع آموزش بورس @abcBourse_ir abcBourse.ir

فصل سیزدهم: تمرینات ستاپ های معامله گری حرکات قیمت

۱۳,۱ – مثال معامله ۱ – ستاپ BPB : رسیدن به هدف ۱ و ۲

۱۳,۲ – مثال معامله ۲ – ستاپ PB : رسیدن به هدف ۱ و خروج بخش ۲

۱۳,۳ – مثال معامله ۳ – ستاپ BOF، BPB، TST : روند خنثی در داخل روند خنثی دیگر

۱۳,۴ – مثال معاملاتی ۴ – CPB، به هدف T1 رسید، تعقیب هدف T2

۱۳,۵ – مثال معاملاتی ۵ – TST ، خروج از قسمت اول در نقطه سر به سر، تعقیب هدف T2

۱۳,۶ – مثال معامله ۶ – ستاپ BOF : رسیدن به هدف ۱ و ۲

۱۳,۷ – مثال معامله ۷ – ستاپ TST : رسیدن جزیی به هدف ۱ و ورود و خروج دوباره

۱۳,۸ – مثال معامله ۸ – ستاپ PB : رسیدن جزیی به اهداف و عدم ورود مجدد

۱۳,۹ – مثال معامله ۹ – ستاپ CPB : رسیدن به هدف ۱ و ۲

۱۳,۱۰– مثال معامله ۱۰ – ستاپ TST : رسیدن جزیی به هدف و رسیدن به هدف ۱ و تریل هدف ۲

۱۳,۱۱– خلاصه یادداشت مثالهای معاملات ستاپ ها

باز نشر : مرجع آموزش بورس @abcBourse_ir abcBourse.ir

۱۳,۶ – مثال معامله ۶ – ستاپ BOF : رسیدن به هدف ۱ و ۲



باز نشر : مرجع آموزش بورس @abcBourse_ir abcBourse.ir

۱۳,۶ – مثال معامله ۶ – ستاپ BOF : رسیدن به هدف ۱ و ۲

بررسی اولیه ماهیت مارکت

مرحله ۱ – تعیین ساختار

تایم فریم بالاتر (۳۰ دقیقه ای) مقاومت را در بالای بازار در ۱.۵۴۷۵ و ۱.۵۴۵۰ مشخص می کند. حمایت قبلی در ۱.۵۳۹۵ و ۱.۵۳۸۵ شکسته شده است و بی اعتبار است. سطح ۱.۵۳۹۵ ممکن است در آینده سطح مقاومت باشد.

سطح حمایت ۱.۵۳۷۰ در دومین شمع از آخر شکسته شده است، ولی شکست ادامه نیافته است و فقط امتحان مجدد بوده است.



بازنشر : مرجع آموزش بورس @abcBourse_ir abcBourse.ir

۱۳,۶ – مثال معامله ۶ – ستاپ BOF : رسیدن به هدف ۱ و ۲



باز نشر : مرجع آموزش بورس @abcBourse_ir abcBourse.ir

۱۳,۶ – مثال معامله ۶ – ستاپ BOF : رسیدن به هدف ۱ و ۲

بررسی اولیه ماهیت مارکت

مرحله ۲ – تعیین روند

بازار به طور واضح با توجه به تعریف سوینگهای بالا و پایین و پایینتر در یک روندنزولی است.
شمع جاری به نقطه پایین جدید رسیده است. بنابراین آخرین سوینگ بالا به عنوان تغییر روند در نظر گرفته نمی شود. تا زمانی که این اتفاق بیفتد در یک روند نزولی هستیم.



باز نشر : مرجع آموزش بورس @abcBourse_ir abcBourse.ir

۱۳,۶ – مثال معامله ۶ – ستاپ BOF : رسیدن به هدف ۱ و ۲



باز نشر : مرجع آموزش بورس @abcBourse_ir abcBourse.ir

۱۳,۶ – مثال معامله ۶ – ستاپ BOF : رسیدن به هدف ۱ و ۲

بررسی اولیه ماهیت مارکت

مرحله ۳ – شناسایی قدرت وضعف

نمودار زیرضعف شدید مومنتوم نزولی بین سوینگ **A** و**B** را نشان می دهد. حدود ۴۵ دقیقه پیش باقدرت به سطح حمایت رسید ۱.۵۳۷۰ رسید. در فرایند شکست سطح جریان سفارش نزولی به نقطه شکست ادامه نیافت و شکست ادامه پیدا نکرد.



abcBourse.ir @abcBourse_ir مرجع آموزش بورس باز نشر :

۱۳,۶ – مثال معامله ۶ – ستاپ BOF : رسیدن به هدف ۱ و ۲

بررسی اولیه ماهیت مارکت

مرحله ۳ – شناسایی قدرت وضعف

در سوینگ B قیمت مجددا این سطح را امتحان کرده است ولی مومنتوم بسیار کاهش یافته است.
روند در حال ضعیف شدن است و ممکن است در ناحیه ۱.۵۳۷۰ تمام شود.
یکبار دیگر به قیمتهای پایینتر جدید رسیدیم . شمعهای بعدی در تعیین آینده راه مهم هستند . آیا شکست برای بار دوم نقض خواهد شد یا قیمت به پایین رفتن ادامه خواهد داد؟



abcBourse.ir @abcBourse_ir مرجع آموزش بورس بازنشر :

۱۳,۶ – مثال معامله ۶ – ستاپ BOF : رسیدن به هدف ۱ و ۲



باز نشر : مرجع آموزش بورس @abcBourse_ir abcBourse.ir

۱۳,۶ – مثال معامله ۶ – ستاپ BOF : رسیدن به هدف ۱ و ۲

بررسی اولیه ماهیت مارکت

ناحیه حمایت شکسته شده است و انتظار ما بر اساس اصل ششم جهت آینده روند خواهد بود.

اصل ششم: اگر در یکی از سطوح قدرت ظاهر شد، انتظار شکست سطح را داریم و رفتار قیمت پس از شکست را زیر نظر می گیریم تا سرنخی از جهت حرکت آینده بازار بدست آوریم:

- ضعف پس از شکست سطح: انتظار عدم موفقیت شکست انجام شده و برگشت به محدوده حمایت و مقاومت قبلی
- ضعف در برگشت به عقب: انتظار برگشت به عقب شکست و ادامه مسیر در روند جدید.



abcBourse.ir @abcBourse_ir مرجع آموزش بورس باز نشر :

۱۳,۶ – مثال معامله ۶ – ستاپ BOF : رسیدن به هدف ۱ و ۲

بررسی اولیه ماهیت مارکت – تجسم روند آینده – طرحهای معاملاتی محتمل

انتظار داریم با توجه به ضعف روند شکست نقض شود، اگر این اتفاق بیفتد ممکن است به یک امتحان سوینگ بالا با یک برگشت به عقب پیچیده یا یک برگشت به سطح مقاومت ۱.۵۳۹۵ منجر شود.



باز نشر : مرجع آموزش بورس @abcBourse_ir abcBourse.ir

۱۳,۶ – مثال معامله ۶ – ستاپ BOF : رسیدن به هدف ۱ و ۲

مراحل تجزیه و تحلیل همزمان بازار

- تعیین تمایلات الگوهای شمعی
- اهمیت در نظرگرفتن ماهیت کلی بازار
- پشتیبانی بازار از تحلیل اولیه ما
- تکرار مراحل بالا

بازنشر: مرجع آموزش بورس @abcBourse_ir abcBourse.ir

۱۳,۶ – مثال معامله ۶ – ستاپ BOF : رسیدن به هدف ۱ و ۲

تجزیه و تحلیل همزمان بازار

- ✓ شمعهای بعدی جریان سفارش صعودی را نشان می دهند. شمع خنثی بالا بسته شده به خودی خود در سمت صعودی و خنثی است. وقتی این شمع را در زمینه ای مومنتوم آرام داریم که سطح را مجدداً امتحان کرده و شکست خورده است و بار دیگر در رسیدن به نقاط پایینتر جدید ناکام مانده است، این شمع قطعاً صعودی است.
- ✓ اکنون زمان آن است که برای معامله **BOF** احتمالی آماده شویم.

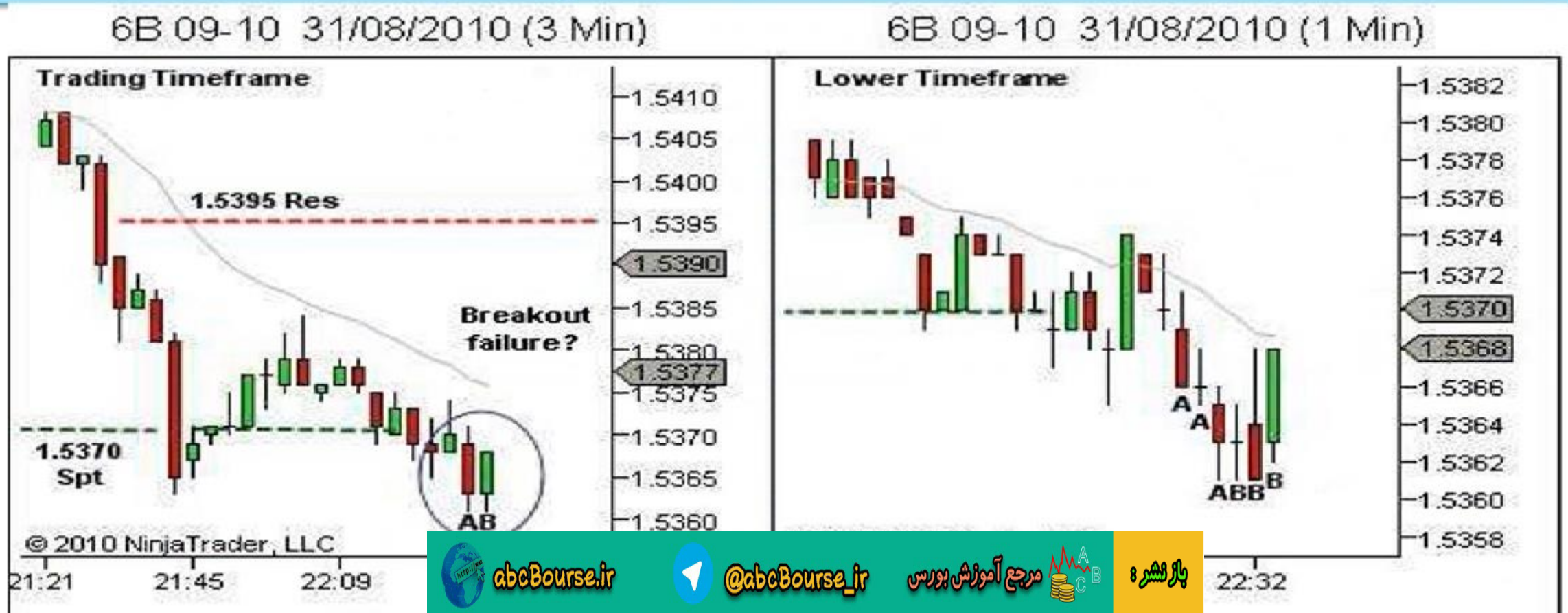

باز نشر : مرجع آموزش بورس @abcBourse_ir abcBourse.ir

۱۳,۶ – مثال معامله ۶ – ستاپ BOF : رسیدن به هدف ۱ و ۲



توجه کنید که تحلیل همزمان در طی فرایند معامله گری در هر دو ناحیه ستاپ قبلی تا ورود و در طی باز بودن معامله ادامه خواهد

باز نشر : مرجع آموزش بورس @abcBourse_ir abcBourse.ir

۱۳,۶ – مثال معامله ۶ – ستاپ BOF : رسیدن به هدف ۱ و ۲

فرایند مدیریت معامله گری

مرحله ۱ – آماده شدن برای معامله

حد ضرر در زیر ۱.۵۳۵۹ و بسیار تنگ در نظر گرفته می شود. اگر وارد معامله شویم و قیمت به این نقطه برگردد خارج خواهیم شد چرا که در آن صورت فرض ما غلط بوده است و قیمت ممکن است پایینتر برود.

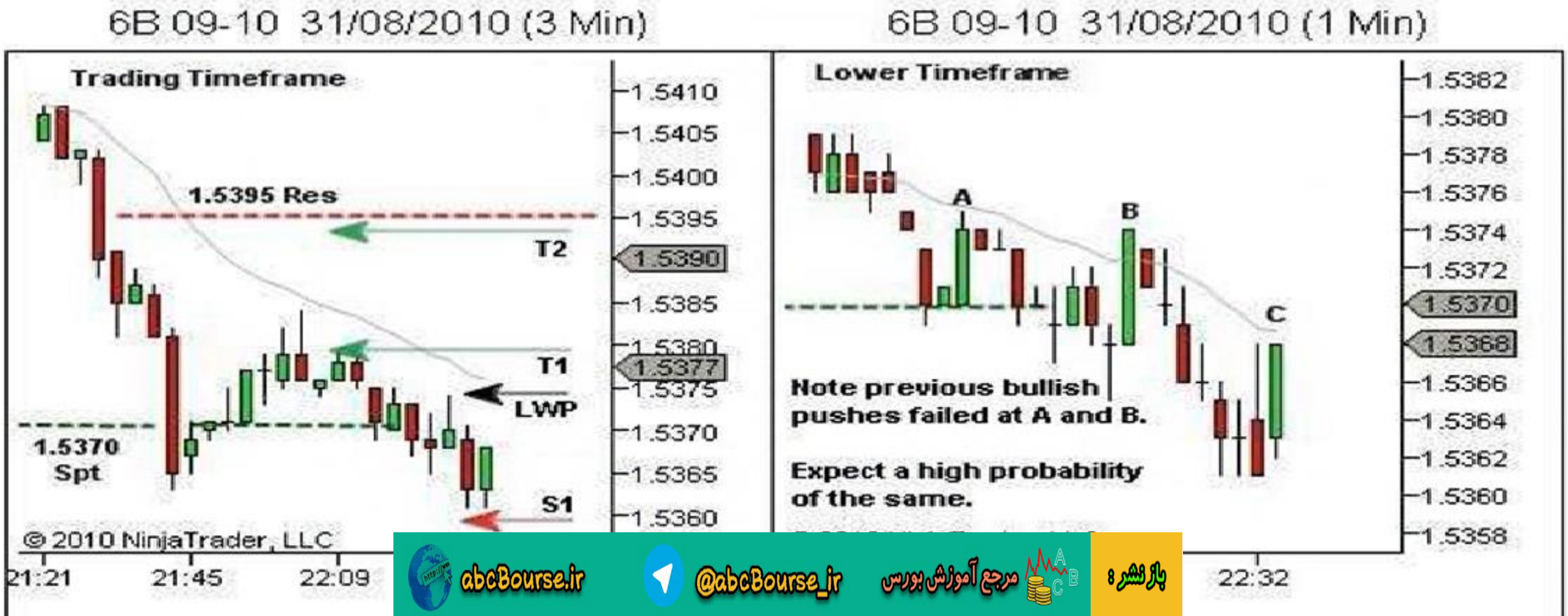

باز نشر : مرجع آموزش بورس @abcBourse_ir abcBourse.ir

۱۳.۶ – مثال معامله ۶ – ستاپ BOF : رسیدن به هدف ۱ و ۲

فرایند مدیریت معامله گری

مرحله ۱ – آماده شدن برای معامله

T1 در ۱.۵۳۷۹ تعیین شده است که بالاترین نقطه بسته شدن سوینگ بالای سه دقیقه ای است.
T2 در ۱.۵۳۹۳ درست درون مقاومت بلقوه ۱.۵۳۹۵ تعیین شده است.
حد ضرر ۱.۵۳۵۹ تا اولین هدف ۱.۵۳۷۹ ۲۰ پیپ است. پس **LRP** باید در وسط این ناحیه باشد ۱.۵۳۶۹.
هر ورودی باید قبل از ۱.۵۳۶۹ انجام شده باشد.

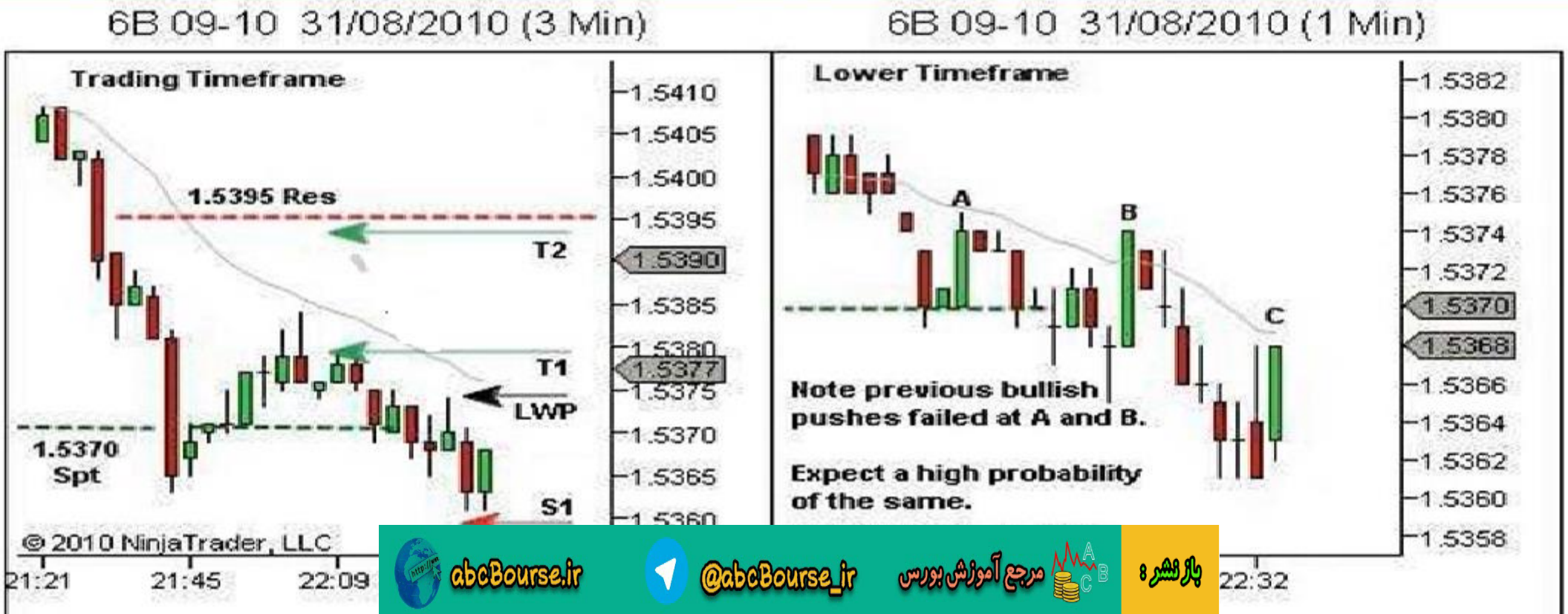

abcBourse.ir @abcBourse_ir مرجع آموزش بورس باز نشر :

۱۳,۶ – مثال معامله ۶ – ستاپ BOF : رسیدن به هدف ۱ و ۲

فرایند مدیریت معامله گری

مرحله ۱ – آماده شدن برای معامله

تعیین **LWP** کمی سختتر است. توجه کنیدکه حرکت قیمت در تایم فریم معاملاتی (۳ دقیقه ای) نزولی ولی کند شده است. شمعها همپوشانی دارند ولی هر شمع کمی شمع قبلی را به پایین می شکند. یک سفارش ورود **Stop Order** بالای شمع ۳ دقیقه ای موثر به نظر نمیرسد. به نمودار تایم فریم پایینتر (۱ دقیقه ای) نگاه می کنیم. می بینیم که رانش صعودی به سرعت برگشته است. به نظر نمی رسدکه جریان سفارش کافی برای شکست سریع از ان نقطه وارد شود.

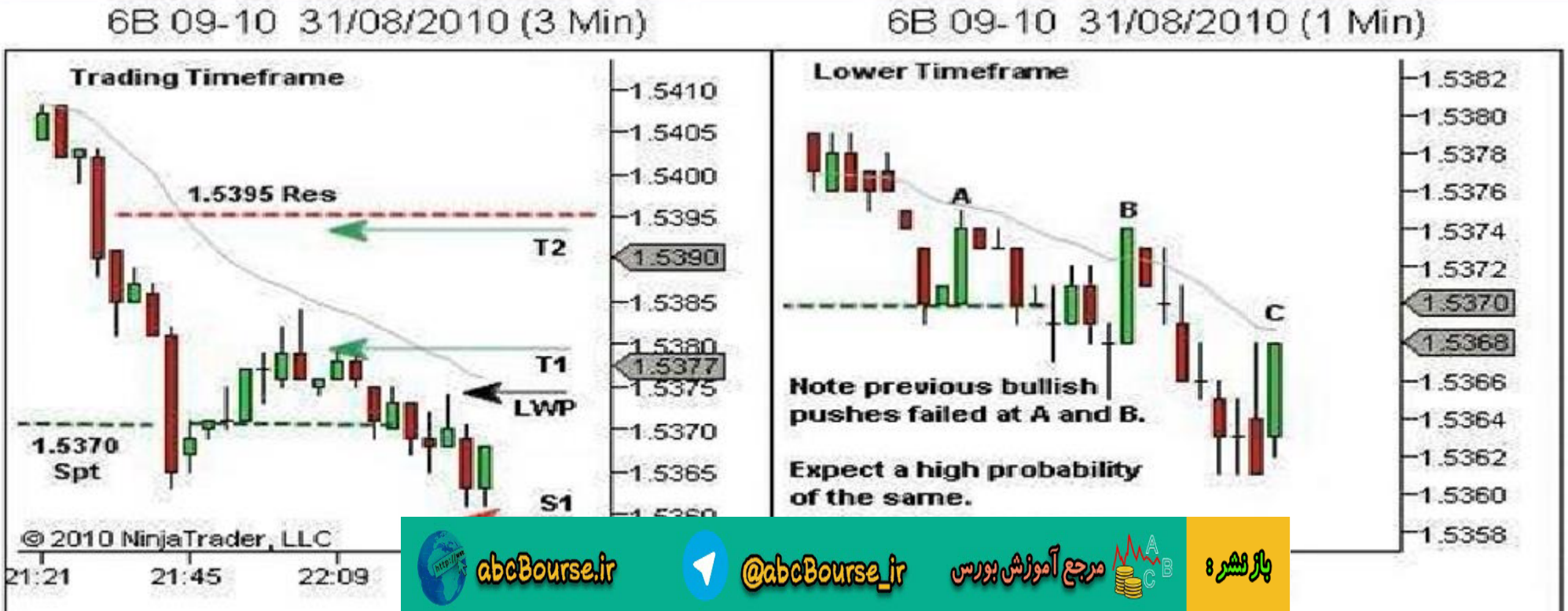

abcBourse.ir @abcBourse_ir مرجع آموزش بورس بازنشر :

نحوه ورود

Reward : Risk Ratio نسبت پاداش به ریسک

- We start with our stop and target and then apply our desired R:R ratio over top of that, to define a **Last R:R Price (LRP), beyond which we can't enter.**



- **R:R ratio** is determined by **Risk Management.** The **R:R ratio** has to be at least **1.**



abcBourse.ir @abcBourse_ir مرجع آموزش بورس بازنشر :

نحوه ورود

Entry Zone ناحیه ورود

- We now have two latest entry points. One defined by **price action (LWP).** And one defined by our **risk management parameters (LRP).**
- The **entry zone** is **between the stop** and **the closer of the two last entry prices (LWP or LRP).**

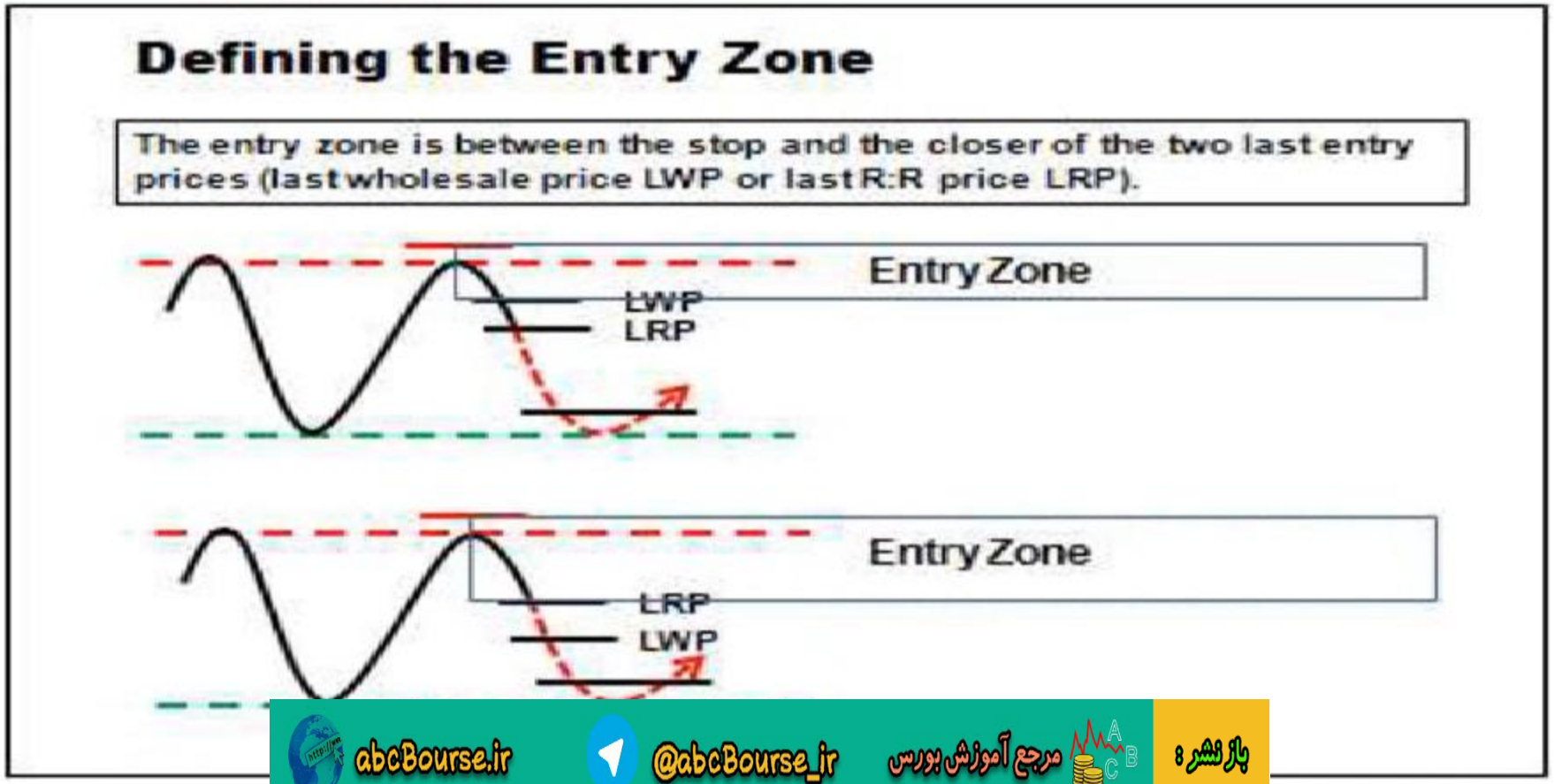

باز نشر : مرجع آموزش بورس @abcBourse_ir abcBourse.ir

۱۳,۶ – مثال معامله ۶ – ستاپ BOF : رسیدن به هدف ۱ و ۲

فرایند مدیریت معامله گری

مرحله ۱ – آماده شدن برای معامله

در مواردی که با حرکت فرسایشی مانند این سر و کا ر داریم بهتر است برگردیم و به اصل اول فکر کنیم. **LWP** آخرین نقطه عمده فروشی است، ولی ما آن را به عنوان ناحیه ای که اولین حد ضرر ها فعال می شوند، تعریف می کنیم (معاملات کسانی که این سوینگ با احتمال پایین را گرفته اند).

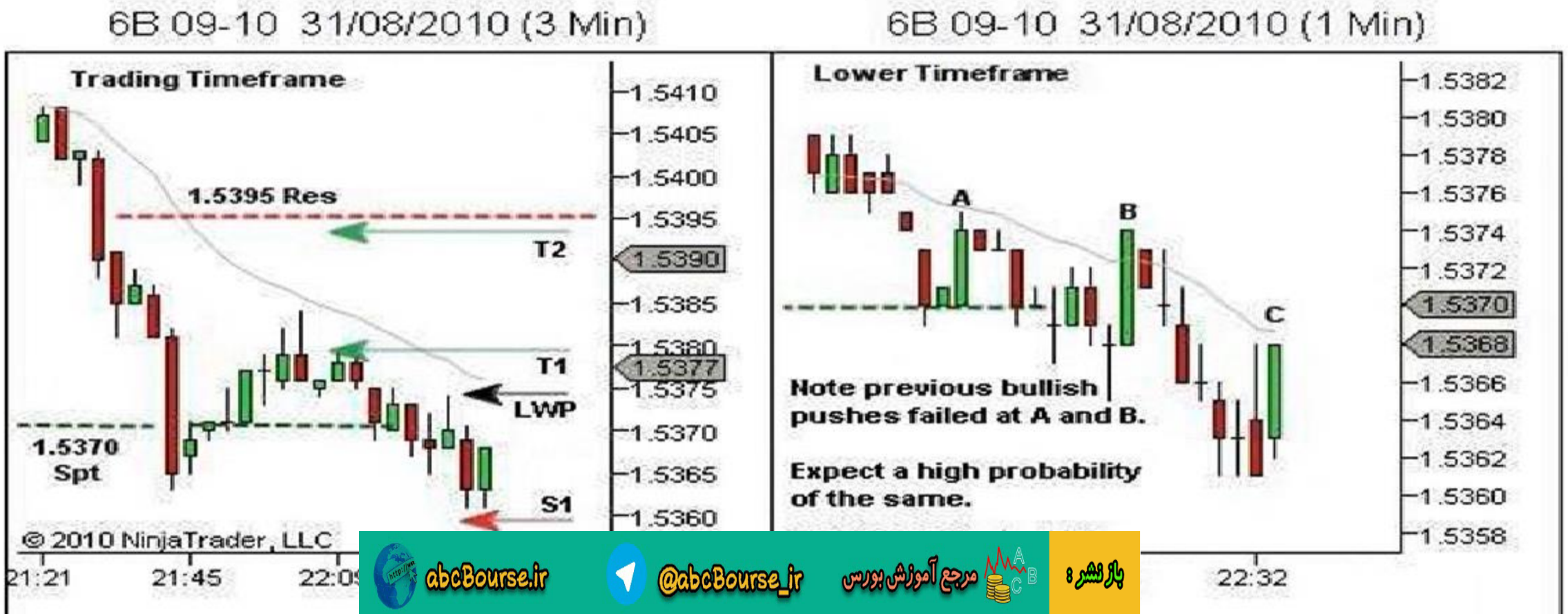

باز نشر : مرجع آموزش بورس @abcBourse_ir abcBourse.ir

۱۳,۶ – مثال معامله ۶ – ستاپ BOF : رسیدن به هدف ۱ و ۲

فرایند مدیریت معامله گری

مرحله ۱ – آماده شدن برای معامله

البته بعضی از حد ضرر ها هم ممکن است در شکست به بالای شمع ۳دقیقه ای(شمع صعودی بالا بسته شده) فعال شوند. برخی ممکن است در بالای شمع بعدی (شمع نزولی پایین بسته شده) فعال شوند. ولی برای من ، جایی که انتظار دارم اغلب فروشها حد ضررشان را آنجا قرار داده باشند بالای جهش فروش در سه شمع آخر است که در نموداربه عنوان **LWP** مشخص شده است.

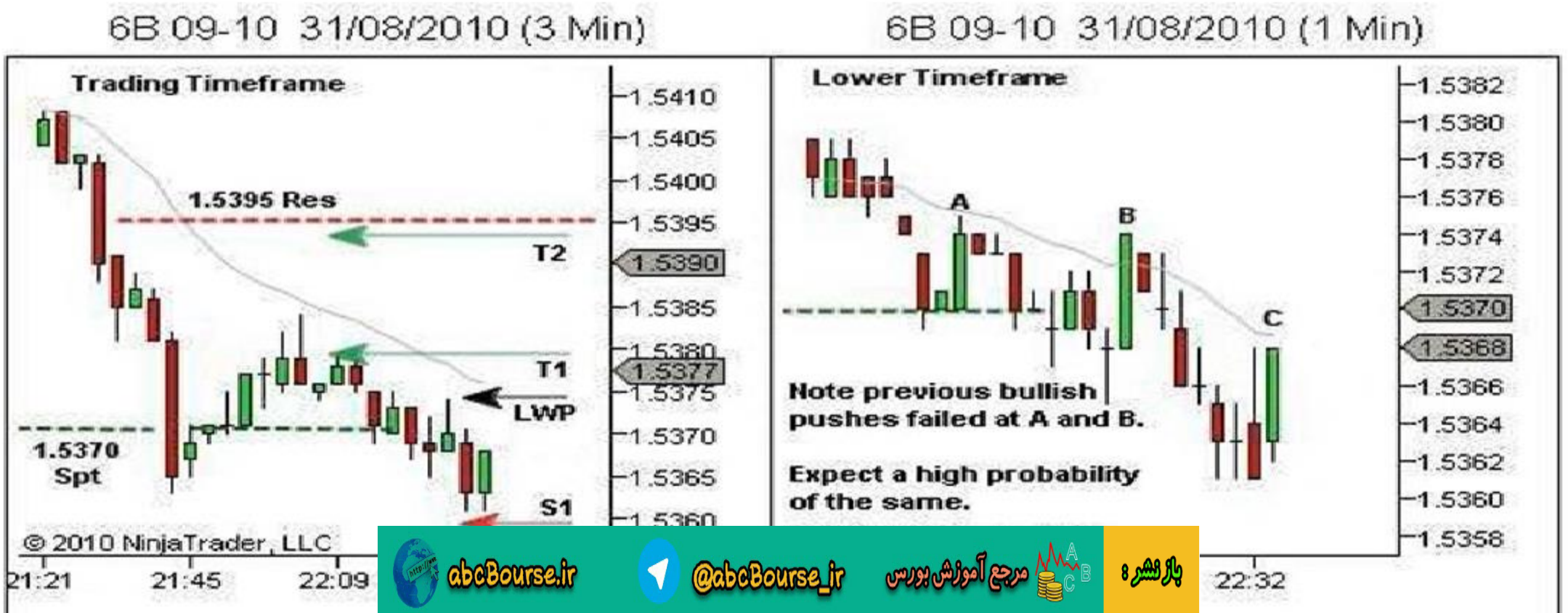

abcBourse.ir @abcBourse_ir مرجع آموزش بورس باز نشر :

۱۳,۶ – مثال معامله ۶ – ستاپ BOF : رسیدن به هدف ۱ و ۲

فرایند مدیریت معامله گری

مرحله ۱ – آماده شدن برای معامله

LWP در ۱.۵۳۷۵ خارج از ناحیه ورود ما است که با حد ضرر در **LRP** تعیین کردیم.

همانطور که قبلاً گفتیم هر ورودی باید قبل از ۱.۵۳۶۹ باشد.

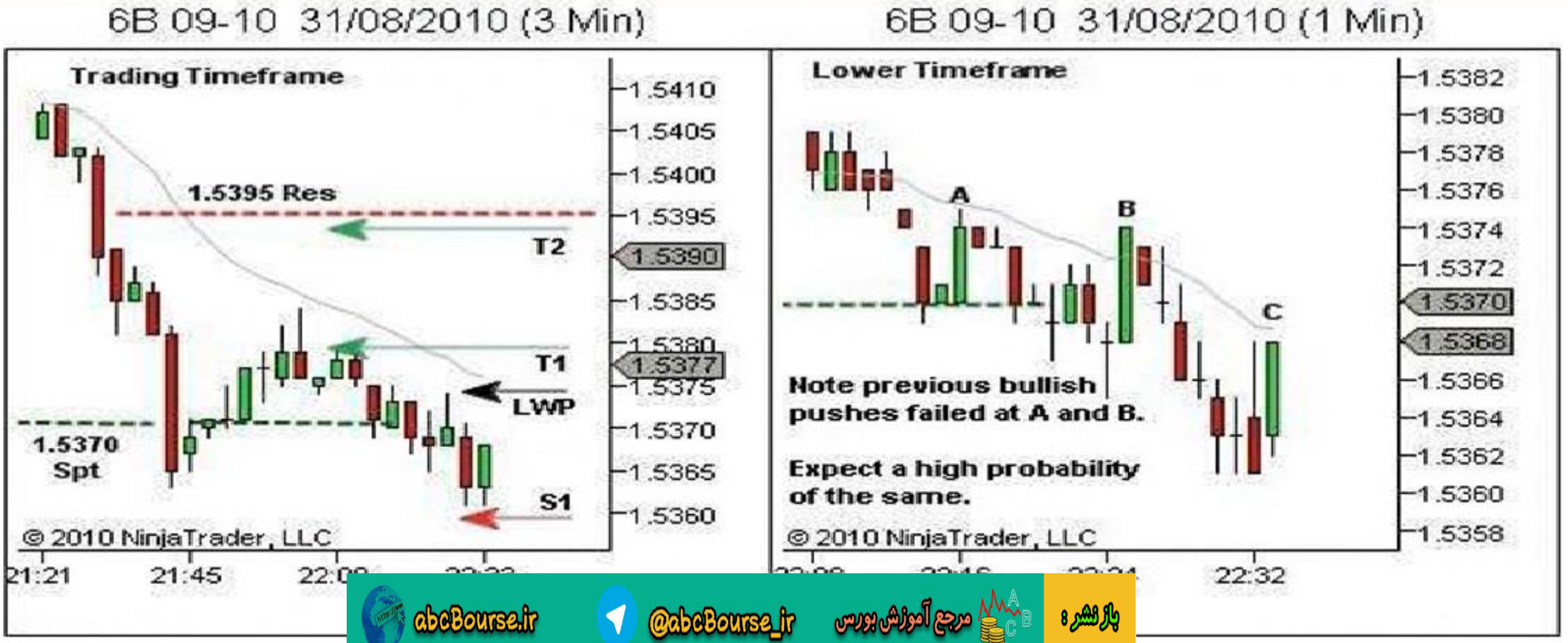

باز نشر : مرجع آموزش بورس @abcBourse_ir abcBourse.ir

۱۳,۶ – مثال معامله ۶ – ستاپ BOF : رسیدن به هدف ۱ و ۲

فرایند مدیریت معامله گری

مرحله ۲ – ورود به معامله

نمی توانیم سفارش ورود **Stop Order** را در **LWP** قرار دهیم. انجام این کار به معنی نزدیک بودن به به هدف اول است که ممکن است سطحی باشد که جریان سفارش معکوس ایجاد کند. هر ورودی در این نقطه **R:R** نامناسبی دارد و یک پیشنهاد بازنده در یک روند طولانی و فرسایشی است.
بنابراین ما می مانیم و پیدا کردن یک ورود در در تایم فریم پایینتر (۱ دقیقه ای) .

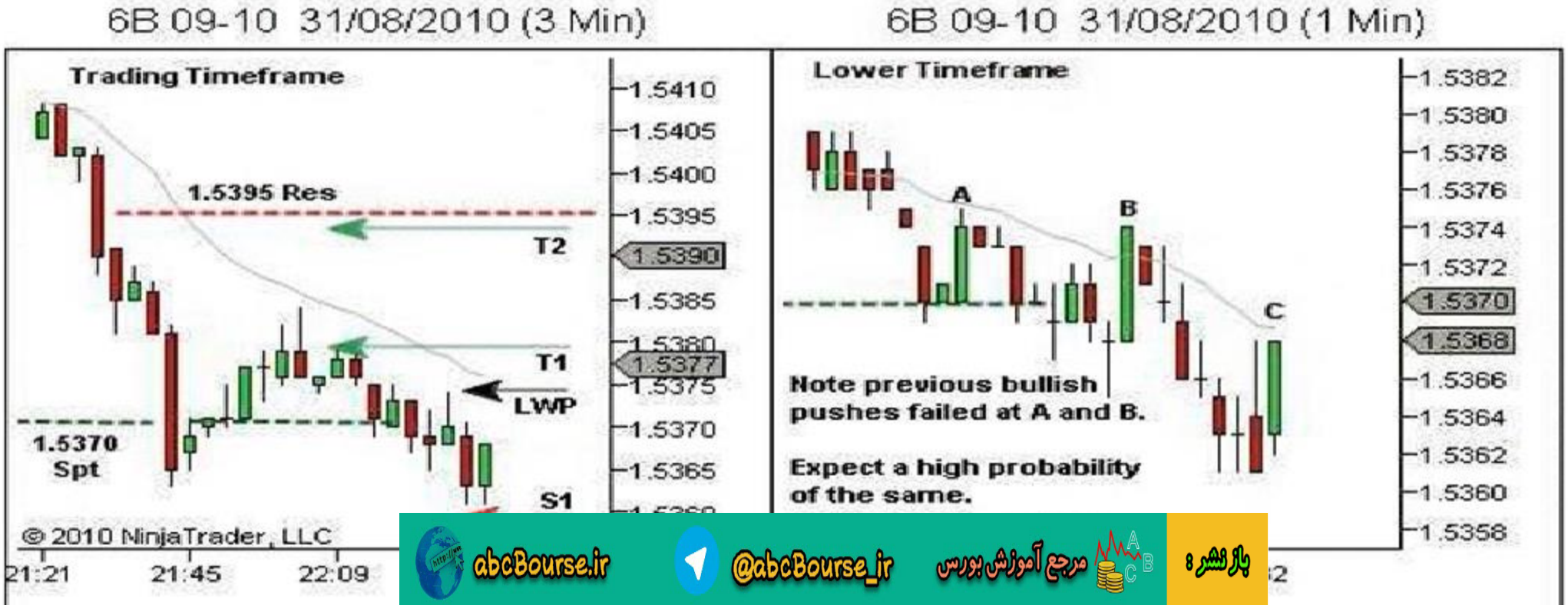

abcBourse.ir @abcBourse_ir مرجع آموزش بورس بازنشر :

۱۳,۶ – مثال معامله ۶ – ستاپ BOF : رسیدن به هدف ۱ و ۲

فرایند مدیریت معامله گری

مرحله ۲ – ورود به معامله

در حالت ایده آل به دنبال یک الگوی یک دقیقه ای برای وارد شدن به معامله می گردیم که جریان سفارش کافی برای رسیدن قیمت به **LWP** مورد انتظار ما در تایم فریم معاملاتی (۳ دقیقه ای) را تامین کند و کمک کند که قیمت به هدف **T1** برسد.

ما باشناسایی یک کند شدن مناسب قیمت برخلاف ناحیه حمایت ورود با سفارش ورود **Limit Order** وارد می شویم. این ورود در نزدیکی سطح حمایت نسبت سود به ریسک مناسب را ایجاد می کند.

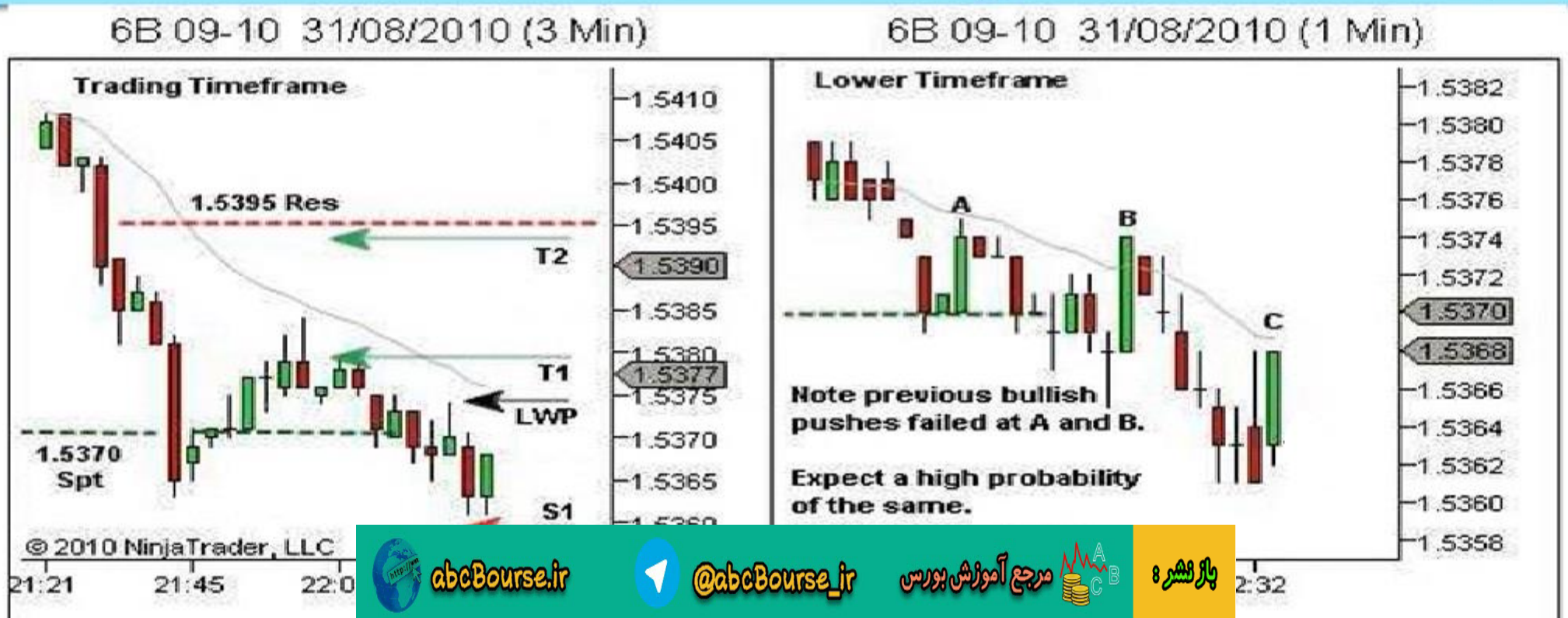

abcBourse.ir @abcBourse_ir مرجع آموزش بورس باز نشر :

۱۳,۶ – مثال معامله ۶ – ستاپ BOF : رسیدن به هدف ۱ و ۲

فرایند مدیریت معامله گری

مرحله ۲ – ورود به معامله

شمع ۳ سه دقیقه ای بعدی کند شدن قیمت را نشان می دهد. حال ما سه شمع داریم که در یک سطح از حرکت ایستاده اند . توجه کنید که نمودار یک دقیقه ای فشار صعودی دیگری در شمع D وجود دارد. این بار از همان سطح C فشار قبلی صعود شروع شده است.

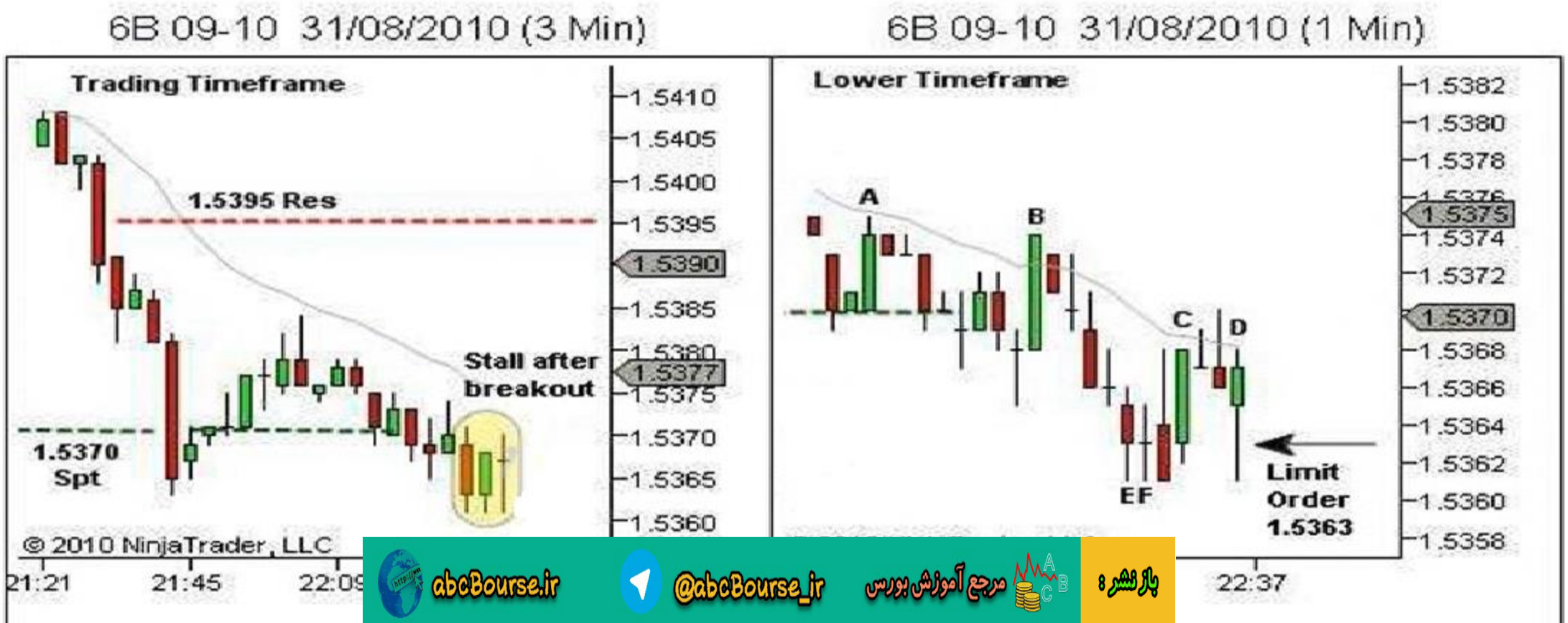

abcBourse.ir @abcBourse_ir مرجع آموزش بورس بازنشر :

۱۳,۶ – مثال معامله ۶ – ستاپ BOF : رسیدن به هدف ۱ و ۲

فرایند مدیریت معامله گری

مرحله ۲ – ورود به معامله

یک سفارش ورود **Limit Order** خرید در ۱.۵۳۶۳ قرار می دهیم که پایین بدنه باز و بسته شدن در بالای پایینترین نقطه بدنه شمع **E** و دوجی **F**) است.

توجه کنید که اگر معامله فعال شود، ریسک تنها ۴ پیپ و سود احتمالی ۱۶ پیپ تا هدف اول و ۳۰ پیپ تا هدف دوم است. اگرفعال شود این قدرت ورود با سفارش ورود **Limit Order** را در یک ناحیه کند شدن قیمت نشان می دهد که معمولاً ارزش ریسک کردن را دارد.

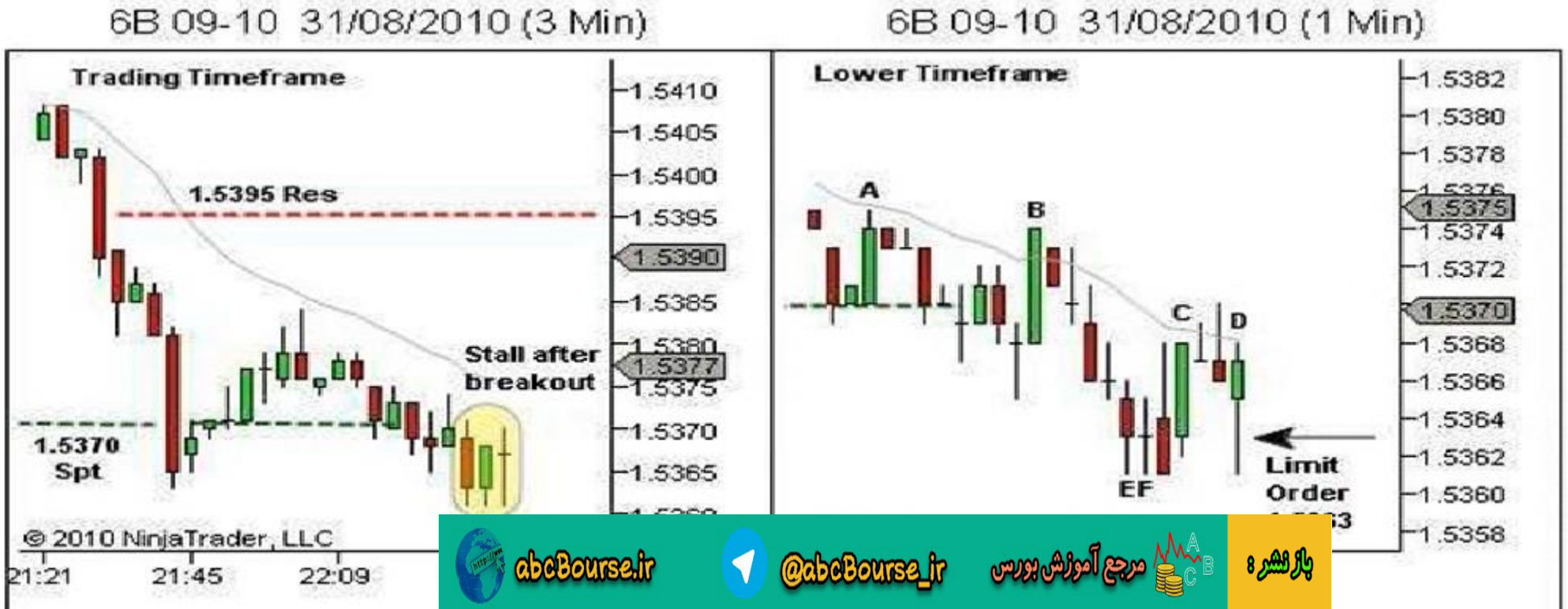

باز نشر : مرجع آموزش بورس @abcBourse_ir abcBourse.ir

۱۳,۶ – مثال معامله ۶ – ستاپ BOF : رسیدن به هدف ۱ و ۲

فرایند مدیریت معامله گری

مرحله ۲ – ورود به معامله

مطابق شکل ورود ما با فاصله یک پیپ فعال نشده است.

شمع G موج صعودی دیگری را نشان م ی دهد که قیمت را به بالاتر رانده است. و ما در خطر از دست دادن یک فرصت ورود هستیم.

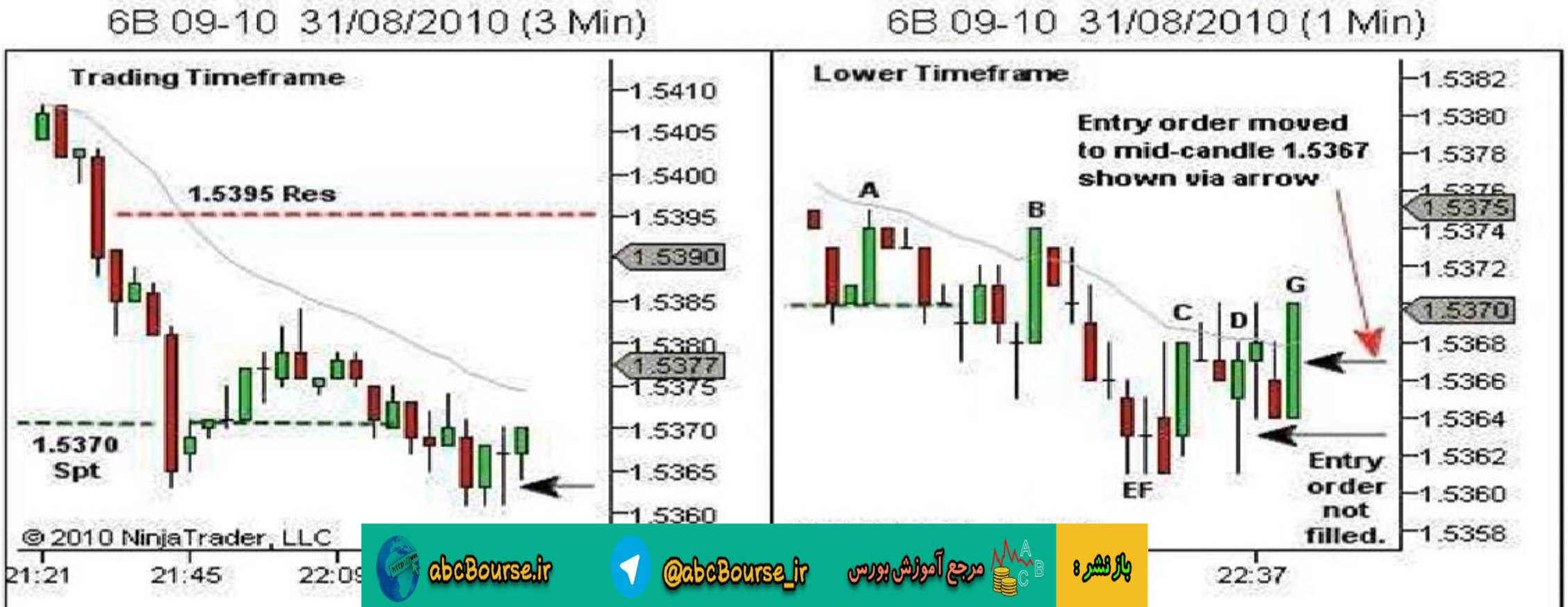

بازنشر : مرجع آموزش بورس @abcBourse_ir abcBourse.ir

۱۳,۶ – مثال معامله ۶ – ستاپ BOF : رسیدن به هدف ۱ و ۲

فرایند مدیریت معامله گری

مرحله ۲ – ورود به معامله

سفارش ورود **Limit Order** به نقطه میانی شمع **G** در ۱.۵۳۶۷ منتقل شد. قیمت را تعقیب کردیم ، ولی مطمئن هستیم که **LRP** مان را در ۱.۵۳۶۹ از دست نداده ایم. در دو دقیقه بعدی در ۱.۵۳۶۷ وارد شدیم. شاید شانس با ما یار بوده است. ولی با کار کردن روی ورود معامله ای را گرفتیم که **R:R** ۱:۱ ما را تامین می کندو همچنین قیمت هرگز به سطوح قبلی در ادامه روند بر نخواهد گشت (همانطور که به زودی هم خواهیم دید).

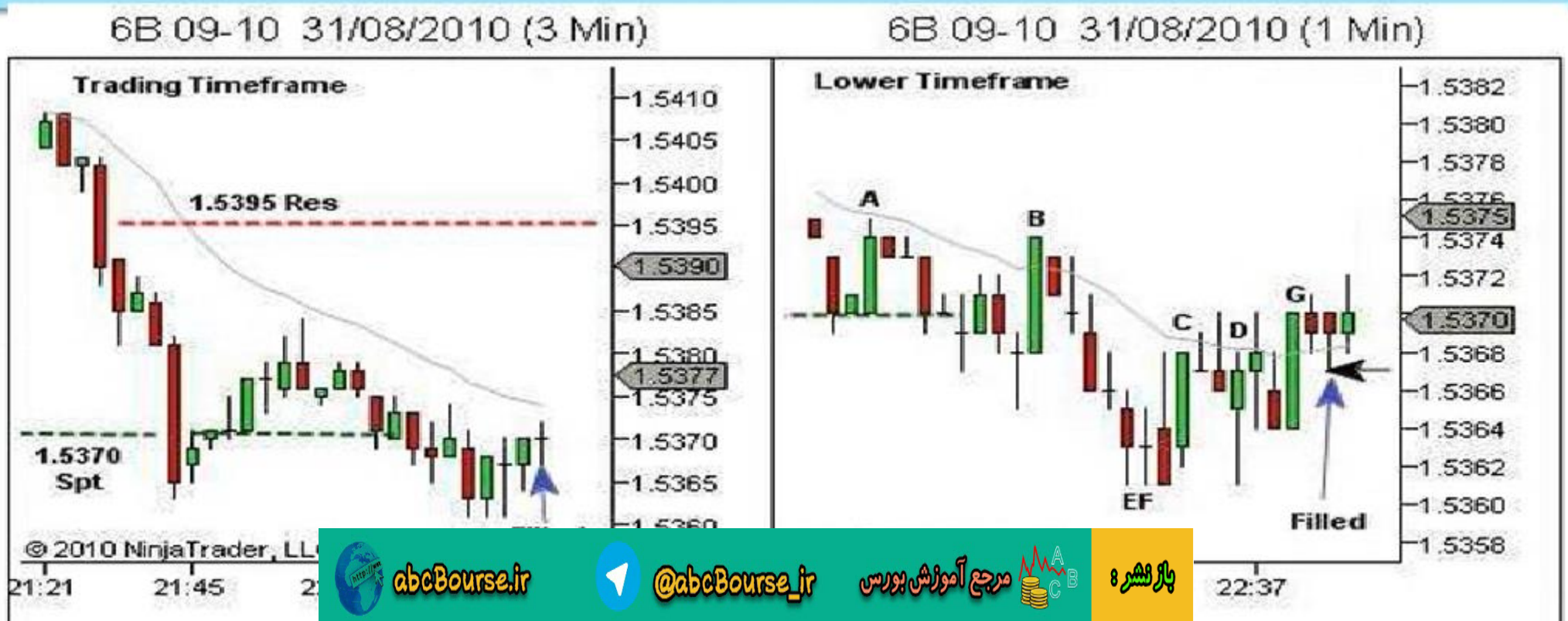

باز نشر : مرجع آموزش بورس @abcBourse_ir abcBourse.ir

۱۳,۶ – مثال معامله ۶ – ستاپ BOF : رسیدن به هدف ۱ و ۲

فرایند مدیریت معامله گری

مرحله ۲ – ورود به معامله

پارامتر های ورود عبارتند از :

Entry price: 1.5367

Stop loss: 1.5359 (risk -8)

T1: 1.5379 (reward +12)

T2: 1.5393 (reward +26)

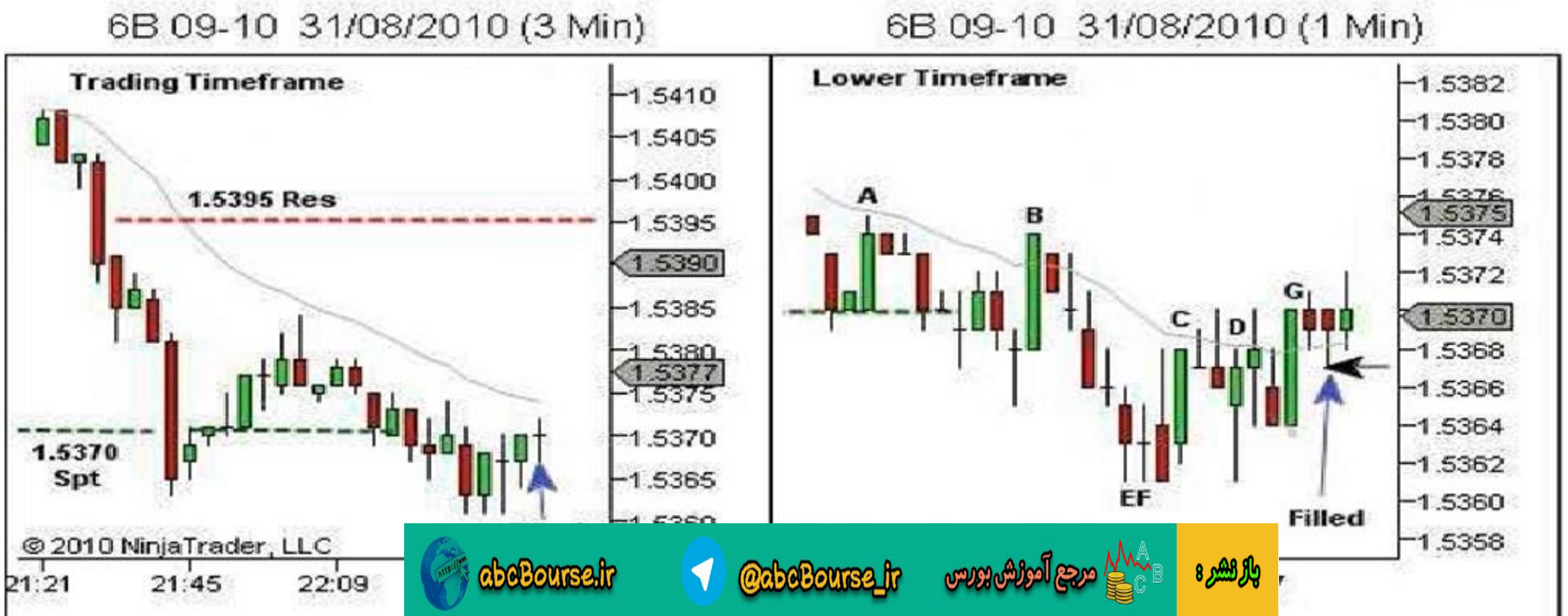

abcBourse.ir @abcBourse_ir مرجع آموزش بورس بازنشر :

۱۳,۶ – مثال معامله ۶ – ستاپ BOF : رسیدن به هدف ۱ و ۲



بازنشر : مرجع آموزش بورس @abcBourse_ir abcBourse.ir

۱۳,۶ – مثال معامله ۶ – ستاپ BOF : رسیدن به هدف ۱ و ۲

فرایند مدیریت معامله گری Trading Process

مرحله ۳ – مدیریت معامله و خروج

چیز زیادی برای توضیح مدیریت معامله در اینجا نداریم . حد ضرر هرگز تهدید نشد. معامله هرگز به ضرر نرفت. حرکت قیمت در روال عادی به هدفهای **T1** و **T2** رسید. حد ضرر به سادگی به زیر شمعهای صعودی در تایم فریم پایینتر (۱ دقیقه ای) برای قسمت اول و در تایم فریم معاملاتی (۳ دقیقه ای) برای قسمت دوم تعقیب شد.

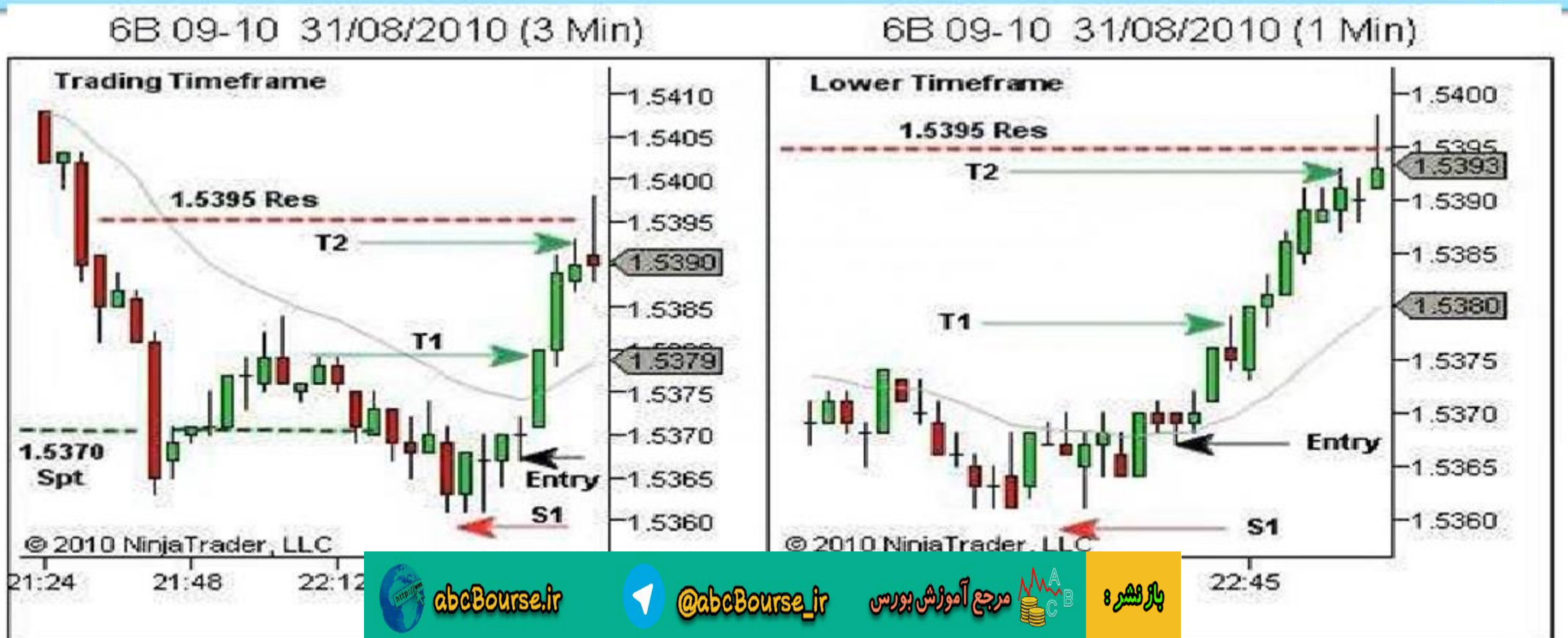

باز نشر : مرجع آموزش بورس @abcBourse_ir abcBourse.ir

۱۳,۶ – مثال معامله ۶ – ستاپ BOF : رسیدن به هدف ۱ و ۲

فرایند مدیریت معامله گری

مرحله ۳ – مدیریت معامله و خروج

بعضی معامله گران در ناحیه حمایت وارد معامله فروش شدند (یا در این مثال در ناحیه قبل از عدم ادامه شکست) و معاملات با احتمال پایینی را گرفتند. حد ضررهای آنها در شکست **LWP** شروع به فعال شدن کرد. به جای معامله کردن به همراه این معامله گران ما بر ضد ضعف عمل کردیم. ما قسمتی از جریان سفارشی شدیم که با الگوی فنر آنها را به دام انداخت و سپس جریان سفارش صعودی را تا رسیدن به سود دنبال کردیم.

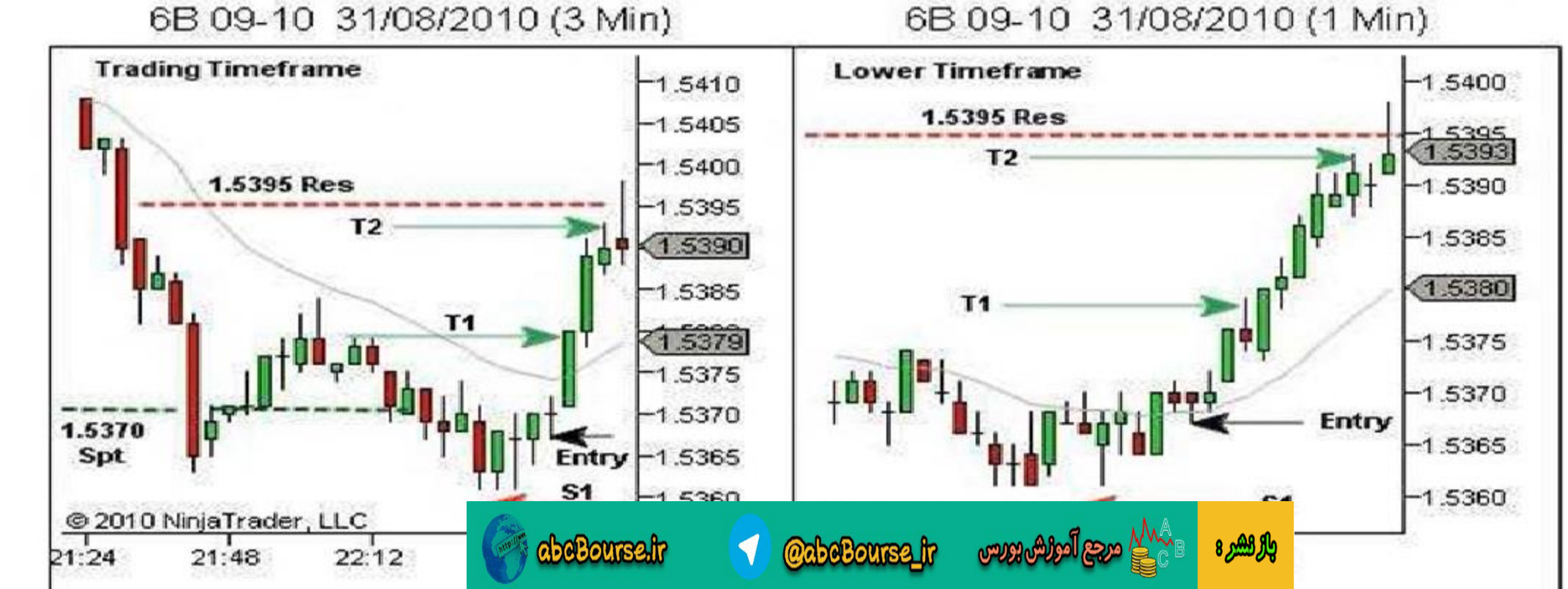

باز نشر : مرجع آموزش بورس @abcBourse_ir abcBourse.ir

۱۳,۶ – مثال معامله ۶ – ستاپ BOF : رسیدن به هدف ۱ و ۲



باز نشر : مرجع آموزش بورس @abcBourse_ir abcBourse.ir

۱۳,۶ – مثال معامله ۶ – ستاپ BOF : رسیدن به هدف ۱ و ۲

فرایند مدیریت معامله گری

مرحله ۴ – پس از معامله

بعد از باز بینی پلتفرم و تایید بسته شدن معامله روی آماده سازی برای ستاپهای بعدی تمرکز می کنیم.

اگر وقت داشته باشیم دفتر چه معاملاتی مان را به روز می کنیم و مشاهداتمان از حرکت قیمت، ساختار بازار، فرایند معامله گری و حالت فیزیکی و روانی مان ثبت می کنیم.

نتایج:

Part one: Achieved T1 +12 pips (less commission)

Part two: Achieved T2 +26 pips (less commission)

باز نشر : مرجع آموزش بورس @abcBourse_ir abcBourse.ir



abcBourse.ir @abcBourse_ir مرجع آموزش بورس باز نشر :

۱۳,۶ – مثال معامله ۶ – ستاپ BOF : رسیدن به هدف ۱ و ۲

فرایند مدیریت معامله گری

مرحله ۴ – پس از معامله

همان مفهوم کند شدن مومنتوم در امتحان مجدد سطح حمایت و مقاومت را در آخرین معامله هم داشتیم.

ولی همانطور که دیدید، هر معامله ای چالش مخصوص به خود را دارد.

در مثال ۵ قیمت به سطح مقاومت نفوذ نکرد، در حالی که در مثال ۶ حمایت را شکست. مثال ۵ خیلی سریع اتفاق افتاد ولی مثال ۶ حدود ۱۰ دقیقه در سطح حمایت کند شد. مثال ۵ قیمتی را ایجاد کرد که می توانستیم با سفارش ورود **Stop Order** وارد شویم و مطمئن باشیم که ورود را از دست نمی دهیم.

ولی مثال ۶ چنین اجازه ای را با ریسک قابل قبول نداد و مجبور بودیم برای یک ورود خوب بجنگیم .

هر معامله ای منحصر به فرد است و باید با آن به همین شکل رفتار شود.

باز نشر : مرجع آموزش بورس @abcBourse_ir abcBourse.ir

مثال معاملاتی ۵ – TST ، خروج از قسمت اول در نقطه سر به سر، تعقیب هدف T2

TST Setup



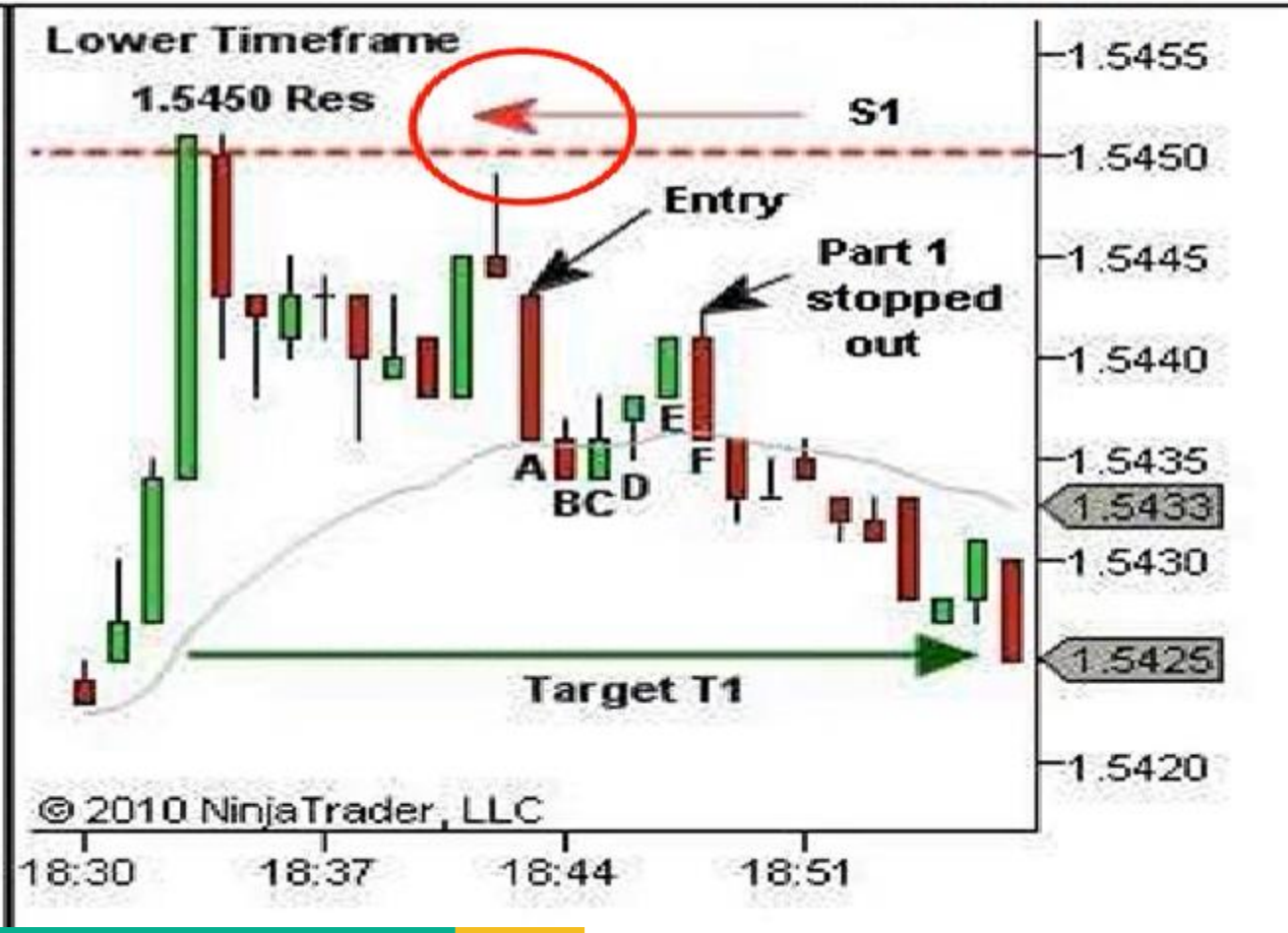

باز نشر : مرجع آموزش بورس @abcBourse_ir abcBourse.ir

فصل سیزدهم: تمرینات ستاپ های معامله گری حرکات قیمت

۱۳,۱ – مثال معامله ۱ – ستاپ BPB : رسیدن به هدف ۱ و ۲

۱۳,۲ – مثال معامله ۲ – ستاپ PB : رسیدن به هدف ۱ و خروج بخش ۲

۱۳,۳ – مثال معامله ۳ – ستاپ BOF، BPB، TST : روند خنثی در داخل روند خنثی دیگر

۱۳,۴ – مثال معاملاتی ۴ – CPB، به هدف T1 رسید، تعقیب هدف T2

۱۳,۵ – مثال معاملاتی ۵ – TST ، خروج از قسمت اول در نقطه سر به سر، تعقیب هدف T2

۱۳,۶ – مثال معامله ۶ – ستاپ BOF : رسیدن به هدف ۱ و ۲

۱۳,۷ – مثال معامله ۷ – ستاپ TST : رسیدن جزیی به هدف ۱ و ورود و خروج دوباره

۱۳,۸ – مثال معامله ۸ – ستاپ PB : رسیدن جزیی به اهداف و عدم ورود مجدد

۱۳,۹ – مثال معامله ۹ – ستاپ CPB : رسیدن به هدف ۱ و ۲

۱۳,۱۰ – مثال معامله ۱۰ – ستاپ TST : رسیدن جزیی به هدف و رسیدن به هدف ۱ و تریل هدف ۲

۱۳,۱۱ – خلاصه یادداشت مثالهای معاملات ستاپ ها

باز نشر : مرجع آموزش بورس @abcBourse_ir abcBourse.ir

۱۳,۷ – مثال معامله ۷ – TST: رسیدن جزیی به هدف ۱ و ورود و خروج دوباره



باز نشر: مرجع آموزش بورس @abcBourse_ir abcBourse.ir

۱۳,۷ – مثال معامله ۷ – TST : رسیدن جزیی به هدف ۱ و ورود و خروج دوباره

بررسی اولیه ماهیت مارکت

مرحله ۱ – تعریف ساختار

- ✓ در تایم فریم بالاتر (۳۰ دقیقه ای) مقاومت در بالا در ۱.۵۴۷۵ و ۱.۵۴۵۰ نشان داده شده است. قیمت درحال حاضر در ۱.۵۳۹۵ در ناحیه حمایتی است که تبدیل به مقاومت شده است. (سطحی که در مثال ۶ از آن سود گرفتیم)
- ✓ حمایت در زیر ۱.۵۳۶۰ است. ولی تعداد کافی شمع برای در نظر گرفتن یک سوینگ پایین نداریم . فقط در این مرحله ۱.۵۳۶۰ به صورت آزمایشی در نظر گرفته می شود.



abcBourse.ir @abcBourse_ir مرجع آموزش بورس باز نشر :

۱۳,۷ – مثال معامله ۷ – TST: رسیدن جزیی به هدف ۱ و ورود و خروج دوباره



باز نشر: مرجع آموزش بورس @abcBourse_ir abcBourse.ir

۱۳,۷ – مثال معامله ۷ – TST : رسیدن جزیی به هدف ۱ و ورود و خروج دوباره

بررسی اولیه ماهیت مارکت

مرحله ۲ – تعریف روند

- ✓ بازار در بیشتر نمودار در یک روند نزولی بوده است. سومین شمع از سمت راست (شمع صعودی بالا بسته شده) سوینگ بالایی قبلی را (پایینترین سوینگ پایین را شکل داده بود) با قدرت به سمت بالا شکسته است وبنا براین یک تغییر روند را باعث شده است .
- ✓ بازار اکنون در یک روند صعودی است.



abcBourse.ir @abcBourse_ir مرجع آموزش بورس بازنشر :

۱۳,۷ – مثال معامله ۷ – TST : رسیدن جزیی به هدف ۱ و ورود و خروج دوباره

بررسی اولیه ماهیت مارکت

مرحله ۲ – تعریف روند

- ✓ این شاید یک برگشت به عقب پیچیده باشد تا یک تغییر روند. به فاصله ای توجه کنید که قیمت به زیر میانگین متحرک در ۲۱:۴۰ ریزش کرده است. این می تواند یک اصلاح سه سوینگی باشد (از نوع در هم ریخته اش ، چرا که قیمت توانسته است کف پایینی جدیدی را ثبت کند!!!)
- ✓ مثل این است که مقاومت ۱.۵۳۹۵ قیمت را نگه می دارد و قیمت پس از آن وارد یک دوره حرکت خنثی می شود یا به روند نزولی بر می گردد.



abcBourse.ir @abcBourse_ir مرجع آموزش بورس بازنشر :

۱۳,۷ – مثال معامله ۷ – TST : رسیدن جزیی به هدف ۱ و ورود و خروج دوباره



باز نشر : مرجع آموزش بورس @abcBourse_ir abcBourse.ir

۱۳,۷ – مثال معامله ۷ – TST : رسیدن جزیی به هدف ۱ و ورود و خروج دوباره

بررسی اولیه ماهیت مارکت

مرحله ۳ – شناسایی قدرت وضعف

- ✓ تایم فریم معاملاتی (۳ دقیقه ای) به وضوح ضعف مومنتوم نزولی را در سوینگهای **A** و **C** وقدرت کر فتن مومنتوم صعودی را در سوینگهای **B** و **D** نشان می دهد. در نگاه به درون حرکت قیمت برای تنظیم دقیق تحلیلمان ، تایم فریم پایینتر (۱ دقیقه ای) نشان می دهد که آخرین سوینگ صعودی در رسیدن به مقاومت ۱.۵۳۹۵ کند شده است.
- ✓ قدرت همچنان در جهت صعودی است.



باز نشر : مرجع آموزش بورس @abcBourse_ir abcBourse.ir

۱۳,۷ – مثال معامله ۷ – TST : رسیدن جزیی به هدف ۱ و ورود و خروج دوباره



باز نشر : مرجع آموزش بورس @abcBourse_ir abcBourse.ir

۱۳,۷ – مثال معامله ۷ – TST : رسیدن جزیی به هدف ۱ و ورود و خروج دوباره

بررسی اولیه ماهیت مارکت

مرحله ۴ – تعیین جهت آینده

✓ از آنجا که با قدرت به یک ناحیه مقاومت رسیدیم ، انتظار ما اصل ششم جهت آینده روند است.

اصل ششم: اگر در یکی از سطوح قدرت ظاهر شد، انتظار شکست سطح را داریم و رفتار قیمت پس از شکست را زیر نظر می گیریم تا سرنخی از جهت حرکت آینده بازار بدست آوریم:

1. ضعف پس از شکست سطح: انتظار عدم موفقیت شکست انجام شده و برگشت به محدوده حمایت و مقاومت قبلی
2. ضعف در برگشت به عقب: انتظار برگشت به عقب شکست و ادامه مسیر در روند جدید



باز نشر : مرجع آموزش بورس @abcBourse_ir abcBourse.ir

۱۳,۷ – مثال معامله ۷ – TST : رسیدن جزیی به هدف ۱ و ورود و خروج دوباره

بررسی اولیه ماهیت مارکت

مرحله ۴ – تعیین جهت آینده

✓ یادآوری کنم که : سطوح حمایت و مقاومت یک سطح قیمت تنها نیستند، بلکه ناحیه اند. با نگاه به سمت چپ به حرکت قیمت قبلی ، سطح حمایت ۱.۵۳۹۵ ناحیه ای است که محدوده ۱.۵۳۹۳ تا ۱.۵۴۰۲ را در بر می گیرد

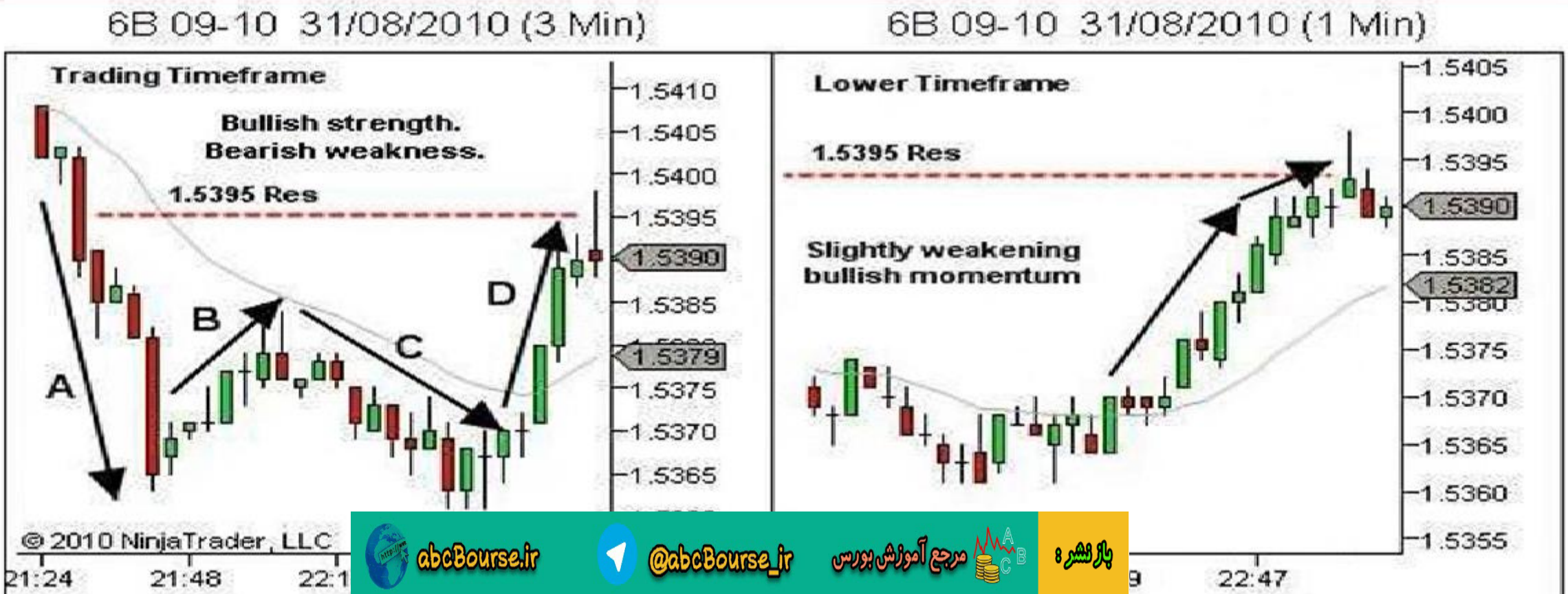

abcBourse.ir @abcBourse_ir مرجع آموزش بورس باز نشر :

۱۳,۷ – مثال معامله ۷ – TST: رسیدن جزیی به هدف ۱ و ورود و خروج دوباره

بررسی اولیه ماهیت مارکت

- تعریف ساختار
- تعریف الگوها
- تعیین قدرت و ضعف
- تعیین جهت آینده
- تجسم روند آینده – طرحهای معاملاتی محتمل
- تع

باز نشر: مرجع آموزش بورس @abcBourse_ir abcBourse.ir

۱۳,۷ – مثال معامله ۷ – TST: رسیدن جزیی به هدف ۱ و ورود و خروج دوباره

بررسی اولیه ماهیت مارکت

مرحله ۵ – تجسم روند آینده – طرحهای معاملاتی محتمل

فرض ما ادامه قدرت تا بالای ۱.۵۴۰۲ است. هر عدم موفقیتی در نفوذ به سطح، فرض ما را بی اعتبار می کند و باید مجددا ارزیابی کنیم

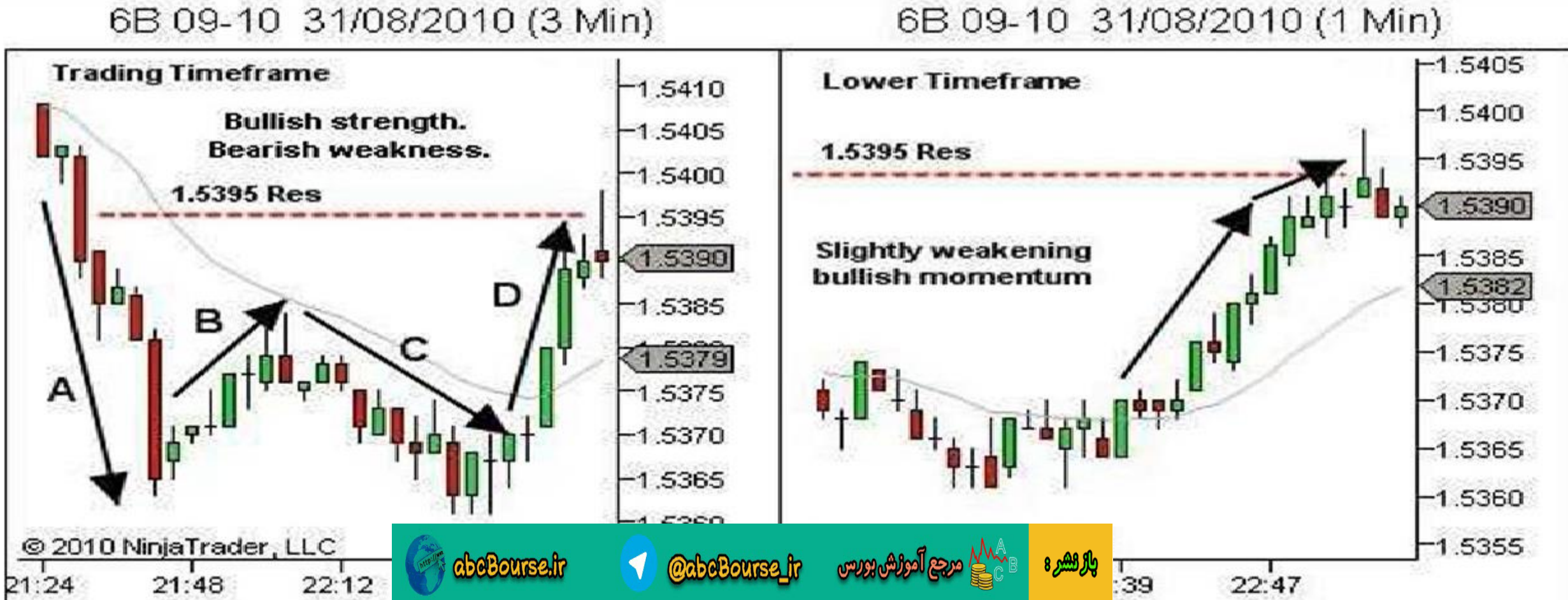

باز نشر : مرجع آموزش بورس @abcBourse_ir abcBourse.ir

۱۳,۷ – مثال معامله ۷ – TST: رسیدن جزیی به هدف ۱ و ورود و خروج دوباره



باز نشر: مرجع آموزش بورس @abcBourse_ir abcBourse.ir

۱۳,۷ – مثال معامله ۷ – TST : رسیدن جزیی به هدف ۱ و ورود و خروج دوباره

تجزیه و تحلیل همزمان بازار

مرحله ۶ – تعیین نقاط فرصتهای معاملاتی

- ✓ ضعف در ناحیه شکست ستاپ **BOF**را ایجاد می کند و به ما اجازه می دهد که در صورت عدم ادامه حرکت قیمت به سطح مقاومت وارد معامله فروش شویم.
- ✓ قدرت در ناحیه شکست با یک برگشت به عقب ضعیفتر فرصت **BPB** را در اولین برگشت به عقب بعد از شکست ایجاد می کند



بازنشر : مرجع آموزش بورس @abcBourse_ir abcBourse.ir

۱۳,۷ – مثال معامله ۷ – TST: رسیدن جزیی به هدف ۱ و ورود و خروج دوباره

مراحل تجزیه و تحلیل همزمان بازار

- تعیین تمایلات الگوهای شمعی
- اهمیت در نظرگرفتن ماهیت کلی بازار
- پشتیبانی بازار از تحلیل اولیه ما
- تکرار مراحل بالا

بازنشر: مرجع آموزش بورس @abcBourse_ir abcBourse.ir

۱۳,۷ – مثال معامله ۷ – TST : رسیدن جزیی به هدف ۱ و ورود و خروج دوباره

تجزیه و تحلیل همزمان بازار

- ✓ در ادامه با شمع بعدی در تایم فریم معاملاتی (۳ دقیقه ای) ، یک شمع خنثی که در میانه بسته شده است را می بینیم. خود این شمع تمایل خنثی را نشان می دهد. ولی آنرا در زمینه بررسی می کنیم.
- ✓ قیمت به سرعت به یک سطح مقاومت قوی رسیده است.(حمایتی که اخیرا تبدیل به مقاومت شده است.) و اکنون دوباره با سایه های بلند بالایی پس زده شده است.

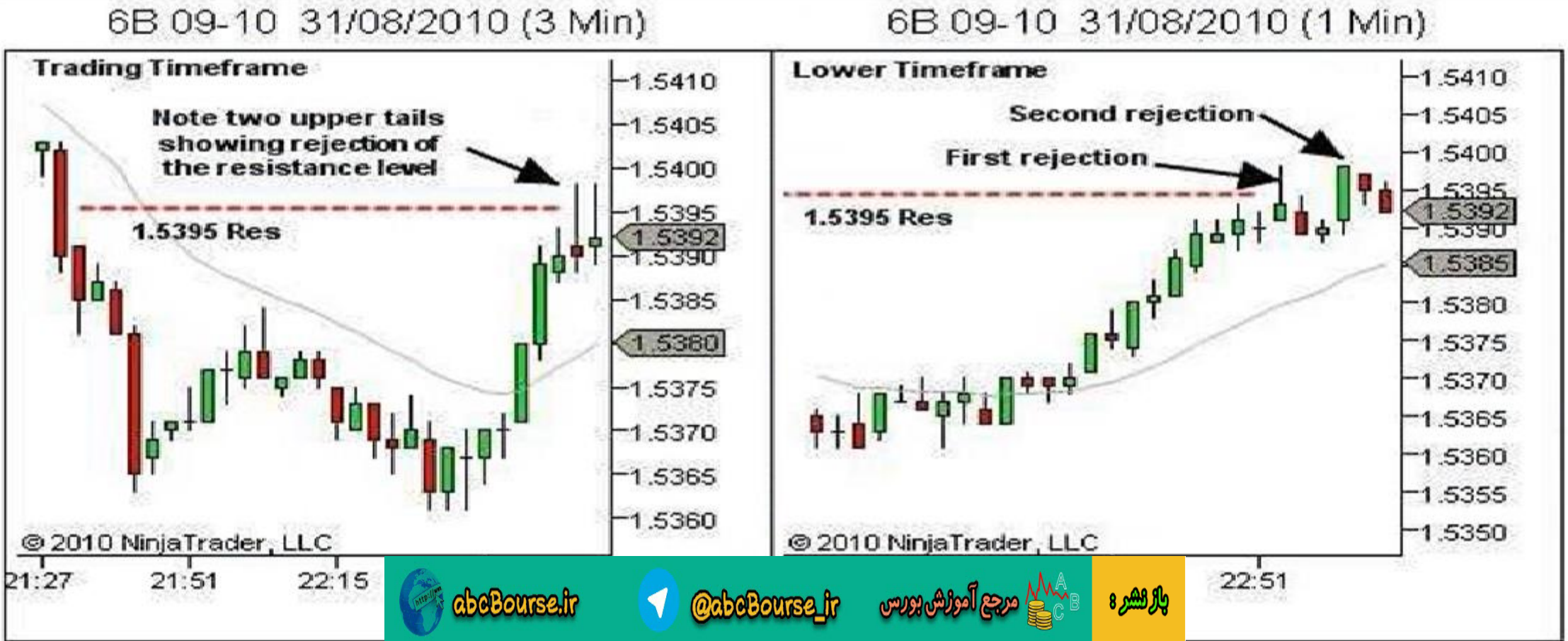

abcBourse.ir @abcBourse_ir مرجع آموزش بورس بازنشر :

۱۳,۷ – مثال معامله ۷ – TST : رسیدن جزیی به هدف ۱ و ورود و خروج دوباره

تجزیه و تحلیل همزمان بازار

- ✓ این نشانه واضحی از ضعف است و فرض ما را حمایت نمی کند.
- ✓ اکنون انتظارمان را بااین باور که قیمت سطح مقاومت را نخواهد شکست ، دوباره ارز یابی خواهم کرد. با توجه به ضعفی که در ناحیه حمایت نشان داده شده است، فقط امتحان سطح و یک ستاپ احتمالی TST را با توجه به اصل پنجم جهت اینده روند انتظار خواهیم داشت.



باز نشر : مرجع آموزش بورس @abcBourse_ir abcBourse.ir

۱۳,۷ – مثال معامله ۷ – TST: رسیدن جزیی به هدف ۱ و ورود و خروج دوباره



توجه کنید که تحلیل همزمان در طی فرایند معامله گری در هر دو ناحیه ستاپ قبلی تا ورود و در طی باز بودن معامله ادامه خواهد

باز نشر: مرجع آموزش بورس @abcBourse_ir abcBourse.ir

۱۳,۷ – مثال معامله ۷ – TST: رسیدن جزیی به هدف ۱ و ورود و خروج دوباره

فرایند مدیریت معامله گری

مرحله ۱ – آماده سازی معامله

- ✓ حد ضرر **S1** بالای آخرین سوینگ بالایی که دوبار پس زده شده است در ۱.۵۴۰۰ در نظر گرفته می شود.
- ✓ هدف اول **T1** در شروع خرکت مومنتوم به سمت بالا در ۱.۵۳۷۱ است. هدف دوم **T2** کمی پایینتر درست در بالای حمایت احتمالی در ۱.۵۳۶۵ است.



باز نشر: مرجع آموزش بورس @abcBourse_ir abcBourse.ir

۱۳,۷ – مثال معامله ۷ – TST : رسیدن جزیی به هدف ۱ و ورود و خروج دوباره

فرایند مدیریت معامله گری

مرحله ۱ – آماده سازی معامله

- ✓ نقطه ای که انتظار دارم خریدها شروع به خروج کنند ۱.۵۳۸۶ است که پایینترین نقطه سومین شمع از آخر است. ریسک در **LWP** ۱۴ پیپ است و سود احتمالی ۱۵ پیپ است. پس ورود در **LWP** قابل قبول است. با این حال روی ورود بهتر کار خواهم کرد

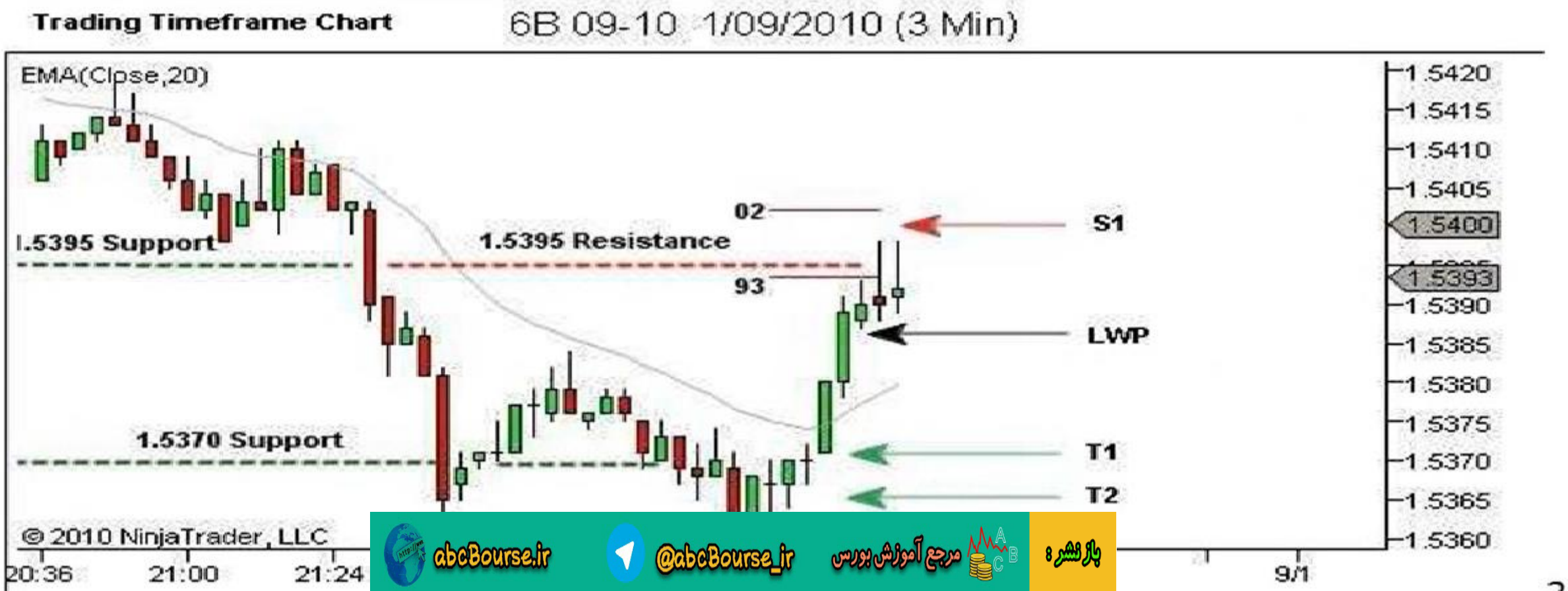

باز نشر : مرجع آموزش بورس @abcBourse_ir abcBourse.ir

۱۳,۷ – مثال معامله ۷ – TST : رسیدن جزیی به هدف ۱ و ورود و خروج دوباره

فرایند مدیریت معامله گری

مرحله ۲ – ورود به معامله

- ✓ سفارش ورود Stop Order در ۱.۵۳۸۶ در LWP با این فرض که قیمت از قیمت جاری به پایینتر ادامه دهد قرار می دهیم.
- ✓ همچنین یک سفارش ورود Limit Order در ۱.۵۳۹۵ قرار می دهم که پایینترین قیمت در بدنه بلاترین شمع یک دقیقه ای است.

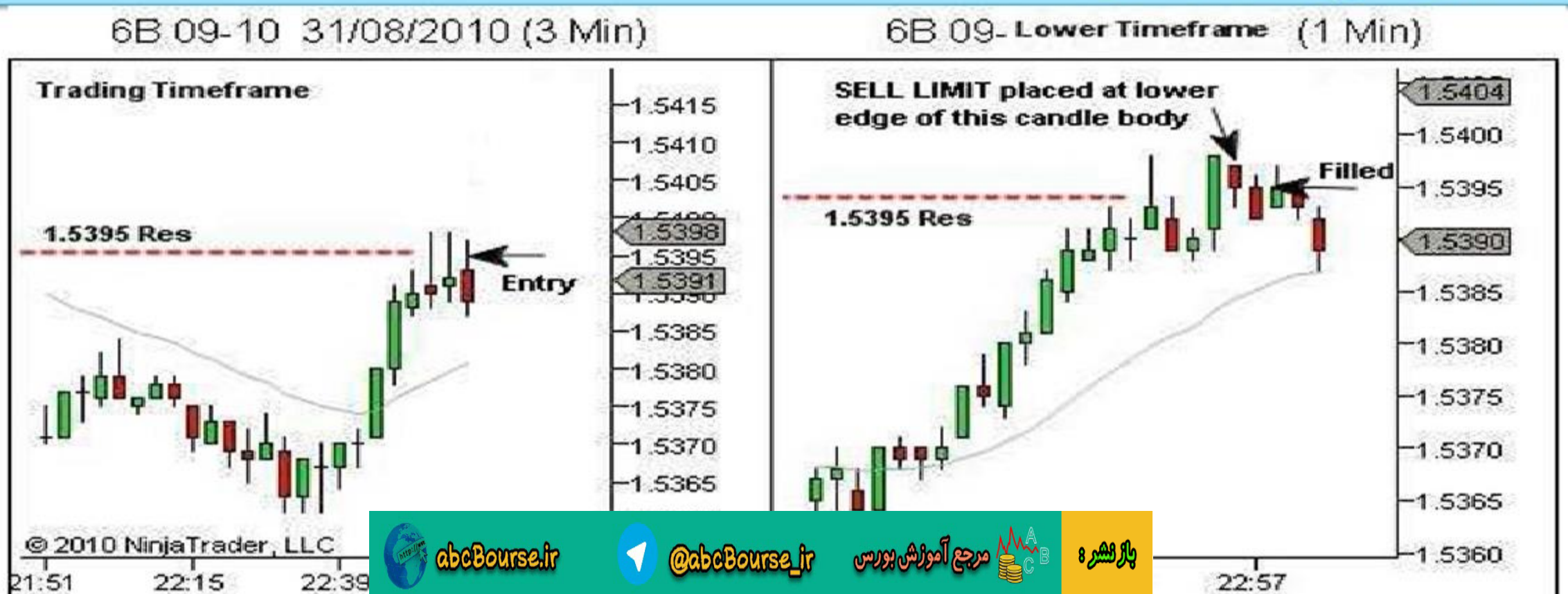

باز نشر : مرجع آموزش بورس @abcBourse_ir abcBourse.ir

۱۳,۷ – مثال معامله ۷ – TST: رسیدن جزیی به هدف ۱ و ورود و خروج دوباره

فرایند مدیریت معامله گری

مرحله ۲ – ورود به معامله

- ورود در شمع یک دقیقه ای بعدی در ۱.۵۳۹۵ انجام شده است. سفارش ورود **Stop Order** در۱.۵۳۸۶ لغو شد. یکبار دیگر به ورود بهتر با استفاده از سفارش ورود **Limit Order** توجه کنید (۹ پیپ ذخیره شد)

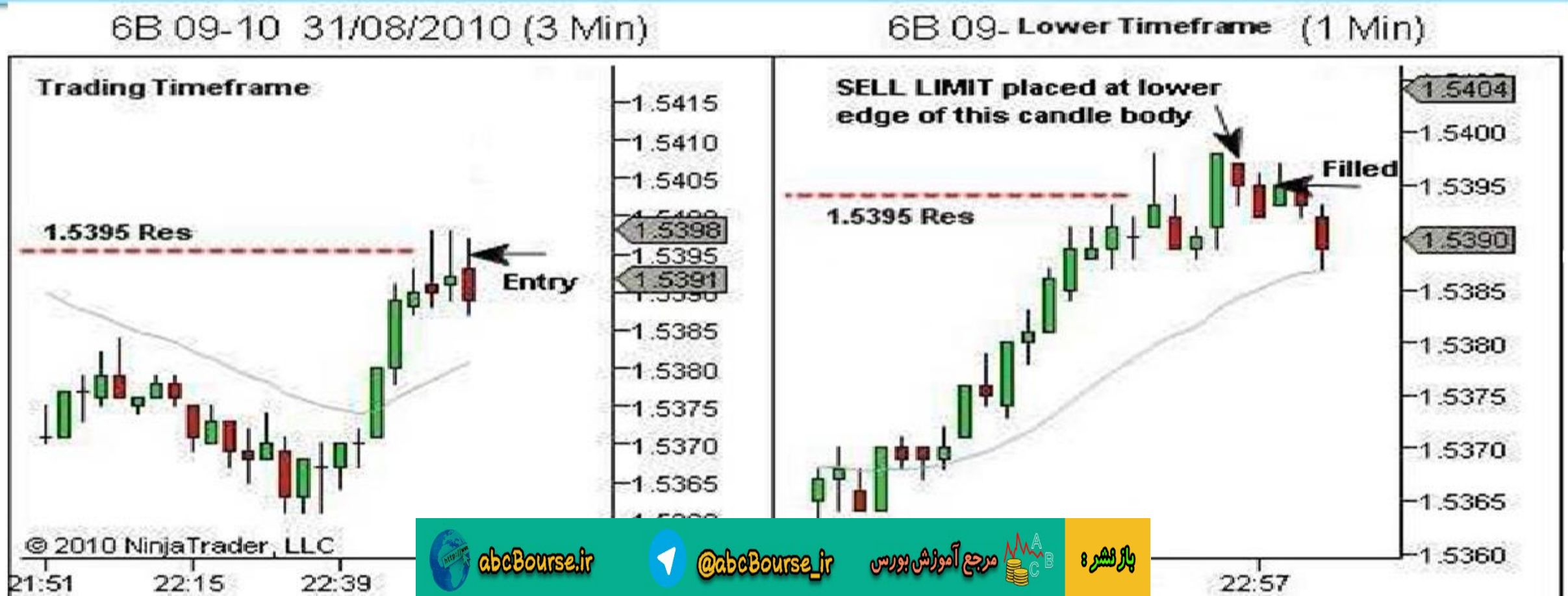

باز نشر : مرجع آموزش بورس @abcBourse_ir abcBourse.ir

۱۳,۷ – مثال معامله ۷ – TST: رسیدن جزیی به هدف ۱ و ورود و خروج دوباره

فرایند مدیریت معامله گری

مرحله ۲ – ورود به معامله

✓ پارامترهای معامله عبارتند از:

Entry price: 1.5395 Stop loss: 1.5402

(به بالای عدد رند منتقل شد چرا که ورود بهتر به ما اجازه R:R بهتر را می دهد .) (ریسک ۷ پیپ)

T1: 1.5371 (potential reward 23 pips)

T2: 1.5365 (potential reward 30 pips)

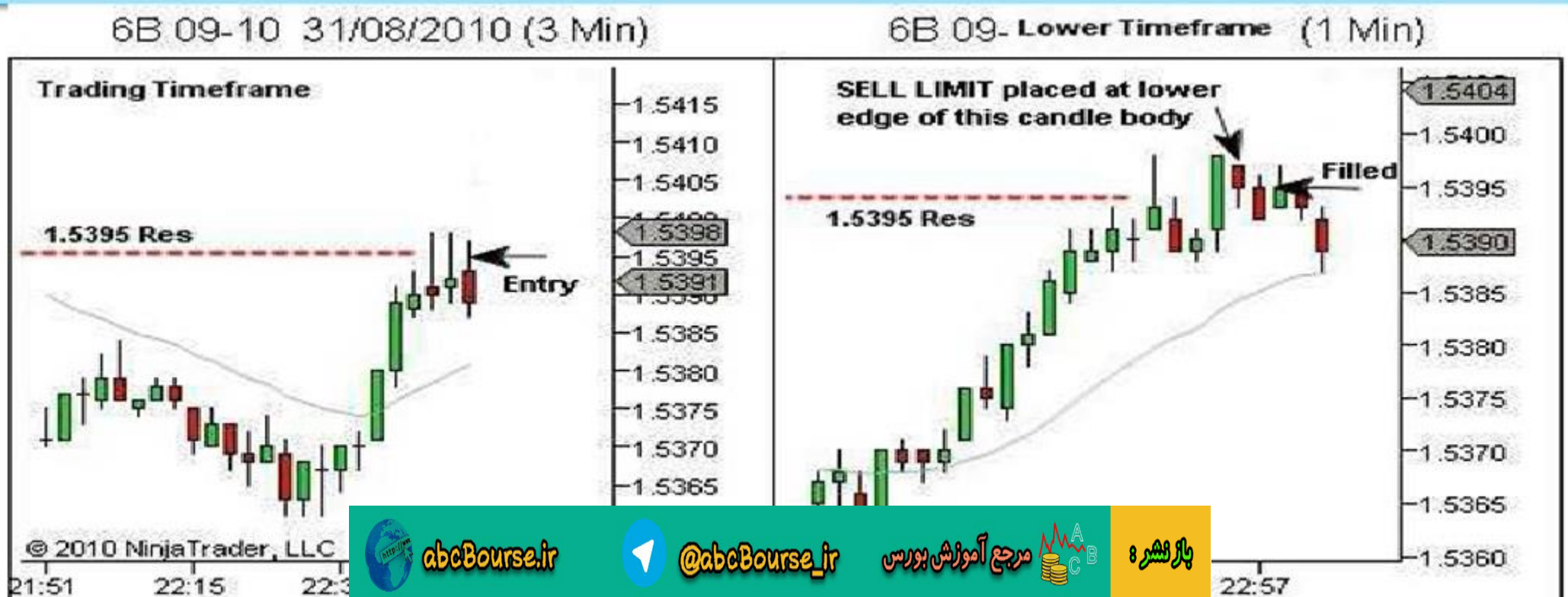

باز نشر: مرجع آموزش بورس @abcBourse_ir abcBourse.ir

۱۳,۷ – مثال معامله ۷ – TST: رسیدن جزیی به هدف ۱ و ورود و خروج دوباره



باز نشر: مرجع آموزش بورس @abcBourse_ir abcBourse.ir

۱۳,۷ – مثال معامله ۷ – TST : رسیدن جزیی به هدف ۱ و ورود و خروج دوباره

فرایند مدیریت معامله گری

مرحله ۳ – مدیریت معامله و خروج

- ✓ علی رغم حرکت اولیه قیمت در جهت من ، به نظر می آید که چیزی درست نیست. به نمودار یک دقیقه ای نگاه کنیم تا چند شمع بعد از ورود را ببینیم.
- ✓ در حالی که از ورود با سفارش ورود **Limit Order** خوشحال بودم دیدم که عدم شکست در حرکت دوم به پایینتر ادامه پیدا نکرد و دیگر شبیه یک عدم موفقیت در شکست به نظر نمی رسد.
- ✓ قیمت به مدت دو شمع از حرکت ایستاد . نزدیک بود که وقتی قیمت به زیر ازدحام شکست و ریزش کرد معامله را سربه سر ببندم.



- ✓ ریزش ادامه پیدا نکرد و به **LWP** نرسید. برای اطمینان از معامله لازم بود که قیمت به سطح **LWP** برسد . این جایی بود که اگر می رسید جر یان سفارشها بازنده شروع به خروج می کردند و معامله ما را به سود می رساندند. شمع بعدی معکوس شد و من تصمیم گرفتم که اگ

باز نشر : مرجع آموزش بورس @abcBourse_ir abcBourse.ir

۱۳,۷ – مثال معامله ۷ – TST: رسیدن جزیی به هدف ۱ و ورود و خروج دوباره

فرایند مدیریت معامله گری



مرحله ۳ – مدیریت معامله و خروج

- ✓ شمع بعدی قسمت اول را در نقطه سر به سر خارج کرده است (فقط ضرر کمیسیون را دادم)
- ✓ حالا به دنبال نشانه های قدرت یا ضعف می گردم که:
- ✓ الف – یا قسمت دوم را سر به سر ببندم و در فرض معامله شک کنم و یا
- ✓ ب – برای قسمت اول مجددا وارد شوم.

باز نشر: مرجع آموزش بورس @abcBourse_ir abcBourse.ir

۱۳,۷ – مثال معامله ۷ – TST : رسیدن جزیی به هدف ۱ و ورود و خروج دوباره

فرایند مدیریت معامله گری



مرحله ۳ – مدیریت معامله و خروج

- ✓ شمعی که حد ضرر مارا فعال کرد مستقیما تا ۱.۵۳۹۷ رفت و سپس برای ۱۵ تا ۲۰ ثانیه به مقاومت محکمی برخورد کرد.
- ✓ این مدرک محکمی برای حمایت از ورود مجدد قسمت اول ما در همان قیمت ۱.۵۳۹۵ است .

Entry price: 1.5395
Stop loss: 1.5402
T1: 1.5371 (potential reward 23 pips)
tential reward 30 pips)

باز نشر : مرجع آموزش بورس @abcBourse_ir abcBourse.ir

۱۳,۷ – مثال معامله ۷ – TST : رسیدن جزیی به هدف ۱ و ورود و خروج دوباره

فرایند مدیریت معامله گری



مرحله ۳ – مدیریت معامله و خروج

- ✓ شمعی که حد ضرر مارا فعال کرد مستقیما تا ۱.۵۳۹۷ رفت و سپس برای ۱۵ تا ۲۰ ثانیه به مقاومت محکمی برخورد کرد.
- ✓ این مدرک محکمی برای حمایت از ورود مجدد قسمت اول ما در همان قیمت ۱.۵۳۹۵ است .
- ✓ شمع بعدی هر دو قسمت را با ضرر خارج کرد.

باز نشر : مرجع آموزش بورس @abcBourse_ir abcBourse.ir

۱۳,۷ – مثال معامله ۷ – TST: رسیدن جزیی به هدف ۱ و ورود و خروج دوباره



بازنشر: مرجع آموزش بورس @abcBourse_ir abcBourse.ir

۱۳,۷ – مثال معامله ۷ – TST : رسیدن جزیی به هدف ۱ و ورود و خروج دوباره

فرایند مدیریت معامله گری

مرحله ۴ – پس از معامله

- ✓ بعد از باز بینی پلتفرم و تایید بسته شدن معامله روی آماده سازی برای ستاپهای بعدی تمرکز می کنیم.
- ✓ اگر وقت داشته باشیم دفتر چه معاملاتی مان را به روز می کنیم و مشاهداتمان از حرکت قیمت، ساختار بازار، فرایند معامله گری و حالت فیزیکی و روانی مان ثبت می کنیم.

نتایج:

Part one: Scratched at breakeven 0 pips (less commission)

Part one: Re-entered and stopped out -7 pips (less commission)

Part two: Stopped out -7 pips (less commission)

باز نشر : مرجع آموزش بورس @abcBourse_ir abcBourse.ir

۱۳,۷ – مثال معامله ۷ – TST : رسیدن جزیی به هدف ۱ و ورود و خروج دوباره

فرایند مدیریت معامله گری

مرحله ۴ – پس از معامله

پس از تمام شدن معامله پیدا کردن منبع عدم اطمینانم ساده است. خودم را متقاعد کرده بودم که این ناحیه مقاومت را دوست دارم و انتظار دارم که حفظ شود . همچنین سایه های بالایی دو شمع سه دقیقه ای باور من درخصوص ناحیه مقاوت را تحت تاثیر قرار داده بود. برآورد دقیق قدرت و ضعف در بازار و تاثیر آن در حرکت آینده قیمت را جدی نگرفتم.



این مثال قدرت را در ناحیه مقاومت نشان می داد .

ضعف در کوتاه مدت در ناحیه مقاومت قابل انتظار بود (مقاومت باید مقداری جریان سفارش نزولی در حدی که حداقل قیمت را کند کند ایجاد کند) ولی این نشانه ضعف خریداران نیست.

باز نشر : مرجع آموزش بورس @abcBourse_ir abcBourse.ir

۱۳,۷ – مثال معامله ۷ – TST : رسیدن جزیی به هدف ۱ و ورود و خروج دوباره

فرایند مدیریت معامله گری

بهترین راه مشاهده این موضوع مقایسه مثالهای ۶ و ۷ است.
در مثال ۶ ضعف در ناحیه حمایت محو شد . در مثال ۷ قدرت در ناحیه مقاومت محو شد . احتمال بالاتر همیشه در محو شدن ضعف است.
درحالیکه محو شدن قدرت R:R خوبی می دهد (اگر درست تشخیص داده باشیم) معاملات با احتمال پایینتر هستند. و من معمولا آنها را در صورتی می گیرم که در تایم فریم پایینتر (۱ دقیقه ای) تریگر و (معامله گران گیر افتاده) خوبی بدهد. این مثال تریگر خوبی نداده بود.





abcBourse.ir @abcBourse_ir مرجع آموزش بورس باز نشر :

۱۳,۷ – مثال معامله ۷ – TST: رسیدن جزیی به هدف ۱ و ورود و خروج دوباره

فرایند مدیریت معامله گری

- تحلیل ما (حداقل در ابتدا) قدرت در ناحیه مقاومت و انتظار شکست را درست تشخیص داد. براساس اولین اصل پیشبینی جهت آینده روند (انتظار داشتیم روند بدون هیچ نشانه ضعفی به حالت خودش ادامه بدهد) حرکت قیمت یک ورود خرید عالی در تایم فریم پایینتر (۱ دقیقه ای) بر اساس الگوی تریگر فنر پیشنهاد کرده بود.
- باید خیلی سریع بوده باشید تا بتوانید با تمرکز و هوشیاری به محض ایجاد قبل از شکست آن را ببینید. ولی فرصت خوبی بوده است.



باز نشر : مرجع آموزش بورس @abcBourse_ir abcBourse.ir

۱۳,۷ – مثال معامله ۷ – TST : رسیدن جزیی به هدف ۱ و ورود و خروج دوباره

فرایند مدیریت معامله گری

در فصل ۱۶ در خصوص اجرای ستاپ و مرور معامله در یک باز بینی بازار صحبت خواهیم کرد. این یک مثال خوب از معامله ای است که حرکت قیمت را به خوبی مرور می کند و به ما اجازه می دهد (تا با دید کامل) قدرت را در حرکت صعودی و ضعف رادر حرکت نزولی درک کنیم و به ما اجازه می دهد تا نشانه هایی که ما را از فرصت فروش بیرون نگه می دارد را ببینیم و نشانه هایی که منجر به به معامله فروش می شود را تجربه کنیم

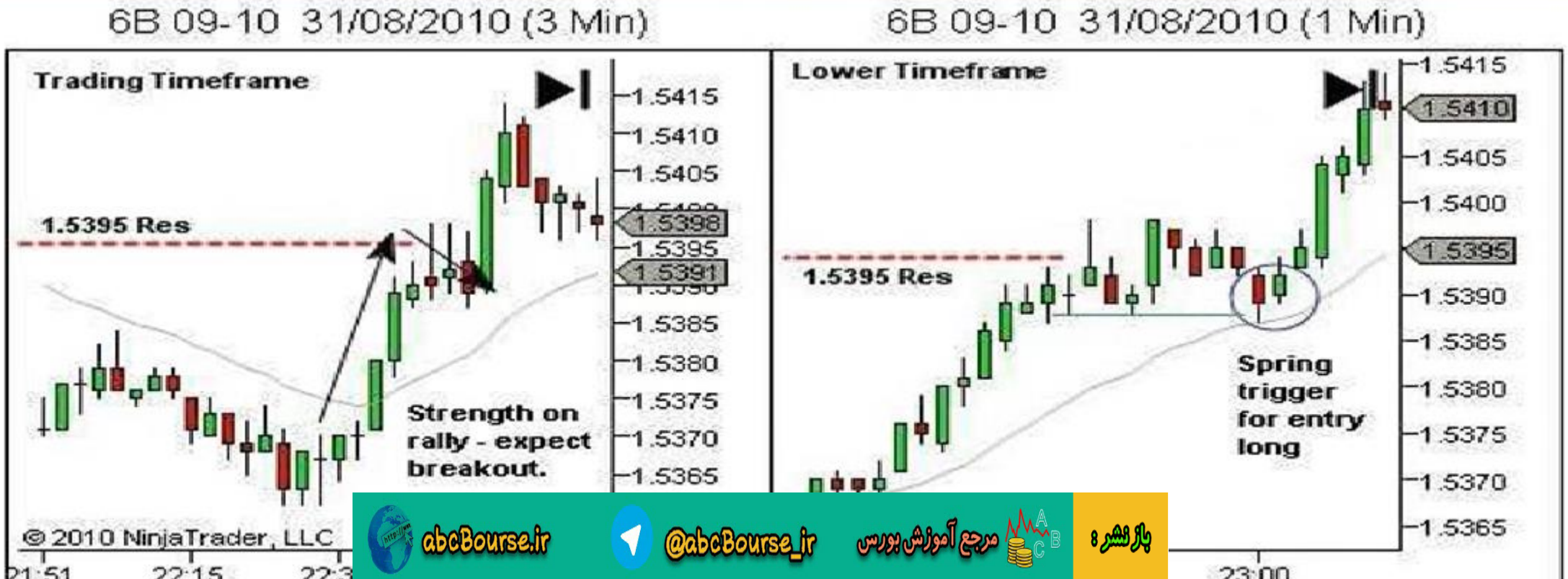

باز نشر : مرجع آموزش بورس @abcBourse_ir abcBourse.ir

۱۳,۷ – مثال معامله ۷ – TST: رسیدن جزیی به هدف ۱ و ورود و خروج دوباره

فرایند مدیریت معامله گری

حتی وقتی این معامله ما با حد ضرر خارج شد در دو دقیقه اول برای کند شدن قیمت در شکست صبر می کنیم تا مجددا وارد فروش بعدی شویم . چند دقیقه برای من طول کشید تا متوجه شوم که این اتفاق نخواهد افتاد، چرا که قدرت در جهت صعود است.

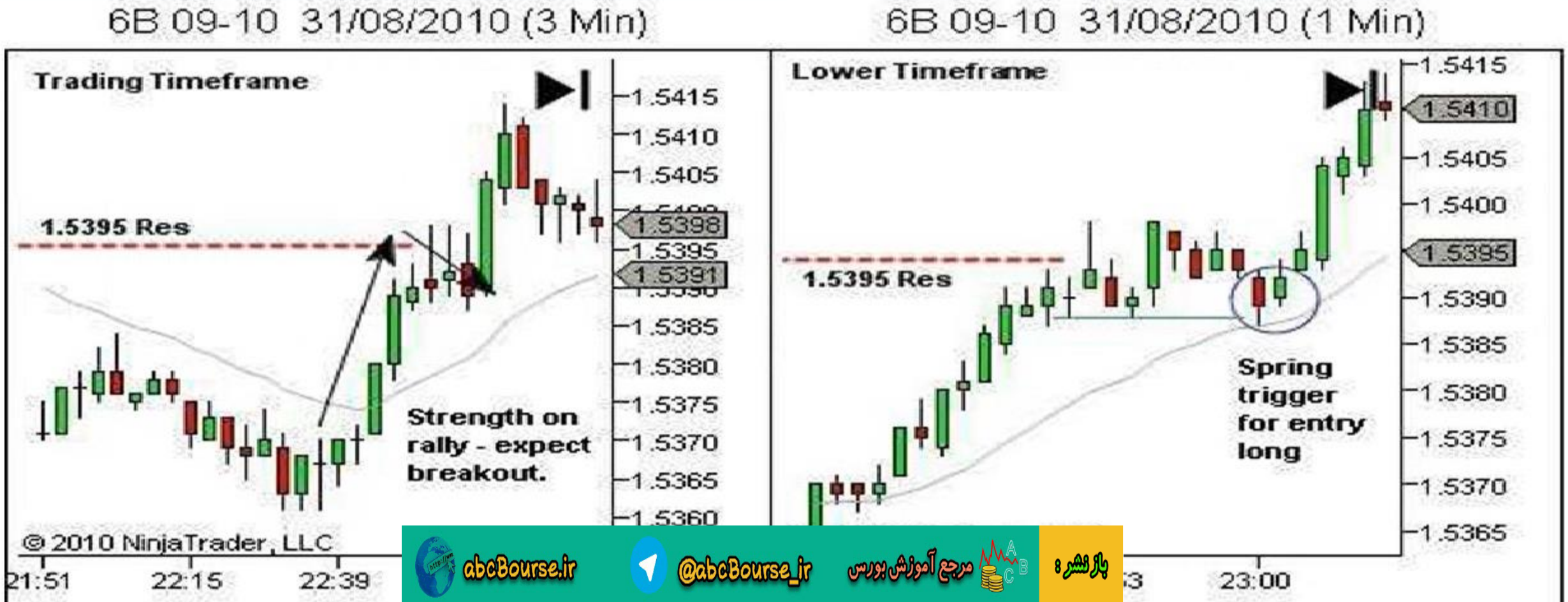

باز نشر : مرجع آموزش بورس @abcBourse_ir abcBourse.ir

۱۳,۷ – مثال معامله ۷ – TST : رسیدن جزیی به هدف ۱ و ورود و خروج دوباره

فرایند مدیریت معامله گری

- بسیاری از معامله گران ضرر را خیلی سخت قبول می کنند ، مخصوصا که هنوز فکر می کنند که حق با آنهاست، ولی در زمانبندی اشتباه کوچکی کرده اند . بعضی خواهند پرسید ، چرا در معامله نمانم و در طی ضرر معامله را نگه ندارم ؟ یا چرا میانگین ورودم را با ورود در قیمت بهتر بهبود نبخشم؟
- انجام این کار یک استراتژی بازنده است. ورود من به فروش بر اساس باقیماندن سطح مقاومت بود. وقتی باقی نماند، غلط بودن فرضیه ثابت شد. این موقع خروج است. اگر قیمت از این نقطه ریزش می کرد، شاید من سود می کردم ولی وقتی ریزش نکند چه ؟ (همانطور که در این مثال نکرد) تا کجا می خواهید اجازه دهید که قیمت بر خلاف شما حرکت کند تا ثابت شود که شما درست می گفتید؟
- *همیشه وقتی ثابت شد که فرضیه بی اعتبار است خارج شوید ، بدون سوال.*
- خلاصه اینکه ... تحلیل ضعیف منجر به ضرر شد . ولی ریسک حداقل شده بود ، درسهایی یاد گرفتیم و الان وقت آن است که

بازنشر : مرجع آموزش بورس @abcBourse_ir abcBourse.ir

فصل سیزدهم: تمرینات ستاپ های معامله گری حرکات قیمت

۱۳,۱ – مثال معامله ۱ – ستاپ BPB : رسیدن به هدف ۱ و ۲

۱۳,۲ – مثال معامله ۲ – ستاپ PB : رسیدن به هدف ۱ و خروج بخش ۲

۱۳,۳ – مثال معامله ۳ – ستاپ BOF، BPB، TST : روند خنثی در داخل روند خنثی دیگر

۱۳,۴ – مثال معاملاتی ۴ – CPB، به هدف T1 رسید، تعقیب هدف T2

۱۳,۵ – مثال معاملاتی ۵ – TST ، خروج از قسمت اول در نقطه سر به سر، تعقیب هدف T2

۱۳,۶ – مثال معامله ۶ – ستاپ BOF : رسیدن به هدف ۱ و ۲

۱۳,۷ – مثال معامله ۷ – ستاپ TST : رسیدن جزیی به هدف ۱ و ورود و خروج دوباره

۱۳,۸ – مثال معامله ۸ – ستاپ PB : رسیدن جزیی به اهداف و عدم ورود مجدد

۱۳,۹ – مثال معامله ۹ – ستاپ CPB : رسیدن به هدف ۱ و ۲

۱۳,۱۰ – مثال معامله ۱۰ – ستاپ TST : رسیدن جزیی به هدف و رسیدن به هدف ۱ و تریل هدف ۲

۱۳,۱۱ – خلاصه یادداشت مثالهای معاملات ستاپ ها

باز نشر : مرجع آموزش بورس @abcBourse_ir abcBourse.ir

۱۳,۸ – مثال معامله ۸ – ستاپ PB : رسیدن جزیی به اهداف و عدم ورود مجدد



باز نشر : مرجع آموزش بورس @abcBourse_ir abcBourse.ir

۱۳,۸ – مثال معامله ۸ – ستاپ PB : رسیدن جزیی به اهداف و عدم ورود مجدد

بررسی اولیه ماهیت مارکت

مرحله ۱ – تعریف ساختار

✓ در ۰۰:۲۲ در حمایت ۱.۵۳۳۵ ومقاومتهای ۱.۵۴۱۵ ، ۱.۵۴۵۰، ۱.۵۴۷۵ و ۱.۵۴۹۰ هستیم .



abcBourse.ir @abcBourse_ir مرجع آموزش بورس بازنشر :

۱۳,۸ – مثال معامله ۸ – ستاپ PB : رسیدن جزیی به اهداف و عدم ورود مجدد



باز نشر : مرجع آموزش بورس @abcBourse_ir abcBourse.ir

۱۳,۸ – مثال معامله ۸ – ستاپ PB : رسیدن جزیی به اهداف و عدم ورود مجدد

بررسی اولیه ماهیت مارکت

مرحله ۲ – تعریف روند

- ✓ قیمت در دو ساعت و نیم آخر نزولی بوده است. در حال حاضر به حوالی آخرین سوینگ بالا برگشت به عقب کرده است.
- ✓ یک شکست سوینگ بالا ، که قیمت را در آن ناحیه نگه دارد نشان می دهدکه قیمت در این نقطه بالا مورد پذیرش است. این برای شروع یک تغییر روند لازم است.
- ✓ تا آن موقع روند نزولی همچنان پا برجاست.



abcBourse.ir @abcBourse_ir مرجع آموزش بورس بازنشر :

۱۳,۸ – مثال معامله ۸ – ستاپ PB : رسیدن جزیی به اهداف و عدم ورود مجدد



باز نشر : مرجع آموزش بورس @abcBourse_ir abcBourse.ir

۱۳,۸ – مثال معامله ۸ – ستاپ PB : رسیدن جزیی به اهداف و عدم ورود مجدد

بررسی اولیه ماهیت مارکت

مرحله ۳ – شناسایی قدرت وضعف

- ✓ آخرین حرکت به پایین با دو سوییگ نزولی **A** و **E** که با یک ناحیه خنثی از هم جدا شده اند انجام شده است.
- ✓ به طبیعت مومنتوم نزولی در ناحیه ازدحام توجه کنید. متوجه خواهیم شد که شیب نامعقول **C** نشان از قویتر بودن آن نسبت به **B** دارد ، ولی عمر کوتاهی داشته است و از رشد به بالاتر از سوینگ بالای **B** باز مانده است. سوییگ **D** کاهش مومنتوم را نشان می دهد . فشا رنزولی در این ناحیه ازدحام ضعیف شده است این مثال خوبی از تحلیل مومنتوم در ناحیه ازدحام ا ست ه می تواند سر نخی برای جهت احتمالی شکست ایجاد کند.



abcBourse.ir @abcBourse_ir مرجع آموزش بورس باز نشر :

۱۳,۸ – مثال معامله ۸ – ستاپ PB : رسیدن جزیی به اهداف و عدم ورود مجدد

بررسی اولیه ماهیت مارکت

مرحله ۳ – شناسایی قدرت وضعف

- ✓ سوینگ کلیدی قیمت برای من دوسوینگ نزولی **A** و **E** است. که هر دو شیب تندی دارند و فشار نزولی را نشان می دهند.
- ✓ همچنین به **F** توجه کنید که کمی ضعیفتر از **E** است و افزایش قدرت خریداران را نشان می دهد. تقاضا در این قیمتهای پایین وارد بازار شده است . **E** از پیشروی به اندازه **A** باز مانده است و این باز هم شواهد خرید را نشان می دهد.



abcBourse.ir @abcBourse_ir مرجع آموزش بورس باز نشر :

۱۳,۸ – مثال معامله ۸ – ستاپ PB : رسیدن جزیی به اهداف و عدم ورود مجدد

بررسی اولیه ماهیت مارکت

مرحله ۳ – شناسایی قدرت وضعف

✓ کلا" قدرت هنوز درجهت نزولی این بازار است. اگر چه خریداران نشانه هایی از حیات از خود نشان می دهند . سوینگ پایینی بعدی شاخص کلیدی قدرت آینده است.



بازنشر : مرجع آموزش بورس @abcBourse_ir abcBourse.ir

۱۳,۸ – مثال معامله ۸ – ستاپ PB : رسیدن جزیی به اهداف و عدم ورود مجدد



باز نشر : مرجع آموزش بورس @abcBourse_ir abcBourse.ir

۱۳,۸ – مثال معامله ۸ – ستاپ PB : رسیدن جزیی به اهداف و عدم ورود مجدد

بررسی اولیه ماهیت مارکت

- ✓ انتظار ما ادامه روند نزولی بر اساس اصل اول است:
- ✓ انتظار داریم یک روند صعودی یا نزولی تا مرز حمایت بعدی به حالت خود ادامه دهد، بدون اینکه نشانه ای از ضعف از خود نشان دهد.
- ✓ در این مرحله نشانه های ضعف در روند آنقدر نیست که به به دنبال یک برگشتت به عقب پیچیده بگردیم. انتظار ما برای تنها ک برگشت به عقب به حوالی سوینگ بالایی قبلی وسپس ادامه به پایینتر (حداقل برای یک حرکت دیگر) است.



abcBourse.ir @abcBourse_ir مرجع آموزش بورس باز نشر :

۱۳,۸ – مثال معامله ۸ – ستاپ PB : رسیدن جزیی به اهداف و عدم ورود مجدد

بررسی اولیه ماهیت مارکت

✓ باید نشانه هایی از ضعف مانند کاهش اندازه شمعها و/یا سایه های بالایی را درسوینگ جاری قیمت مشاهده کنیم، تا فرضیه مان تایید شود. این با شکست به پایینتر و پیشنهاد یک ورود به شکل **PB** را پیشنهاد می دهد. (اگر زودتر در کند شدن قیمت درالگوی تریگر یک دقیقه ای وارد نشده باشیم)



abcBourse.ir @abcBourse_ir مرجع آموزش بورس باز نشر :

۱۳,۸ – مثال معامله ۸ – ستاپ PB : رسیدن جزیی به اهداف و عدم ورود مجدد

بررسی اولیه ماهیت مارکت

✓ قیمت برای بی اعتبار کردن نقشه ما باید به قدرت جاری اش در ست در بالای سوینگ ادامه دهدو برای تغییر روند نیرو وارد کند. یا ممکن است در ناحیه مقاومت سوینگ بالایی قبلی کند شود ولی از انتقال به پایینتر باز بماندواین نشان می دهد که فشار نزولی نداریم و قیمت به بالاتر ادامه خواهد کرد(اگرپایین نمی رود ، احتمالا به بالا خواهد رفت!).



abcBourse.ir @abcBourse_ir مرجع آموزش بورس باز نشر :

۱۳,۸ – مثال معامله ۸ – ستاپ PB : رسیدن جزیی به اهداف و عدم ورود مجدد

مراحل تجزیه و تحلیل همزمان بازار

- تعیین تمایلات الگوهای شمعی
- اهمیت در نظرگرفتن ماهیت کلی بازار
- پشتیبانی بازار از تحلیل اولیه ما
- تکرار مراحل بالا

بازنشر : مرجع آموزش بورس @abcBourse_ir abcBourse.ir

۱۳,۸ – مثال معامله ۸ – ستاپ PB : رسیدن جزیی به اهداف و عدم ورود مجدد

تجزیه و تحلیل همزمان بازار

- ✓ به دوشمع بعدی در تایم فریم معاملاتی (۳ دقیقه ای) نگاه کنید. شمع **A** یک شمع خنثی است که در وسط بسته شده است. درحالیکه شمع **B** شمع خنثی در بالا بسته شده است. هر دو محدوده قیمت (فاصله پایین تا بالای شمع) کوچکی دارند.
- ✓ این شمعها شاهدی بر کند شدن قیمت در ناحیه مقاومت سوینگ بالا هستند و انتظارات ما را اعتبار می بخشند.

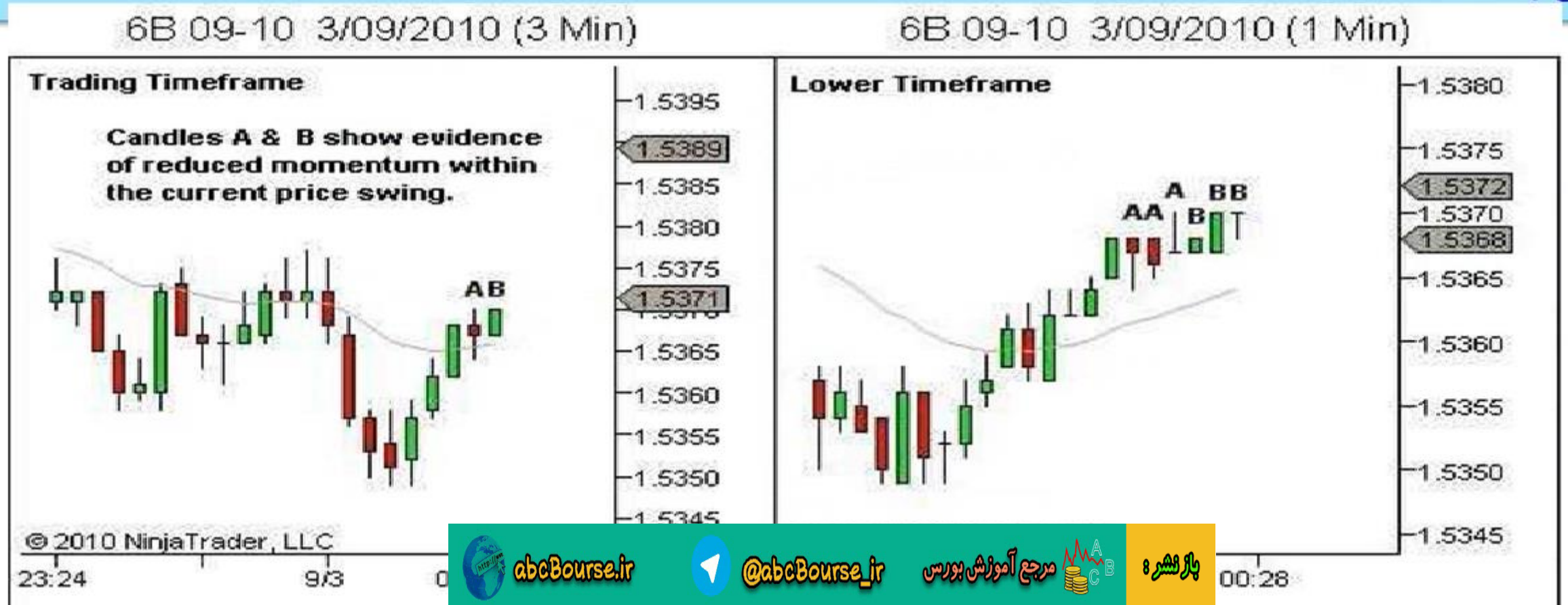

abcBourse.ir @abcBourse_ir مرجع آموزش بورس بازنشر :

۱۳,۸ – مثال معامله ۸ – ستاپ PB : رسیدن جزیی به اهداف و عدم ورود مجدد

تجزیه و تحلیل همزمان بازار

✓ یک شکست به زیر این حرکت آخر اولین حد ضرر های خرید را فعال می کندو فروشهای بیشتر را به بازار می آورد. ما اکنون برای یک فرصت **PB** آماده می شویم.

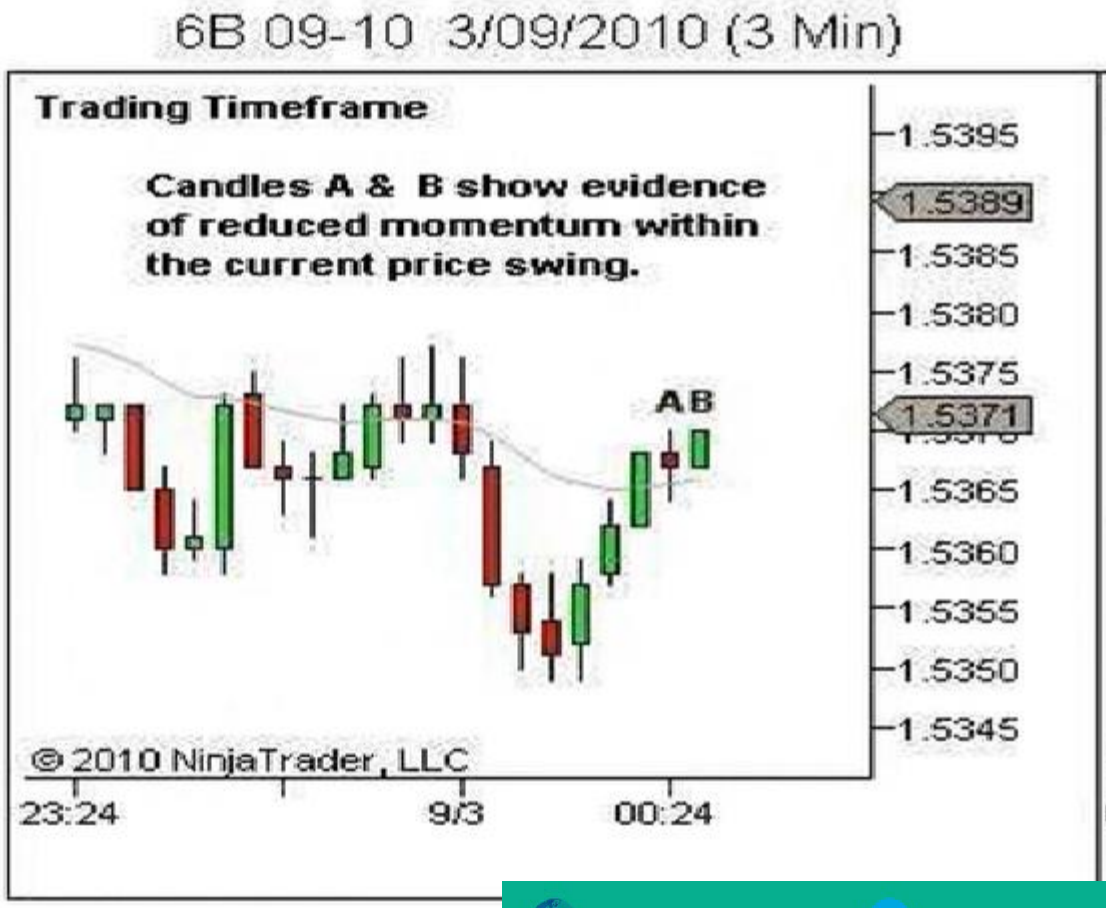





۱۳,۸ – مثال معامله ۸ – ستاپ PB : رسیدن جزیی به اهداف و عدم ورود مجدد



توجه کنید که تحلیل همزمان در طی فرایند معامله گری در هر دو ناحیه ستاپ قبلی تا ورود و در طی باز بودن معامله ادامه خواهد

باز نشر : مرجع آموزش بورس @abcBourse_ir abcBourse.ir

۱۳,۸ – مثال معامله ۸ – ستاپ PB : رسیدن جزیی به اهداف و عدم ورود مجدد

فرایند مدیریت معامله گری

مرحله ۱ – آماده سازی معامله

- ✓ بر اساس حرکت جاری قیمت پارامترهای معامله حتمالی را دنبال می کنیم.
- ✓ **LWP** نقطه ای است که انتظار داریم حد ضرر های معاملات خرید در برگشت به عقب فعال شود. این در زیر آخرین شمع سه دقیقه ای خواهد بود (شمع قرمز خنثی که در وسط بسته شده است، فرفره بالایی) . **LWP** در ۱.۵۳۶۳ فعال خواهد شد.

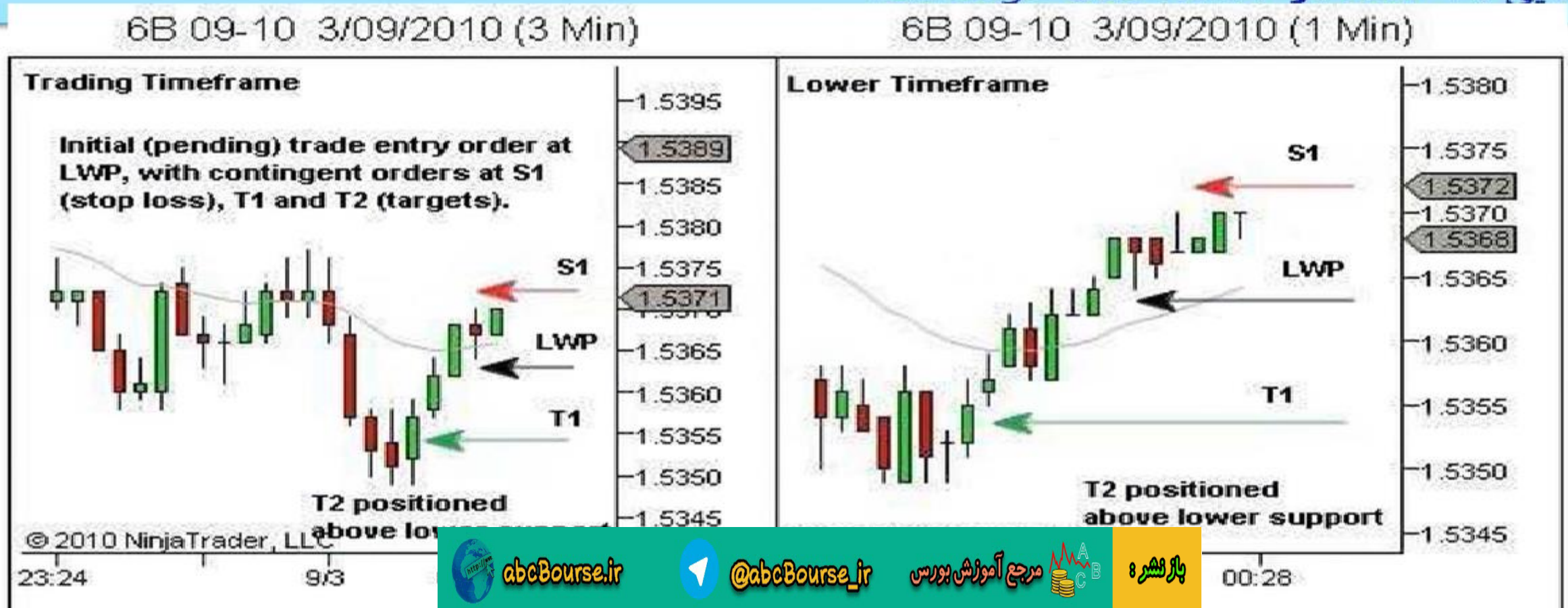

abcBourse.ir @abcBourse_ir مرجع آموزش بورس باز نشر :

۱۳,۸ – مثال معامله ۸ – ستاپ PB : رسیدن جزیی به اهداف و عدم ورود مجدد

فرایند مدیریت معامله گری

مرحله ۱ – آماده سازی معامله

- ✓ **S1** در بالای حرکت قیمت در ۱.۵۳۷۲ استکه ریسک بالقوه ۹پیپ را به دنبال دارد.اگر قیمت از این نقطه به **LWP** ریزش کند انتظار دارم که به **S1** برسد و نمی خواهم که هیچ معامله ای داشته باشم. فرض معامله بی اعتبار خواهد بود.

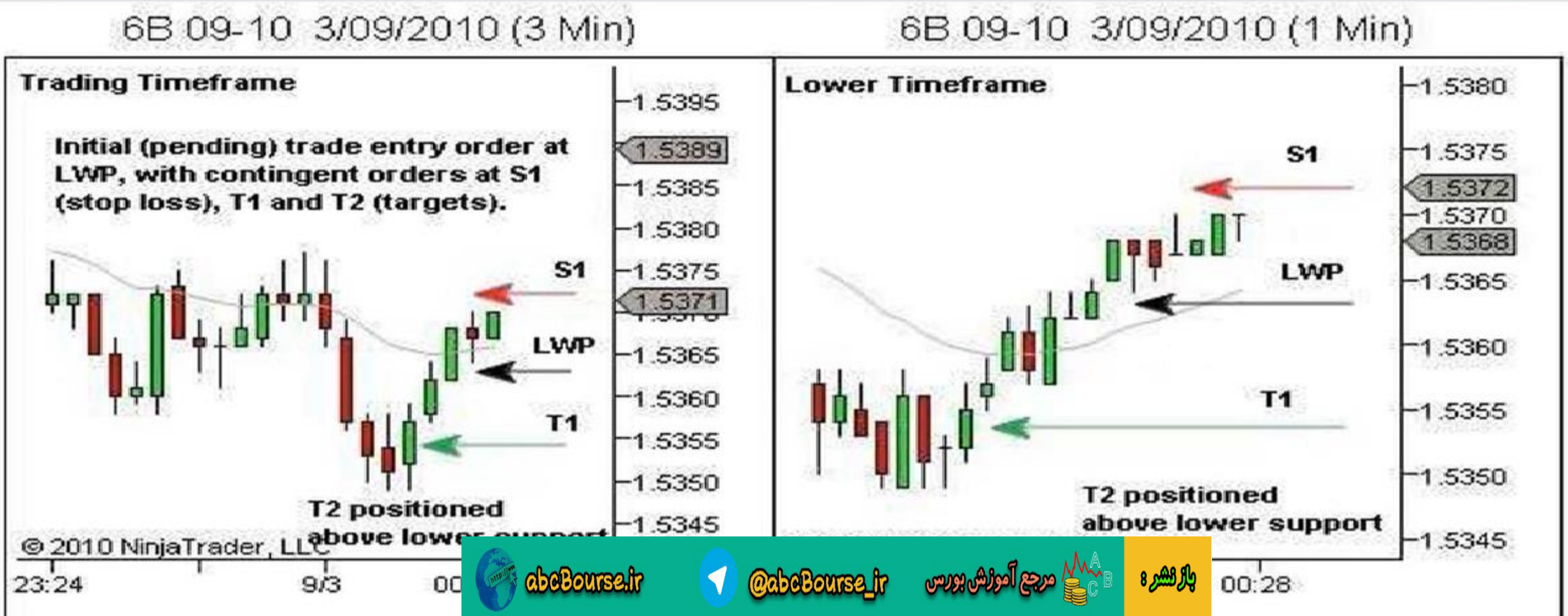

باز نشر : مرجع آموزش بورس @abcBourse_ir abcBourse.ir

۱۳,۸ – مثال معامله ۸ – ستاپ PB : رسیدن جزیی به اهداف و عدم ورود مجدد

فرایند مدیریت معامله گری

مرحله ۱ – آماده سازی معامله

- ✓ هدف **T1** در بالای پایینترین شمع یک دقیقه ای (دوجی) در ۱.۵۳۵۴ است که یک سود بلقوه ۹ پیپی را ایجاد می کند. **R:R** ۱:۱ است.
- ✓ **T2** در پایینتر از ۱.۵۳۴۰ درست در بالای حمایت ۱.۵۳۳۵ سود بلقوه ۲۳ پیپ رادارد. (**R:R** ۲.۵:۱)

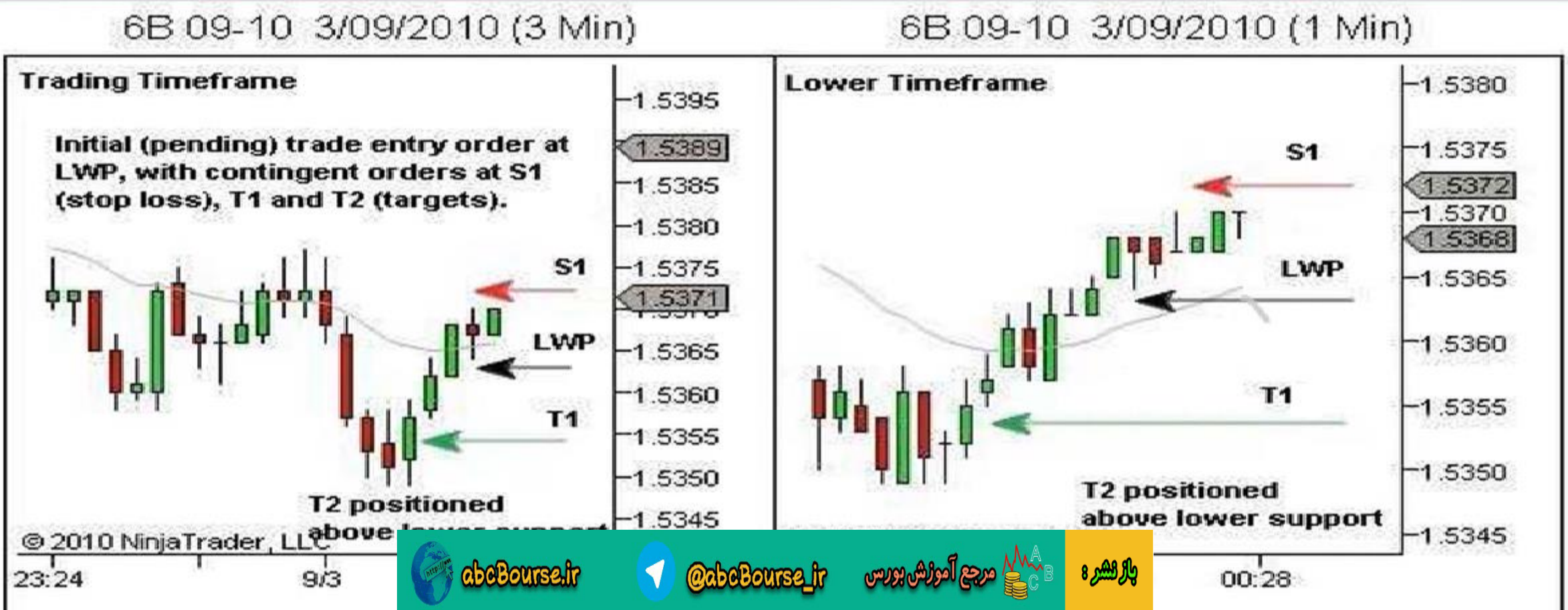

abcBourse.ir @abcBourse_ir مرجع آموزش بورس باز نشر :

۱۳,۸ – مثال معامله ۸ – ستاپ PB : رسیدن جزیی به اهداف و عدم ورود مجدد

فرایند مدیریت معامله گری

مرحله ۲ – ورود به معامله

- ✓ یک سفارش ورود **Stop Order** در **LWP** در ۱.۵۳۶۳ قرار می دهیم تا مطمئن شویم که اگر قیمت با سرعت به پایینتر رفت ورود را از دست ندهیم . در مدتی که منتظر فعال شدن این موقعیت هستیم روی ورود بهتر کار در کند شدن قیمت در یک دقیقه ای کار می کنیم.

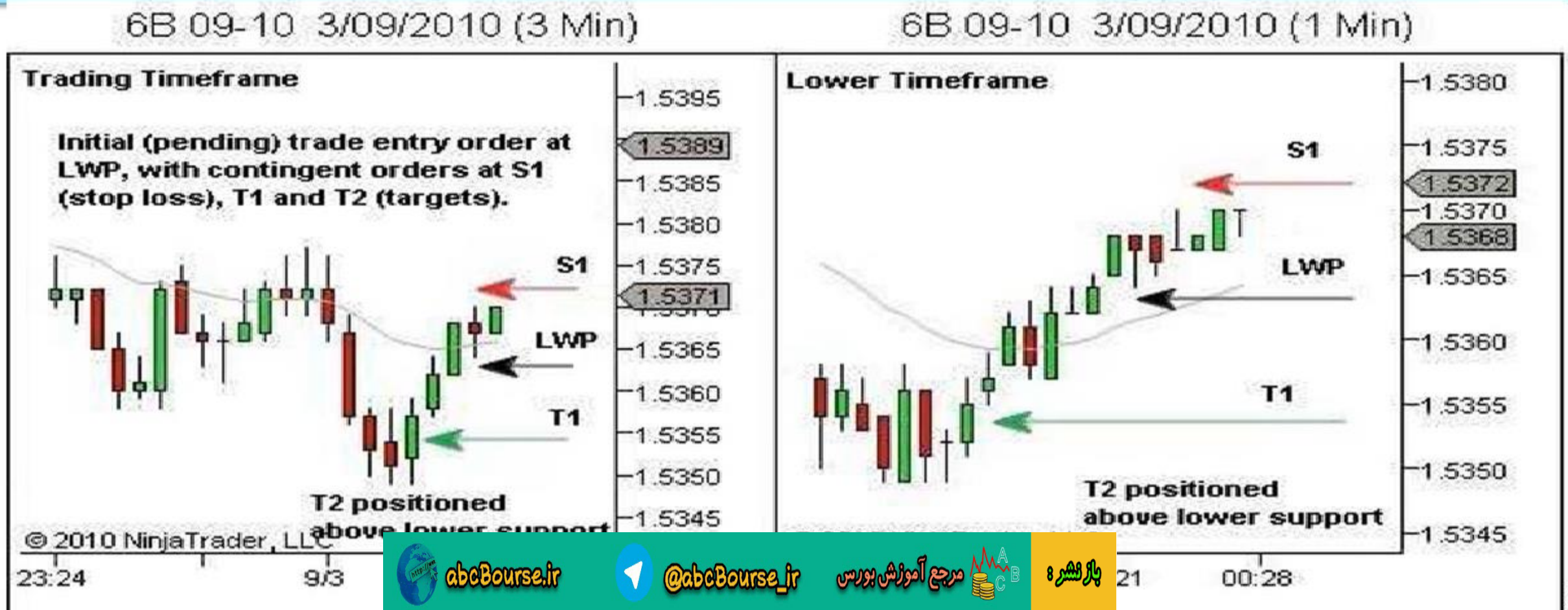

abcBourse.ir @abcBourse_ir مرجع آموزش بورس بازنشر :

۱۳,۸ – مثال معامله ۸ – ستاپ PB : رسیدن جزیی به اهداف و عدم ورود مجدد

فرایند مدیریت معامله گری

مرحله ۲ – ورود به معامله

- ✓ شمع **C** به بالای نقطه قبلی مان حرکت کرده است. این هنوز نشانه یک تغییر روند نیست، بنابراین فقط سفارش ورود مشروطمان را بر اساس اطلاعات جدید تطبیق می دهیم.
- ✓ **LWP** به زیر شمعهای پایینی **B** و **C** تا ۱.۵۳۶۶ بالا می آید. **S1** اکنون در ۱.۵۳۷۸(۱۲ پیپ ریسک) است.

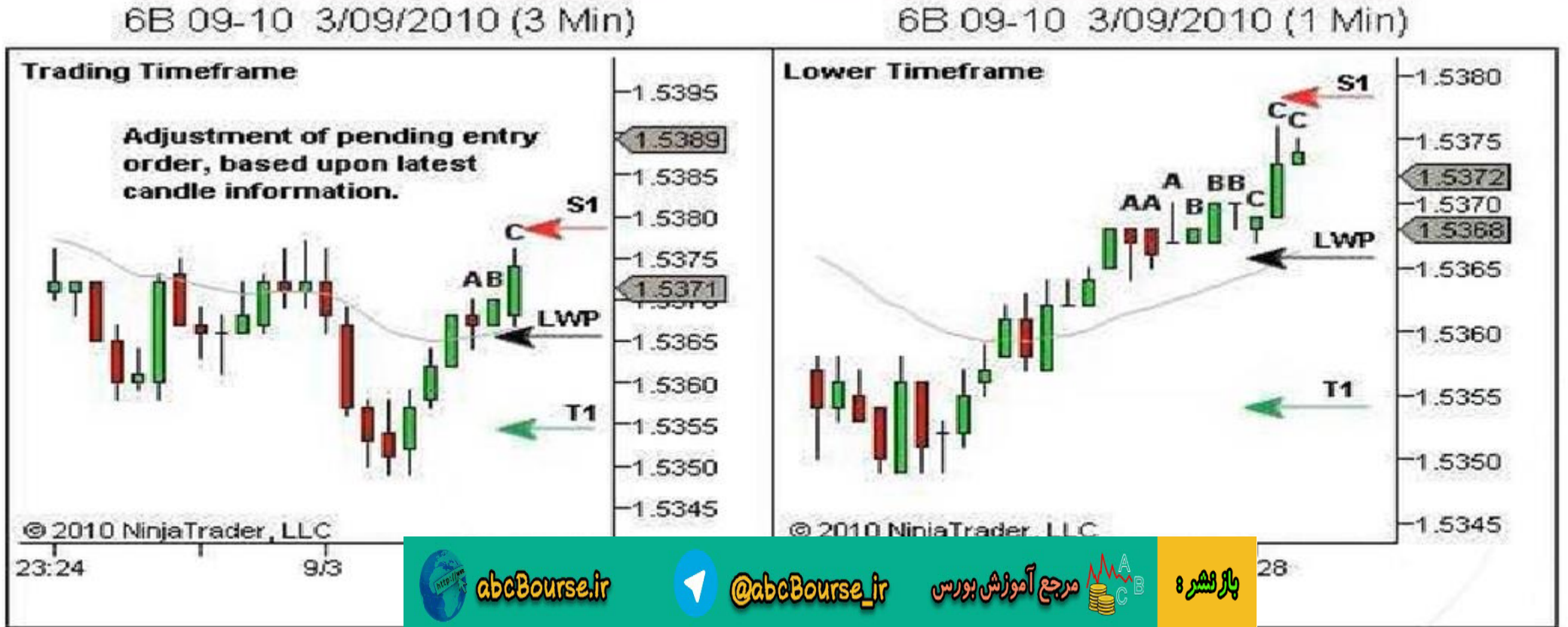

باز نشر : مرجع آموزش بورس @abcBourse_ir abcBourse.ir

۱۳,۸ – مثال معامله ۸ – ستاپ PB : رسیدن جزیی به اهداف و عدم ورود مجدد

فرایند مدیریت معامله گری

مرحله ۲ – ورود به معامله

- ✓ T1 در ۱.۵۳۵۴ (سود ۱۲ پیپ) باقی می ماند. T2 در همان جای خودش در ۱.۵۴۴۰ (۲۶ پیپ سود) باقی می ماند.
- ✓ اگر قیمت به پایین تا LWP بریزد، معامله من فعال خواهد شد.
- ✓ در نمودار یک دقیقه ای تریگر بر اساس الگو مشاهده می شود.

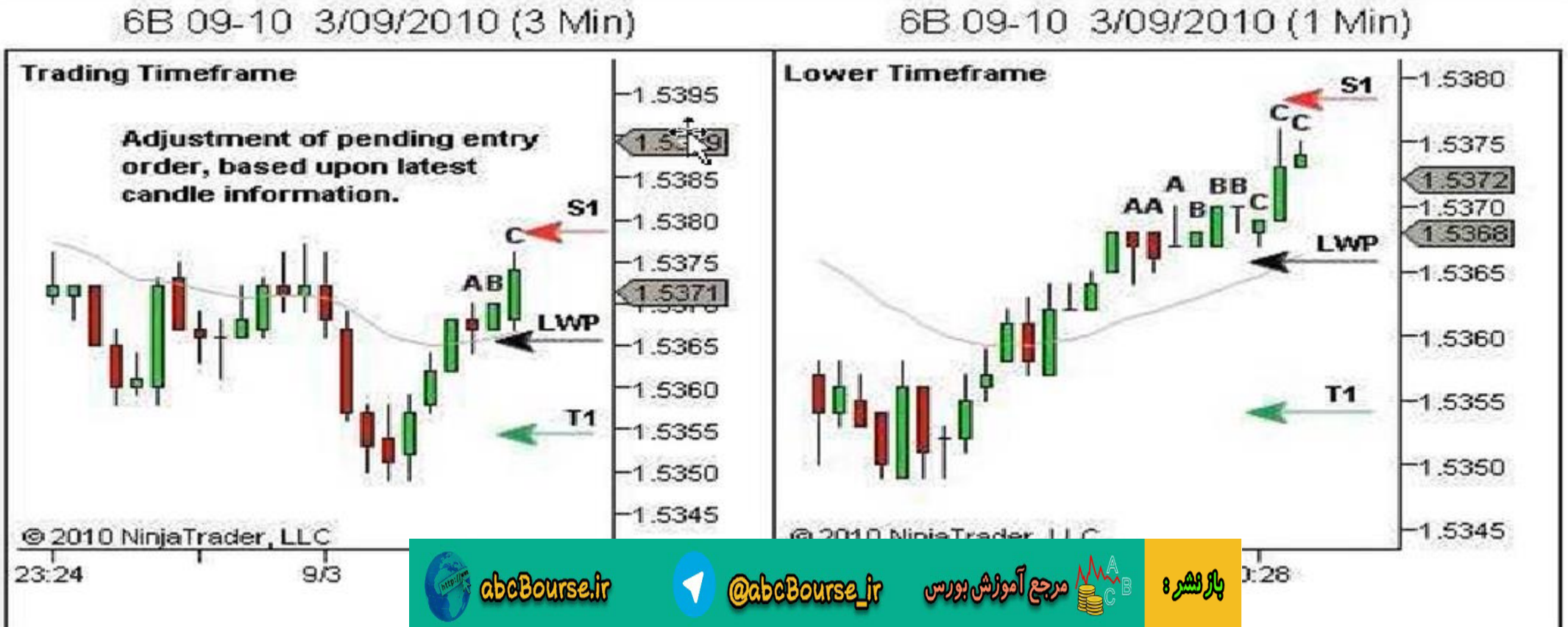

باز نشر : مرجع آموزش بورس @abcBourse_ir abcBourse.ir

۱۳,۸ – مثال معامله ۸ – ستاپ PB : رسیدن جزیی به اهداف و عدم ورود مجدد

فرایند مدیریت معامله گری

مرحله ۲ – ورود به معامله

- ✓ در نمودار یک دقیقه ای تریگر بر اساس الگو مشاهده می شود.
- ✓ آخرین حرکت قیمت یک دقیقه ای یک شکست در آخرین قله که قادر به ادامه دادن به بالاتر نبوده است را نشان می دهد. (سایه بالایی ، که با شمع خنثی که دروسط بسته شده دنبال شده است).

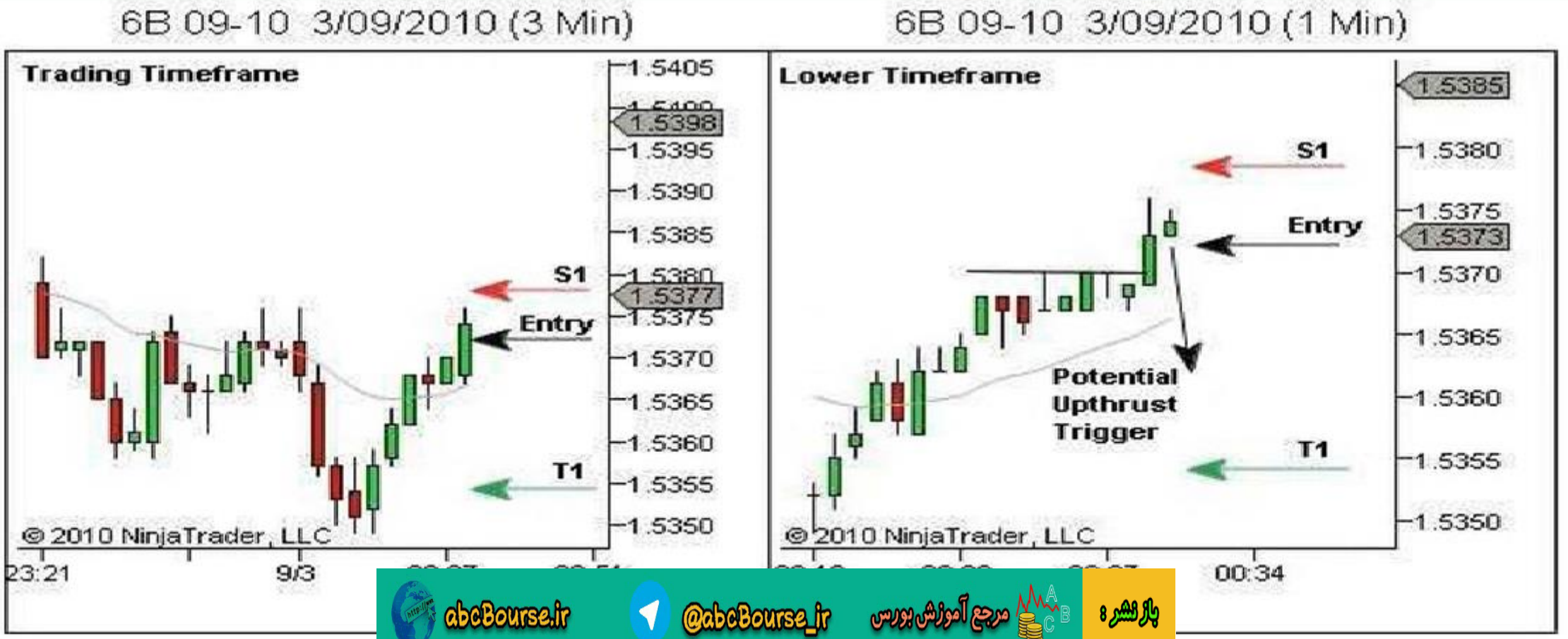

باز نشر : مرجع آموزش بورس @abcBourse_ir abcBourse.ir

۱۳,۸ – مثال معامله ۸ – ستاپ PB : رسیدن جزیی به اهداف و عدم ورود مجدد

فرایند مدیریت معامله گری

مرحله ۲ – ورود به معامله

- ✓ قیمت باید به زیر شمع شکست حرکت کند. تا الگوی پرتاب کامل شود. این طور به نظر می رسد که ورود در زیر آخرین شمع خنثی که در وسط بسته شده از جریان سفارش نزولی نمودار یک دقیقه ای بهره خواهد برد، چرا که برخی از معامله گران شکست سطح با کند شدن حرکت قیمت خارج خواهند شد . جریان سفارش پرتاب بعدی قیمت را به پایینتر تا **LWP** خواهد راند و حد ضرر ها را برای حرکت تا **T1** فعال خواهد کرد.

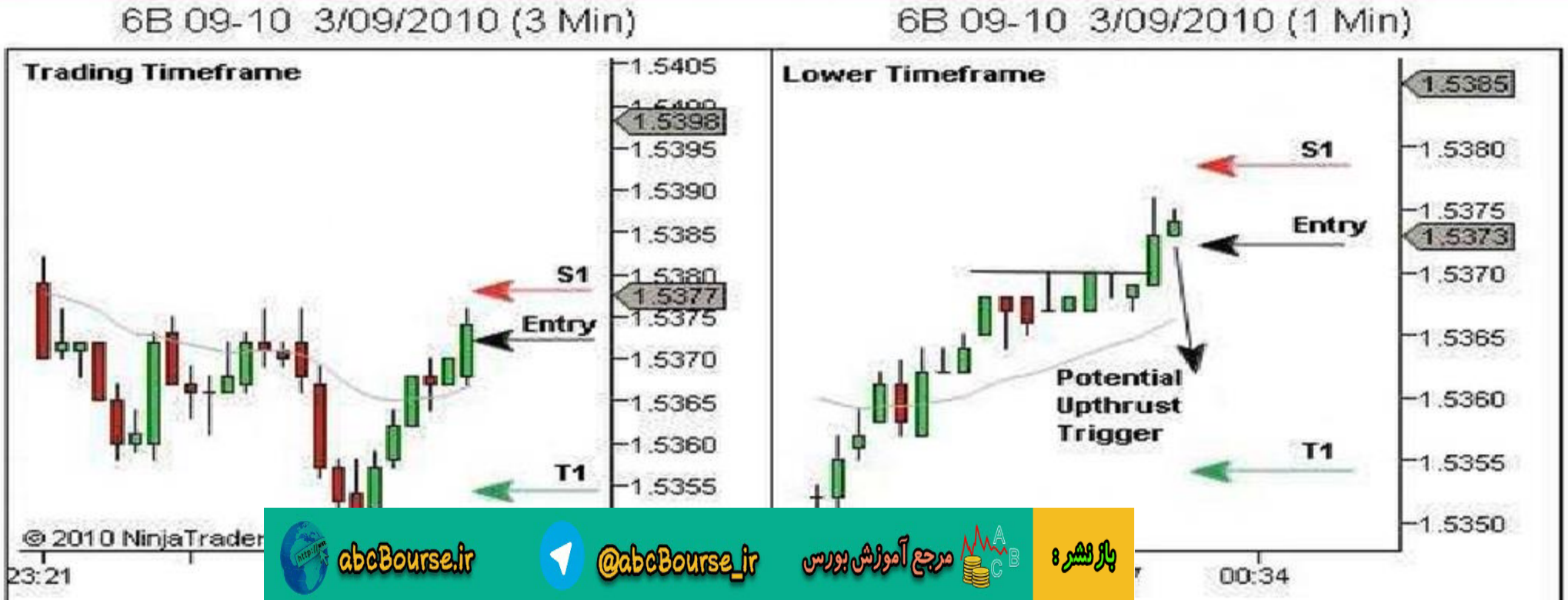

باز نشر : مرجع آموزش بورس @abcBourse_ir abcBourse.ir

۱۳,۸ – مثال معامله ۸ – ستاپ PB : رسیدن جزیی به اهداف و عدم ورود مجدد

فرایند مدیریت معامله گری

مرحله ۲ – ورود به معامله

- ✓ بنابراین سفارش ورود **Stop Order** را به زیر آخرین شمع یک دقیقه ای منتقل م یکنیم. اگر چه این یک ورود زود هنگام است(وبنابراین کمی عجولانه) ، اگر با حرکت بعدی ریزش کند **R:R** بهتری خواهد داشت.
- ✓ ادامه حرکت به نقاط بالاتر احتمال تغییر روند را نشان خواهد داد. اگر قله فعلی را رد کرد، سفارشهای مشروط را لغو خواهم کرد. و تحلیل را مجددا بررسی خواهم کرد.

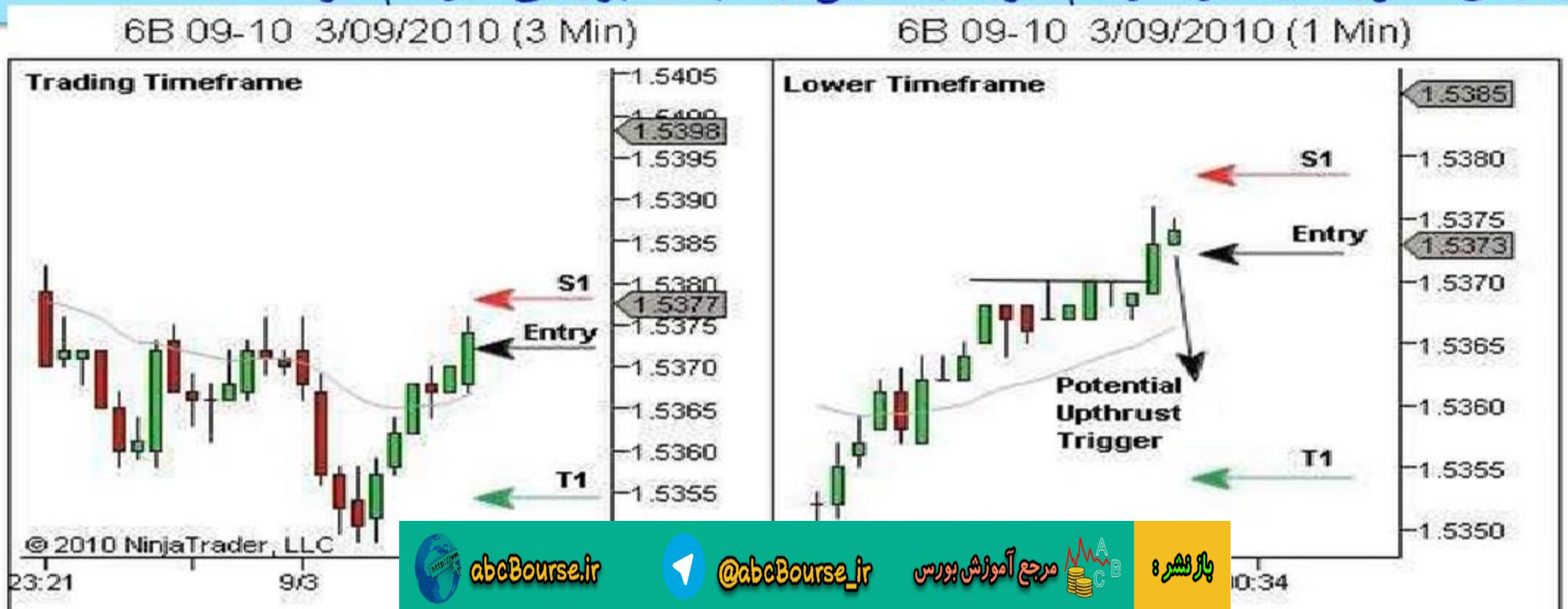

باز نشر : مرجع آموزش بورس @abcBourse_ir abcBourse.ir

۱۳,۸ – مثال معامله ۸ – ستاپ PB : رسیدن جزیی به اهداف و عدم ورود مجدد

فرایند مدیریت معامله گری

مرحله ۲ – ورود به معامله

- ✓ شمع بعدی (شمع **D**) ورود را فعال کرد. همانطور که انتظار داشتیم. این ورود از جریان سفارشهای نزولی کوتاه مدت بهره برد ومعامله ما به سود رفت.
- ✓ انتظار ما این است که جریان سفارش نزولی به پایینتر ادامه پیدا کند و جریان نزولی بیشتری را در عبور از **LWP** فعال کند.

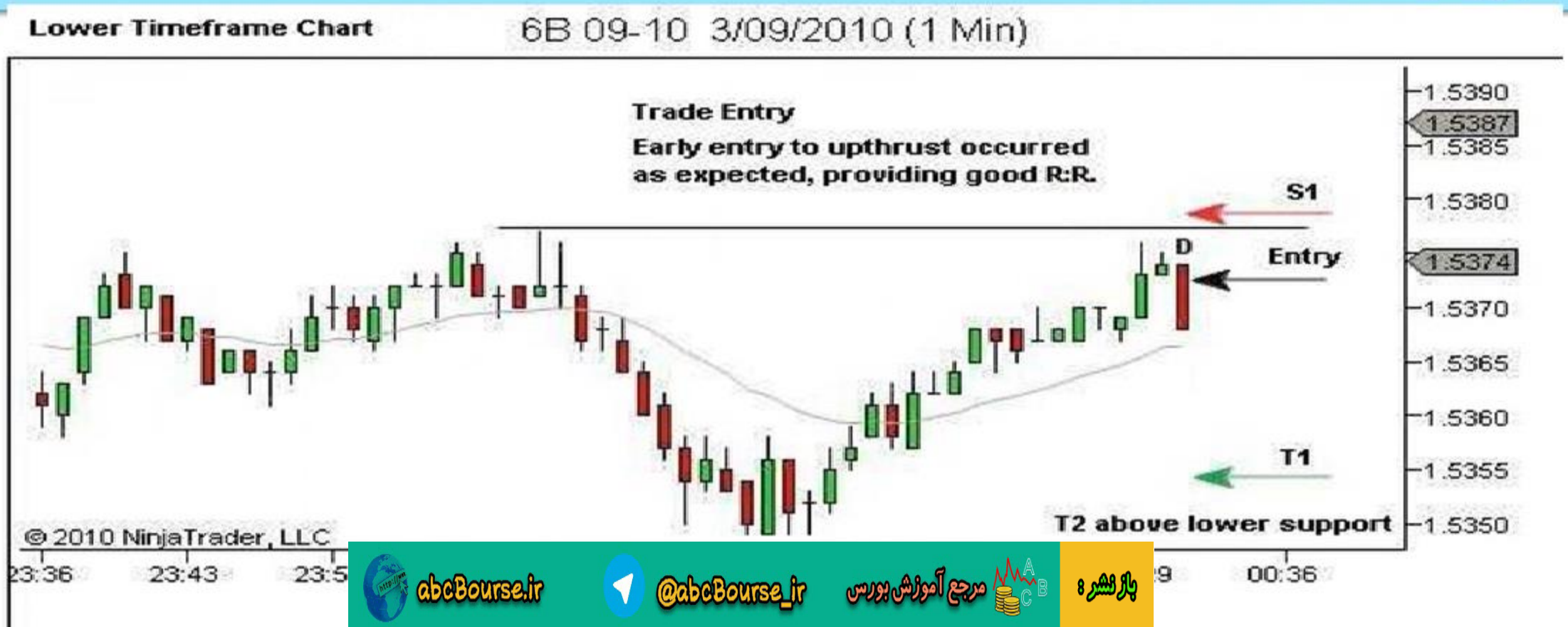

abcBourse.ir @abcBourse_ir مرجع آموزش بورس بازنشر :

۱۳,۸ – مثال معامله ۸ – ستاپ PB : رسیدن جزیی به اهداف و عدم ورود مجدد

فرایند مدیریت معامله گری

مرحله ۲ – ورود به معامله

✓ پارامترهای معامله عبارتند از:

Entry: 1.5372
S1: 1.5378 (risk 6 pips)
T1: 1.5354 (reward 18 pips) (3:1 R:R for part one)
T2: 1.5340 (reward 32 pips) (5.3:1 R:R for part two)

باز نشر : مرجع آموزش بورس @abcBourse_ir abcBourse.ir

۱۳,۸ – مثال معامله ۸ – ستاپ PB : رسیدن جزیی به اهداف و عدم ورود مجدد



باز نشر : مرجع آموزش بورس @abcBourse_ir abcBourse.ir

۱۳,۸ – مثال معامله ۸ – ستاپ PB : رسیدن جزیی به اهداف و عدم ورود مجدد

فرایند مدیریت معامله گری

مرحله ۳ – مدیریت معامله و خروج

- ✓ **LWP** (که برای ایجاد جریان نزولی و راندن قیمت به سود **T1** لازم است) هنوز فعال نشده است. این معامله باید بسیار با عجله مدیریت شود. هر عدم موفقیتی در ادامه به پایینتر تا **LWP** یا فراتر از آن باید در ما تردید را افزایش دهد.



abcBourse.ir @abcBourse_ir مرجع آموزش بورس بازنشر:

۱۳,۸ – مثال معامله ۸ – ستاپ PB : رسیدن جزیی به اهداف و عدم ورود مجدد

فرایند مدیریت معامله گری

مرحله ۳ – مدیریت معامله و خروج

- ✓ شمع **E** دقیقا همین کار را کرد به **LWP** حرکت کرد، قیمت به سرعت به بالا حرکت کرد و شمع در بالا بسته شد . یک شمع خنثی که در بالا بسته شده به خودی خود در جهت صعودی تمایل خنثی است. و در آن نقطه تردید را افزایش می دهد. این نشانه واضحی از نبودن فشار صعودی است.
قیمت بر اساس انتظارات ما عمل نمی کند و بنابراین حد ضرر به بالای شمع **E** منتقل شد. و بلا فاصله با شمع **F** فعال شد.



abcBourse.ir @abcBourse_ir مرجع آموزش بورس بازنشر :

۱۳,۸ – مثال معامله ۸ – ستاپ PB : رسیدن جزیی به اهداف و عدم ورود مجدد

فرایند مدیریت معامله گری

مرحله ۳ – مدیریت معامله و خروج

- ✓ معامله در ۱.۵۳۷۱ و با ۱+ پیپ (کمیسیون کمتر) سر به سر شد. ما اکنون منتظر تریگر ورود بعدی یا کند شدن قیمت می مانیم.
- ✓ در حالت ایده آل این نقطه در زمانی است که دوست داریم سوینگ به بالا بشکند و به سرعت برگردد.



باز نشر : مرجع آموزش بورس @abcBourse_ir abcBourse.ir

۱۳,۸ – مثال معامله ۸ – ستاپ PB : رسیدن جزیی به اهداف و عدم ورود مجدد

فرایند مدیریت معامله گری

مرحله ۳ – مدیریت معامله و خروج

- ✓ شمع **G** تا **J** به کند شدن قیمت در مقاومت سوینگ بالا ادامه می دهد. ماهیت صعودی **F**و **H** ما را در انتظار یک الگوی پرتاب که در حالت ایده آل بالای سوینگ بالا باشد نگه داشت. (به جای اینکه به دنبال یک سفارش ورود **Limit Order** در بالای ناحیه کند شدن قیمت باشم.)
- ✓ شکست و الگوی پرتاب احتمالی در **K** (شمع صعودی بالا بسته شده) اتفاق افتاد.

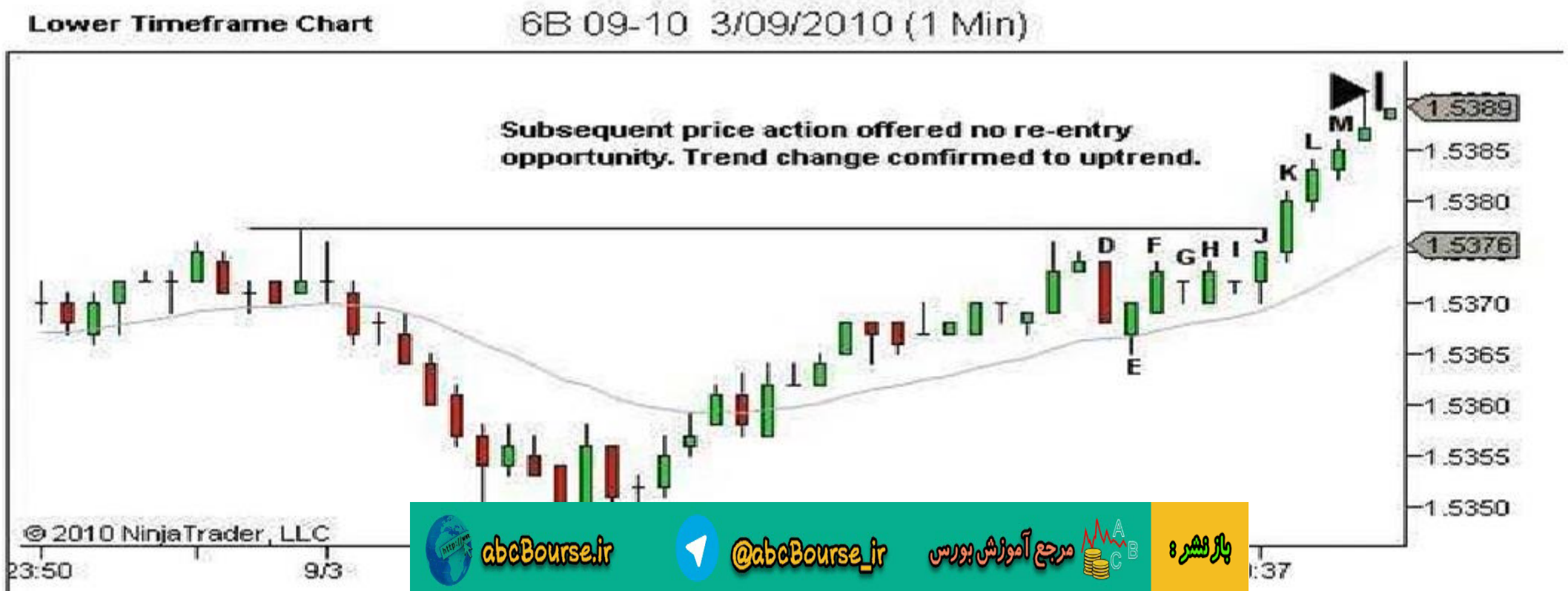

abcBourse.ir @abcBourse_ir مرجع آموزش بورس بازنشر :

۱۳,۸ – مثال معامله ۸ – ستاپ PB : رسیدن جزیی به اهداف و عدم ورود مجدد

فرایند مدیریت معامله گری

مرحله ۳ – مدیریت معامله و خروج

- ✓ ورود به معامله قیمت باید قیمت در نقاط بالاتر جدید پس زده شود و شکست به زیر نقطه پایینی شمع K بیاید. من به صورت آزمایشی برای یک سفارش ورود Stop Order در زیر K طرحی داشتم. به هر حال قیمت به بالاتر رفت و نشان داد که تغییر روند را می پذیرد.
- ✓ حرکت قیمت فرصت ورود مجدد را نداد.



abcBourse.ir @abcBourse_ir مرجع آموزش بورس بازنشر :

۱۳,۸ – مثال معامله ۸ – ستاپ PB : رسیدن جزیی به اهداف و عدم ورود مجدد



باز نشر : مرجع آموزش بورس @abcBourse_ir abcBourse.ir

۱۳,۸ – مثال معامله ۸ – ستاپ PB : رسیدن جزیی به اهداف و عدم ورود مجدد

فرایند مدیریت معامله گری

مرحله ۴ – پس از معامله

- ✓ بعد از باز بینی پلتفرم و تایید بسته شدن معامله روی آماده سازی برای ستاپهای بعدی تمرکز می کنیم.
- ✓ اگر وقت داشته باشیم دفتر چه معاملاتی مان را به روز می کنیم و مشاهداتمان از حرکت قیمت، ساختار بازار، فرایند معامله گری و حالت فیزیکی و روانی مان ثبت می کنیم.

نتایج:

Part one: Scratched +1 pips (less commissions)
Part two: Scratched +1 pips (less commissions)

باز نشر : مرجع آموزش بورس @abcBourse_ir abcBourse.ir

مرحله ۴ – پس از معامله

در اصل این یک معامله سر به سر بود ..

این مثال دیگری است که معامله گران **FX Futures** احتمالا یک یا دو دلار سود کرده اند ، در حالی که معامله گران **spot forex** از چند پیپ تا اسپرد را از دست داده اند . (توضیح بیشتر در فصل ۶)

یک معامله سر به سر بسته شده ما را از ضرر محافظت می کند.



abcBourse.ir @abcBourse_ir مرجع آموزش بورس بازنشر :

۱۳,۸ – مثال معامله ۸ – ستاپ PB : رسیدن جزیی به اهداف و عدم ورود مجدد

فرایند مدیریت معامله گری

مرحله ۴ – پس از معامله

در مرور معامله در تایم فریم معاملاتی (۳ دقیقه ای) می بینیم که ستاپ کاملا معتبر بوده است. افزایش قدرت خریداران سوینگ و ناتوانی فروشندگان در راندن قیمت به به پایینتر تا یک سوینگ بیشتر وارد ستاپ شد. این ناتوانی با شکست به بالاتر تایید کرد که قدرت اکنون در جهت صعود است. ما اکنون برای معامله خرید **PB** بلقوه که با برگشت به عقب ضعیفتر دنبال می شود ، آماده می شویم.



abcBourse.ir @abcBourse_ir مرجع آموزش بورس باز نشر :

۱۳,۸ – مثال معامله ۸ – ستاپ PB : رسیدن جزیی به اهداف و عدم ورود مجدد

فرایند مدیریت معامله گری

مرحله ۴ – پس از معامله

در مرور معامله در تایم فریم معاملاتی (۳ دقیقه ای) می بینیم که ستاپ کاملا معتبر بوده است. افزایش قدرت خریداران سوینگ و ناتوانی فروشندگان در راندن قیمت به به پایینتر تا یک سوینگ بیشتر وارد ستاپ شد. این ناتوانی با شکست به بالاتر تایید کرد که قدرت اکنون در جهت صعود است. ما اکنون برای معامله خرید **PB** بلقوه که با برگشت به عقب ضعیفتر دنبال می شود ، آماده می شویم.







فصل سیزدهم: تمرینات ستاپ های معامله گری حرکات قیمت

۱۳,۱ – مثال معامله ۱ – ستاپ BPB : رسیدن به هدف ۱ و ۲

۱۳,۲ – مثال معامله ۲ – ستاپ PB : رسیدن به هدف ۱ و خروج بخش ۲

۱۳,۳ – مثال معامله ۳ – ستاپ BOF، BPB، TST : روند خنثی در داخل روند خنثی دیگر

۱۳,۴ – مثال معاملاتی ۴ – CPB، به هدف T1 رسید، تعقیب هدف T2

۱۳,۵ – مثال معاملاتی ۵ – TST ، خروج از قسمت اول در نقطه سر به سر، تعقیب هدف T2

۱۳,۶ – مثال معامله ۶ – ستاپ BOF : رسیدن به هدف ۱ و ۲

۱۳,۷ – مثال معامله ۷ – ستاپ TST : رسیدن جزیی به هدف ۱ و ورود و خروج دوباره

۱۳,۸ – مثال معامله ۸ – ستاپ PB : رسیدن جزیی به اهداف و عدم ورود مجدد

۱۳,۹ – مثال معامله ۹ – ستاپ CPB : رسیدن به هدف ۱ و ۲

۱۳,۱۰ – مثال معامله ۱۰ – ستاپ TST : رسیدن جزیی به هدف و رسیدن به هدف ۱ و تریل هدف ۲

۱۳,۱۱ – خلاصه یادداشت مثالهای معاملات ستاپ ها

باز نشر : مرجع آموزش بورس @abcBourse_ir abcBourse.ir

۱۳,۹ – مثال معامله ۹ – ستاپ CPB : رسیدن به هدف ۱ و ۲

بررسی اولیه ماهیت مارکت

در تعطیلات عمومی **US** من فقط در دوره معاملاتی **UK** معامله می کنم. و فقط در صورتی که یه فرصت عالی نمایان شود و به همین شکل در مورد تعطیلات **UK** ، من فقط در دوره معاملاتی **US** معامله می کنم. پیش فرض من معامله نکردن در این مواقع است.

باز نشر : مرجع آموزش بورس @abcBourse_ir abcBourse.ir

۱۳,۹ – مثال معامله ۹ – ستاپ CPB : رسیدن به هدف ۱ و ۲



باز نشر : مرجع آموزش بورس @abcBourse_ir abcBourse.ir

۱۳,۹ – مثال معامله ۹ – ستاپ CPB : رسیدن به هدف ۱ و ۲

بررسی اولیه ماهیت مارکت

مرحله ۱ – تعریف ساختار

✓ مقاومتها در بالای بازار در ۱.۵۴۹۰ است . حمایت در پایین در ۱.۵۴۳۵، ۱.۵۴۲۰ و ۱.۵۳۹۰ است.



بازنشر : مرجع آموزش بورس @abcBourse_ir abcBourse.ir

۱۳,۹ – مثال معامله ۹ – ستاپ CPB : رسیدن به هدف ۱ و ۲



باز نشر : مرجع آموزش بورس @abcBourse_ir abcBourse.ir

۱۳,۹ – مثال معامله ۹ – ستاپ CPB : رسیدن به هدف ۱ و ۲

بررسی اولیه ماهیت مارکت

مرحله ۲ – تعریف روند

- ✓ در طی باز شدن دوره معاملاتی انگلستان قیمت سوینگ بالایی قبلی را در ۱.۵۴۹۰ در شمع A امتحان کرده است. قیمت در این سطح پس زده شده و ریزش کرده است
- ✓ ما کاملا روی این دوره معاملاتی متمرکز هستیم . این می توانست یک فرصت فروش در ستاپ TST در A باشد.
- ✓ روند نزولی با شمع B تایید شد.
- ✓ قیمت در یک برگشت به عقب سه سوینگی بعد از امتحان ناحیه حمایت ۱.۵۴۳۵ است.



abcBourse.ir @abcBourse_ir مرجع آموزش بورس باز نشر :

۱۳,۹ – مثال معامله ۹ – ستاپ CPB : رسیدن به هدف ۱ و ۲



باز نشر : مرجع آموزش بورس @abcBourse_ir abcBourse.ir

۱۳,۹ – مثال معامله ۹ – ستاپ CPB : رسیدن به هدف ۱ و ۲

بررسی اولیه ماهیت مارکت

مرحله ۳ – شناسایی قدرت وضعف

- ✓ نمودار تایم فریم معاملاتی (۳ دقیقه ای) مومنتوم بزرگتر در سوینگ نزولی را نشان می دهد. با این حال بزرگترین شمع صعودی ، در حرکت اخیر به ناحیه حمایت در باز شدن دوره معاملاتی انگلستان مشاهده می شود. یک شمع صعودی بالا بسته شده که می تواند نشانه تغییر تمایل به صعودی و افزایش قدرت در جهت صعودی باشد.
- ✓ در ادامه با شمع خنثی که در وسط بسته شده (دوجی) که عدم ادامه حرکت را نشان می دهد دنبال شده است. سیگنالها را اینجا ترکیب می کنیم.

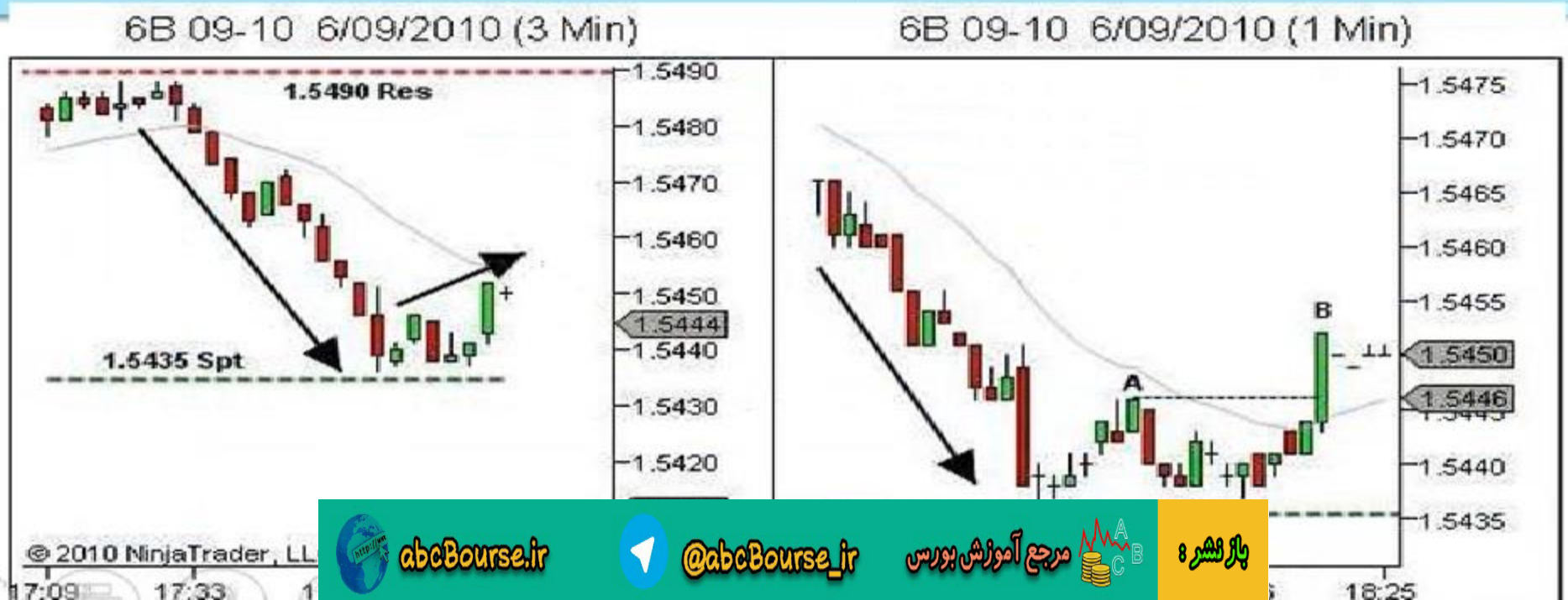

باز نشر : مرجع آموزش بورس @abcBourse_ir abcBourse.ir

۱۳,۹ – مثال معامله ۹ – ستاپ CPB : رسیدن به هدف ۱ و ۲

بررسی اولیه ماهیت مارکت

مرحله ۳ – شناسایی قدرت وضعف

- ✓ نمودار تایم فریم پایینتر (۱ دقیقه ای) شکست به نقطه بالاتر در یک برگشت به عقب پیچیده در سه سوینگی را نشان می دهد. که تنها در یک شمع اتفاق افتاده است. شمع **B** با قدرت به بالای سوینگ بالای **A** شکسته است و سپس در ۴ دقیقه بعدی از حرکت ایستاده است.
- ✓ من هنوز قدرت را در جهت نزولی می بینم، اگر چه هر گونه ادامه قیمت به بالاتر ممکن است نشانه تغییر تمایل باشد.



abcBourse.ir @abcBourse_ir مرجع آموزش بورس باز نشر :

۱۳,۹ – مثال معامله ۹ – ستاپ CPB : رسیدن به هدف ۱ و ۲



باز نشر : مرجع آموزش بورس @abcBourse_ir abcBourse.ir

۱۳,۹ – مثال معامله ۹ – ستاپ CPB : رسیدن به هدف ۱ و ۲

بررسی اولیه ماهیت مارکت

مرحله ۴ – ۶

- ✓ گفتیم که در دوره های تعطیلات معامله نمی کنیم مگر اینکه یک موقعیت خوب ظاهر شود. تعریف "یک موقعیت خوب" سخت است . ولی معمولا در بازار متحرک (چنانکه حرکت خوبی با مومنتوم قوی از مقاومت ۱.۵۴۹۰ تا حمایت ۱.۵۴۳۵ دیدیم) و بعضی انواع الگوهای معامله گران به دام افتاده، کاملا تعریف شده مانند برگشت به عقب های پیچیده (سه سوینگی) در جهت روند (مانند همین الان) تعریف می شود.

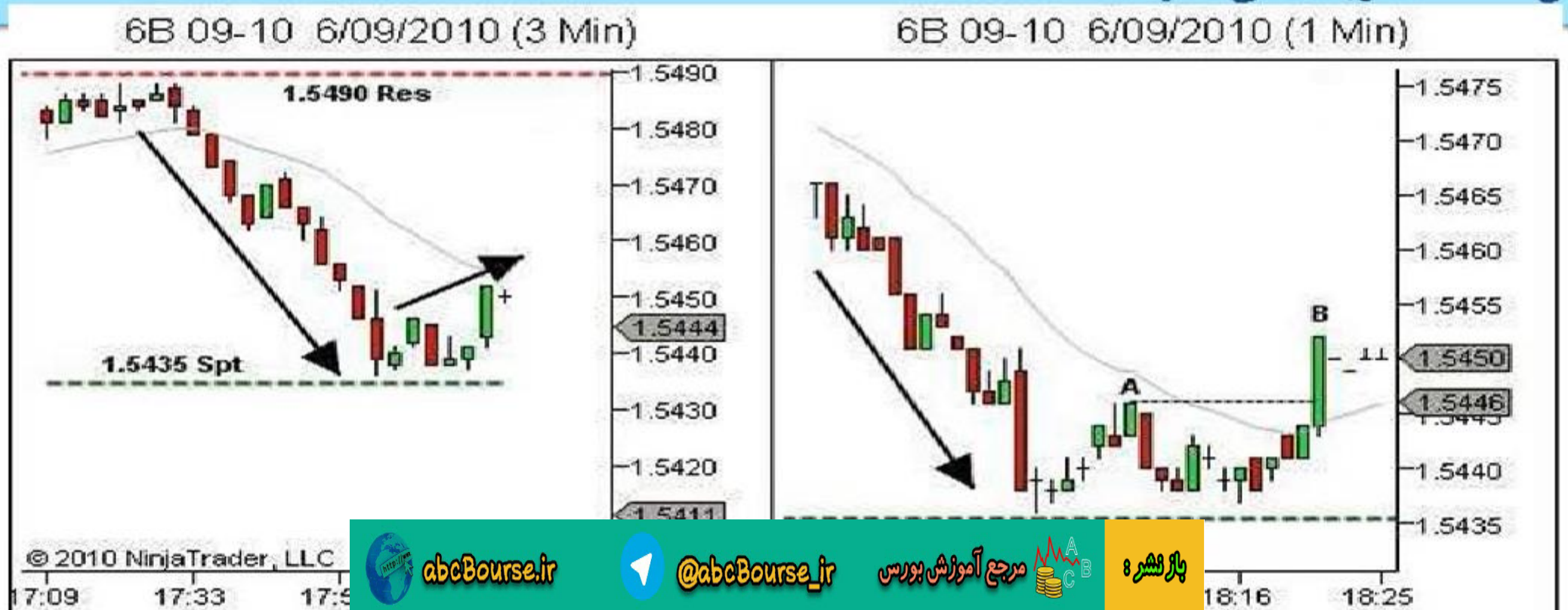

abcBourse.ir @abcBourse_ir مرجع آموزش بورس بازنشر :

۱۳,۹ – مثال معامله ۹ – ستاپ CPB : رسیدن به هدف ۱ و ۲

بررسی اولیه ماهیت مارکت

مرحله ۴ – ۶

- ✓ بازار با حرکت نزولی اش توجه مرا به خود جلب کرد. اصلاح سه سوینگی ما را روی قیمت متمرکز کرد.
- ✓ ما در دوره گذار پس از امتحان سطح حمایت هستیم. آیا قیمت به حرکت نزولی به قیمتهای پایینتر جدید ادامه خواهد داد(سناریو A)؟ آیا سطح حمایت را مجددا امتحان خواهد کرد (سناریو B)؟ یا با ادامه حرکت به بالاتر یک برگشت روند را تایید خواهد کرد (سناریو C)؟

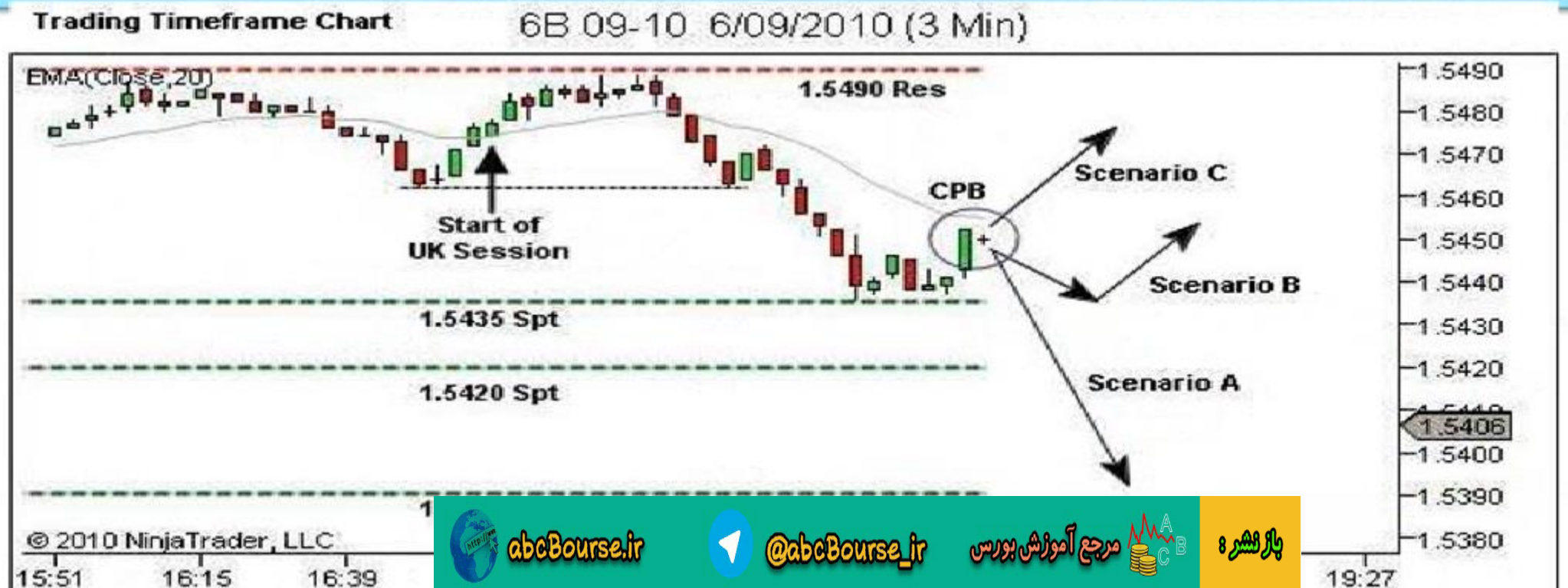

باز نشر : مرجع آموزش بورس @abcBourse_ir abcBourse.ir

۱۳,۹ – مثال معامله ۹ – ستاپ CPB : رسیدن به هدف ۱ و ۲

بررسی اولیه ماهیت مارکت

مرحله ۴ – ۶

- ✓ بر اساس اصل اول جهت آینده روند انتظار دارم که روند تا زمانی که نشانه واضحی از ضعف مشاهده شود، به حالت خود ادامه دهد.
- ✓ قدرت در حرکت نزولی مشاهده شد، و توقف کوتاه مدت پس از آخرین فشار به بالاتر انتظار من را بیشتر به سناریو های A و B می برد تا سناریو C .

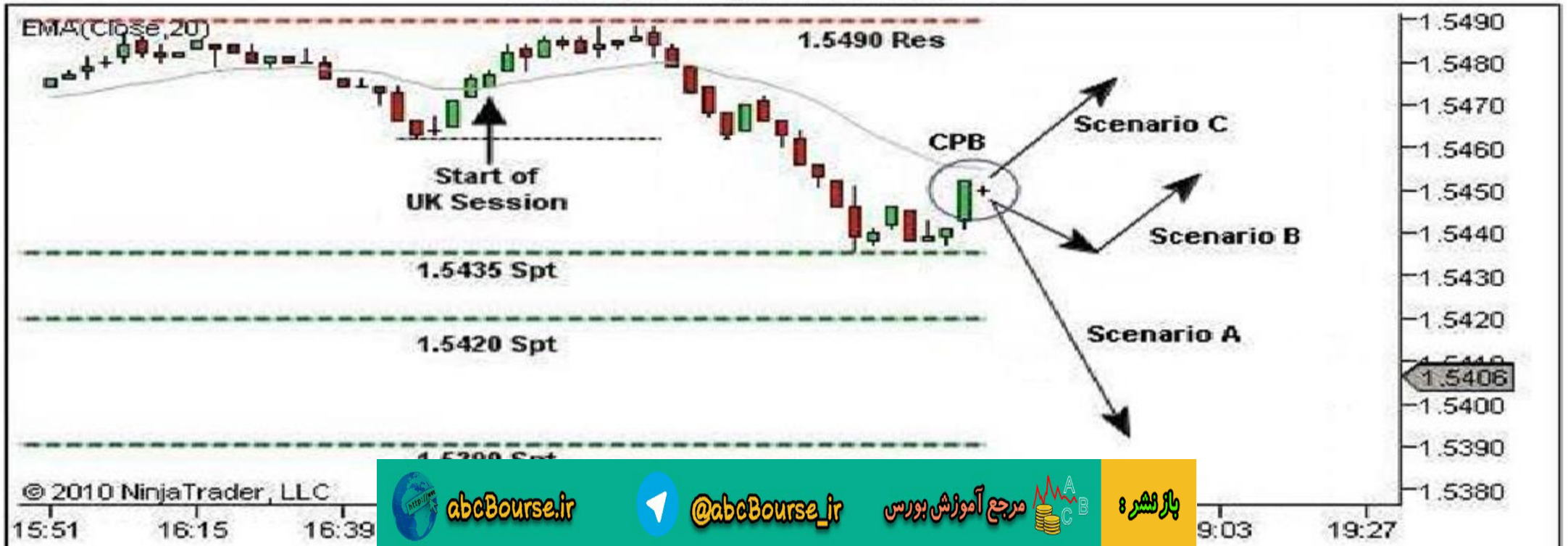

باز نشر : مرجع آموزش بورس @abcBourse_ir abcBourse.ir

۱۳,۹ – مثال معامله ۹ – ستاپ CPB : رسیدن به هدف ۱ و ۲

بررسی اولیه ماهیت مارکت

مرحله ۴ – ۶

- ✓ هر شکستی به زیر توقف کوتاه اخیر (دوجی) ، حد ضررهای خریدها را فعال خواهد کر دو قیمت را حد اقل برای امتحان سطح به ۱.۵۴۳۵ به پایینتر خواهد راند (سناریو **B**). هر شکست آن سطح عرضه بسیار بیشتری را در جریان سفارش نزولی به راه خواهد انداخت، چرا که همه خریدهای برگشت به عقب سه سوینگی اخیر خارج خواهند شد. و فروشندگان جدید وارد فروش خواهند شد (سناریو **A**) . سناریو **A** خروجی مد نظر من است.

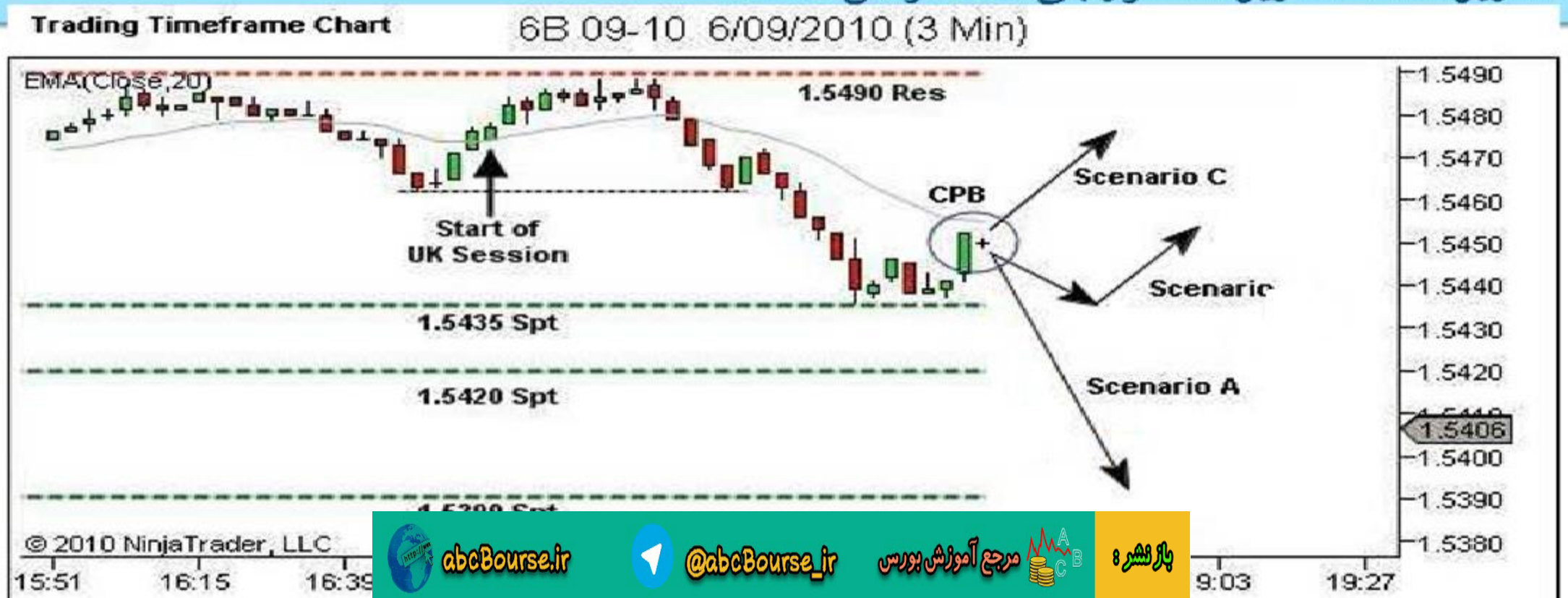

abcBourse.ir @abcBourse_ir مرجع آموزش بورس باز نشر :

۱۳,۹ – مثال معامله ۹ – ستاب CPB : رسیدن به هدف ۱ و ۲

بررسی اولیه ماهیت مارکت

مرحله ۴ – ۶

- ✓ در اینجا از تحلیل همزمان رد می شوم و مستقیما به آماده سازی معامله می پردازم.
- ✓ هر شکستی به زیر حرکت جاری من را وارد یک فروش معامله **CPB** خواهد کرد. هر شکست به بالاتر من را بیرون نگاه خواهد داشت.
- ✓ در فعال شدن **CPB** ، قسمت اول نقطه پایین اخیر را در بر خواهد گرفت ، مبادا که در بر آوردم از نزولی بودن قدرت اشتباه کرده باشم. قسمت دوم حمایت ۱.۵۴۲۰ را رد خواهد کرد و از انجا که انتظار داریم فشار دوم نزولی قدرتمند باشد، ما را تا حمایت ۱.۵۳۹۰ خواهد برد.

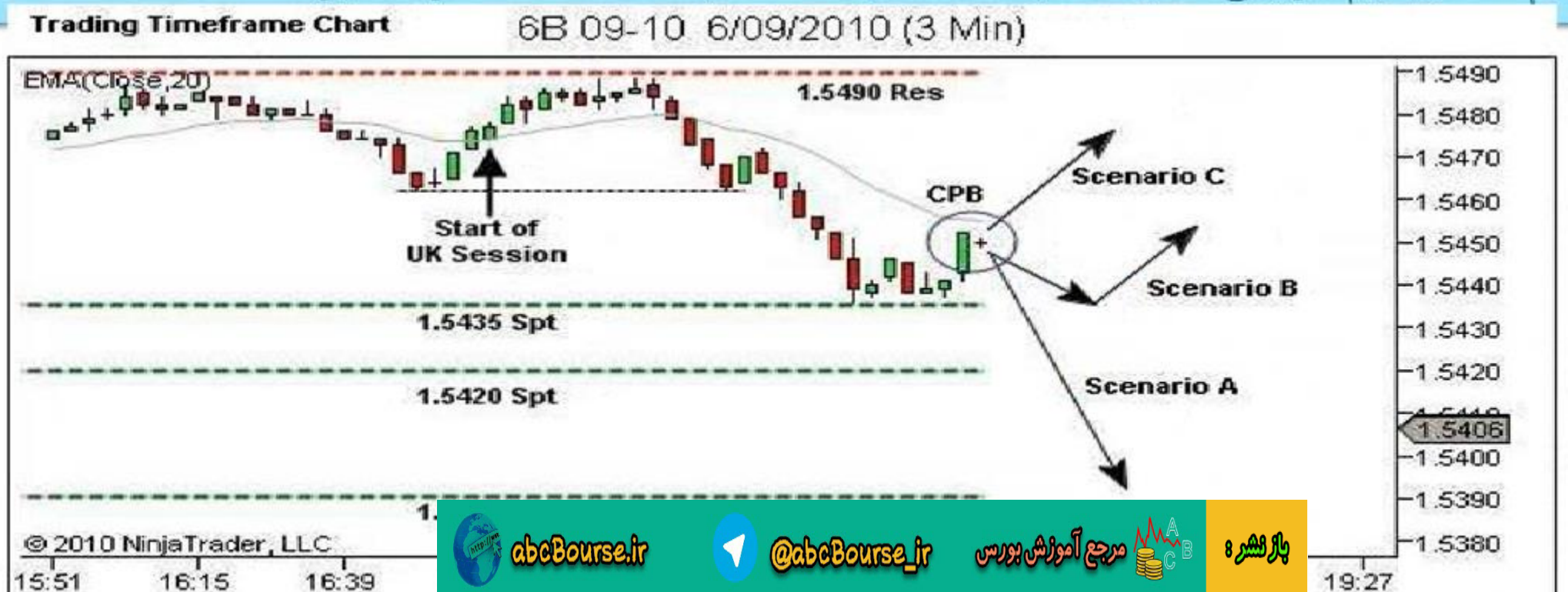

باز نشر : مرجع آموزش بورس @abcBourse_ir abcBourse.ir

۱۳,۹ – مثال معامله ۹ – ستاپ CPB : رسیدن به هدف ۱ و ۲



توجه کنید که تحلیل همزمان در طی فرایند معامله گری در هر دو ناحیه ستاپ قبلی تا ورود و در طی باز بودن معامله ادامه خواهد

باز نشر : مرجع آموزش بورس @abcBourse_ir abcBourse.ir

۱۳,۹ – مثال معامله ۹ – ستاپ CPB : رسیدن به هدف ۱ و ۲

فرایند مدیریت معامله گری

مرحله ۱ – آماده سازی معامله

- ✓ انتظار نداریم فرصت معاملاتی زیادی برای کار روی ورود در اینجا وجود داشته باشد. شکست به زیر دوجی به ما پیشنهاد ورود به فروش را می دهد و شکست به بالا به ما می گوید کنار بایستیم.
- ✓ LWP درست در زیر دوجی در ۱.۵۴۴۸ است.
- ✓ S1 به طور ازمایشی در بالای نقطه بالایی ۱.۵۴۵۴ قرار دارد.
- ✓ T1 در پایین ترین باز و بسته شدن یک دقیقه ای در بالای حمایت ۱.۵۴۳۵ در ۱.۵۴۳۸ قرار دارد که R:R بالای ۱:۱ را برای قسمت اول به دست می دهد.

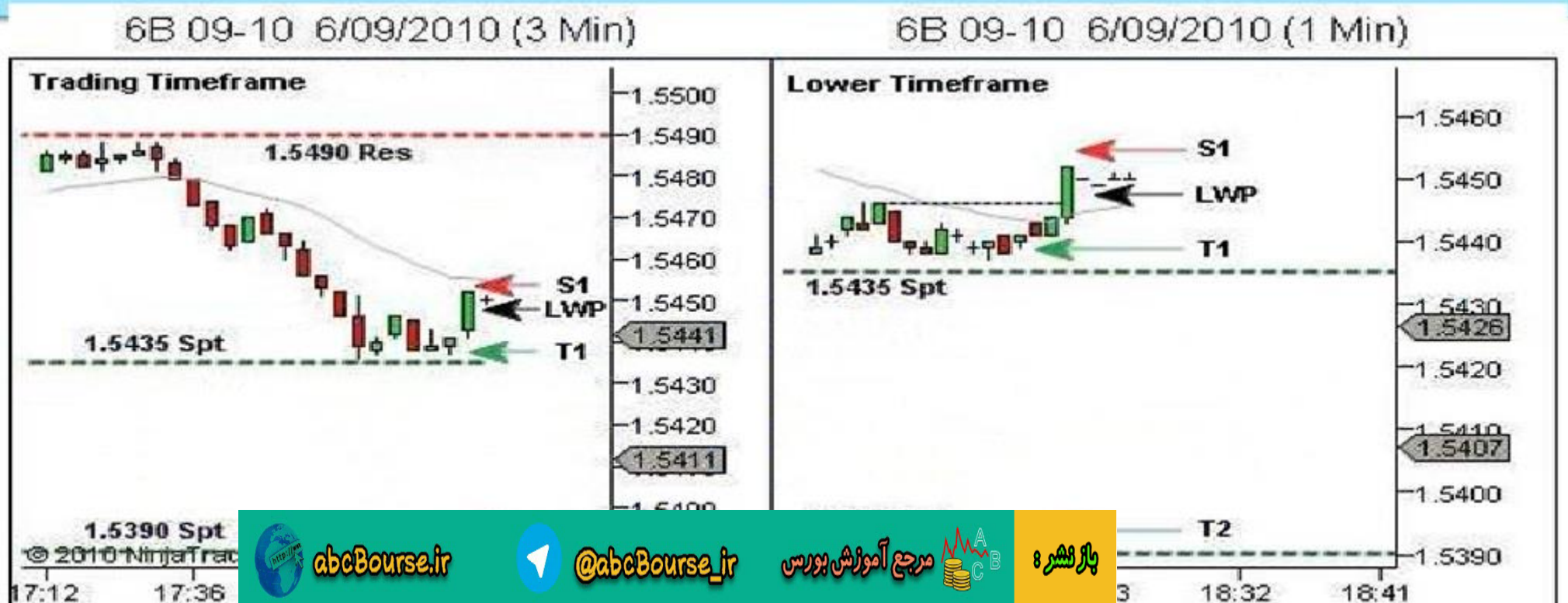

abcBourse.ir @abcBourse_ir مرجع آموزش بورس باز نشر :

۱۳,۹ – مثال معامله ۹ – ستاپ CPB : رسیدن به هدف ۱ و ۲

فرایند مدیریت معامله گری

مرحله ۱ – آماده سازی معامله

- T2 در بالای حمایت بعدی ۱.۵۳۹۵ است (سود قسمت دوم ۵۳ پیپ است) . حمایت ۱.۵۴۲۰ پذیرفته شده است . از آنجا که انتظار داریم جریان سفارش نزولی قیمت را با سرعت به یک سوینگ قیمت نزولی قو ی به پایین براند، از حمایت ۱.۵۴۲۰ چشم پوشی کردیم
- سفارش ورود Stop Order در LWP قرار داده شد.

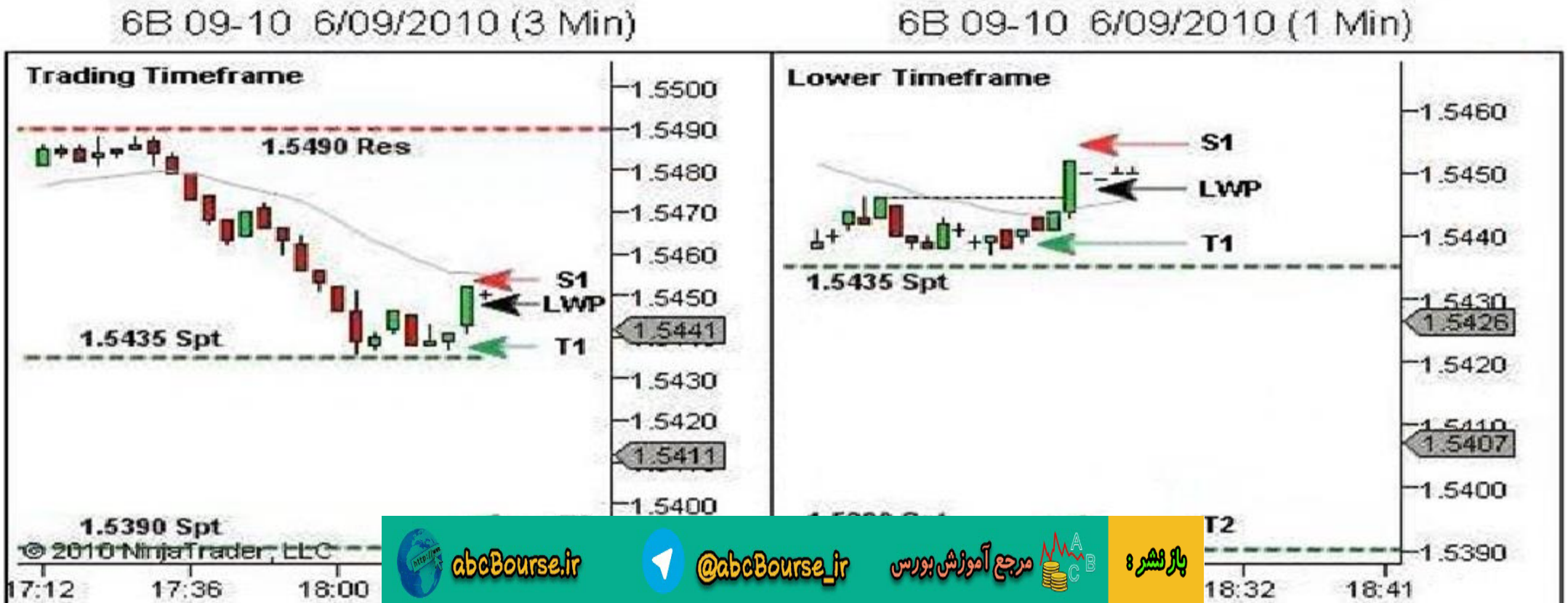

باز نشر : مرجع آموزش بورس @abcBourse_ir abcBourse.ir

۱۳,۹ – مثال معامله ۹ – ستاپ CPB : رسیدن به هدف ۱ و ۲

فرایند مدیریت معامله گری

مرحله ۲ – ورود به معامله

- ✓ معامله دو دقیقه بعد بارسیدن قیمت به LWP در ۱.۵۴۴۸ فعال شد.
- ✓ پارامترهای معامله عبارتند از:

Entry: 1.5448
S1: 1.5454 (risk -6 pips)
T1: 1.5438 (reward 10 pips) (1.5:1 R:R for part one)
T2: 1.5395 (reward 53 pips) (9:1 R:R for part two)



باز نشر : مرجع آموزش بورس @abcBourse_ir abcBourse.ir

۱۳,۹ – مثال معامله ۹ – ستاپ CPB : رسیدن به هدف ۱ و ۲



باز نشر : مرجع آموزش بورس @abcBourse_ir abcBourse.ir

۱۳,۹ – مثال معامله ۹ – ستاپ CPB : رسیدن به هدف ۱ و ۲

فرایند مدیریت معامله گری

مرحله ۳ – مدیریت معامله و خروج

- ✓ همانطور که انتظار داشتیم ، شکست به زیر دوجی اولین حد ضررهای برگشت به عقب را فعال کرد و قیمت را به سرعت به T1 رساند.
- ✓ با بسته شدن شمع A (شمع نزولی پایین بسته شده) که در فاصله ۳ پیپی هدف بسته شده، حد ضرر از S1 به S2 (نقطه سر به سر) منتقل شد.
- ✓ T1 کمی بعد ،پس از باز شدن شمع بعدی محقق شد.

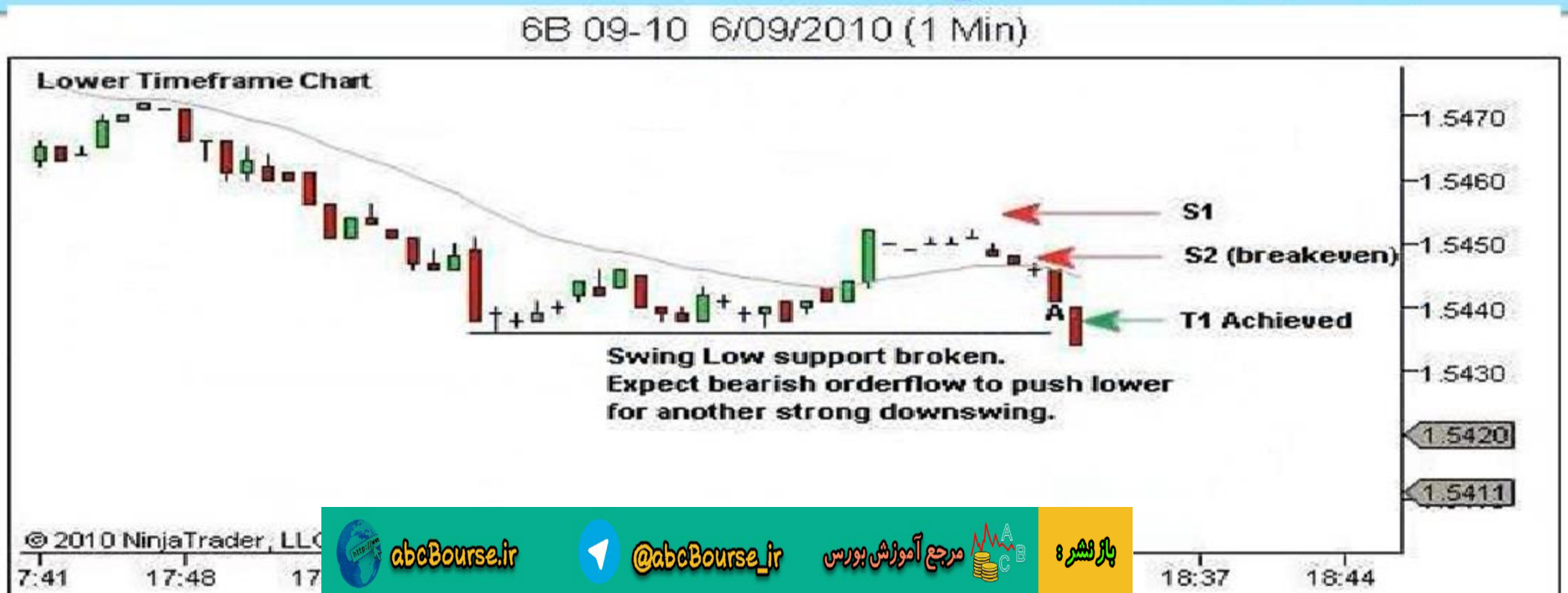

باز نشر : مرجع آموزش بورس @abcBourse_ir abcBourse.ir

۱۳,۹ – مثال معامله ۹ – ستاپ CPB : رسیدن به هدف ۱ و ۲

فرایند مدیریت معامله گری

مرحله ۳ – مدیریت معامله و خروج

- ✓ مطابق انتظار قیمت سوینگ پایینی قبلی را شکسته و جریان سفارش نزولی اکنون باید قیمت را در یک سوینگ قوی نزولی دوم به پایین ببرد.
- ✓ حد ضرر قسمت دوم پس از رسیدن به T1 به نقطه سر به سر S2 منتقل شد.
- ✓ مانند قسمت اول ، مدیریت قسمت دوم نیز ساده است : چنانکه جریان سفارش نزولی مطابق انتظارات با قدرت به پایینتر ادامه پیدا کرد.

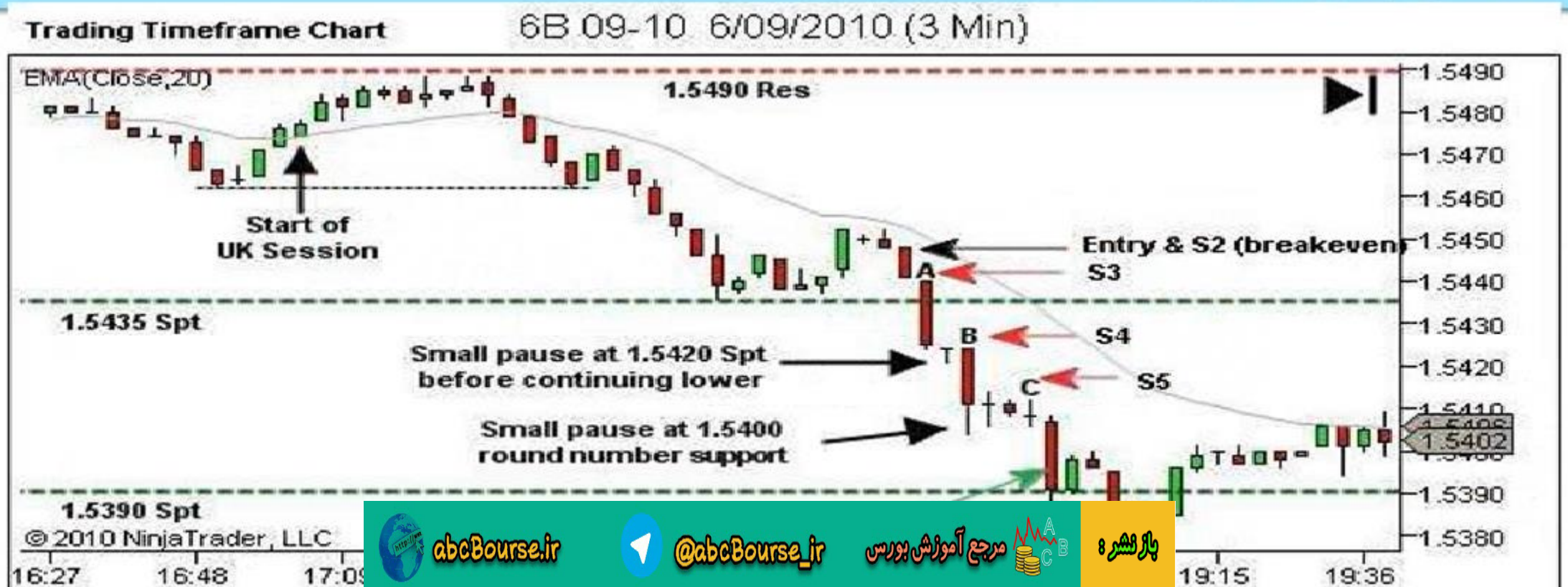

abcBourse.ir @abcBourse_ir مرجع آموزش بورس باز نشر :

مرحله ۳ – مدیریت معامله و خروج

- ✓ حد ضرر در بالای شمعهای اصلی (که در قیمتهای پایینتر بسته می شوند) یا نواحی ازدحام تعقیب شد.
- ✓ بعد از شمع A (شمع نزولی پایین بسته شده) حد ضرر به S3 در ۱.۵۴۴ منتقل شد.
- ✓ بعد از اینکه شمع B به زیر شمع قبلی حرکت کرد . حد ضرر به S4 در ۱.۵۴۲۵ تنگ شد.

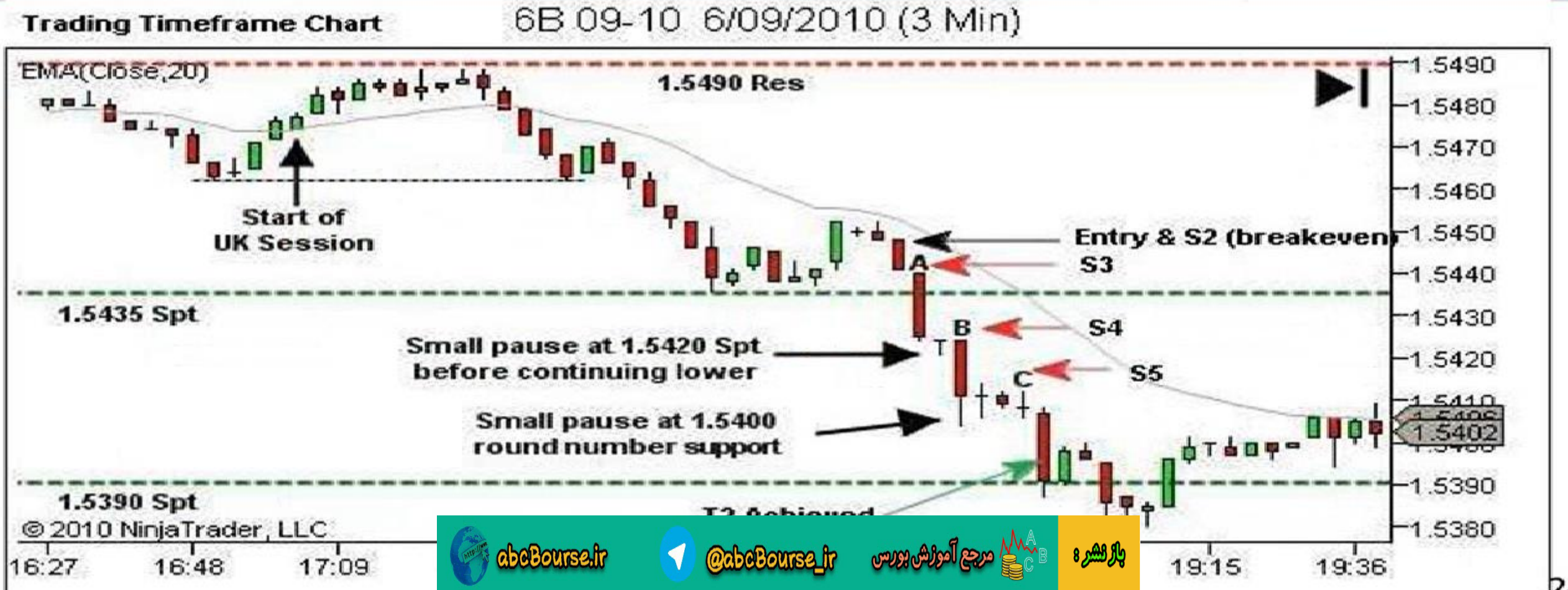

باز نشر : مرجع آموزش بورس @abcBourse_ir abcBourse.ir

۱۳,۹ – مثال معامله ۹ – ستاپ CPB : رسیدن به هدف ۱ و ۲

فرایند مدیریت معامله گری

مرحله ۳ – مدیریت معامله و خروج

- ✓ توجه کنید که در اینجا منتظر بسته شدن نیستم . قیمت به سرعت حرکت کرد و حمایت ضعیفتر ۱.۵۴۲۰ را شکست. اگر قیمت از این جا بالاتر رفت ، آن را نشانه ای از جریان سفارش صعودی که انتظارش را نداریم در نظر می گرفتم و از خروج از بازار خوشحال می بودم.. بعد از دومین دوجی در C حدضرر به بالای ناحیه ازدحام S5 در ۱.۵۴۱۵ منتقل شد.
- ✓ T2 در شمع بعدی محقق شد.



abcBourse.ir @abcBourse_ir مرجع آموزش بورس بازنشر :

۱۳,۹ – مثال معامله ۹ – ستاپ CPB : رسیدن به هدف ۱ و ۲



باز نشر : مرجع آموزش بورس @abcBourse_ir abcBourse.ir

۱۳,۹ – مثال معامله ۹ – ستاپ CPB : رسیدن به هدف ۱ و ۲

فرایند مدیریت معامله گری

مرحله ۴ – پس از معامله

- ✓ بعد از باز بینی پلت فرم و تایید بسته شدن معامله روی آماده سازی برای ستاپهای بعدی تمرکز می کنیم.
- ✓ اگر وقت داشته باشیم دفتر چه معاملاتی مان را به روز می کنیم و مشاهداتمان از حرکت قیمت، ساختار بازار، فرایند معامله گری و حالت فیزیکی و روانی مان ثبت می کنیم.

نتایج:

Part one: Achieved T1 +10 pips (less commission)
Part two: Achieved T2 +53 pips (less commission)

بازنشر: مرجع آموزش بورس @abcBourse_ir abcBourse.ir

مثال ۱۰ –TST : رسیدن جزیی به هدف و رسیدن به هدف ۱ و تعقیب هدف ۲

فرایند مدیریت معامله گری

مرحله ۳ – مدیریت معامله و خروج

- ✓ توجه کنید که آخرین شمع از شکست اولیه LWP و جریان سفارش نزولی که قیمت را در جهت ما پیش می برد استفاده کرد ولی عمر کوتاهی داشت. سایه پایینی نشان می دهد که نقاط در قیمتهای پایینی بیشتر است. این نشانه ای از قدرت است. حد ضرر قسمت اول به بالای این شمع منتقل می شود.

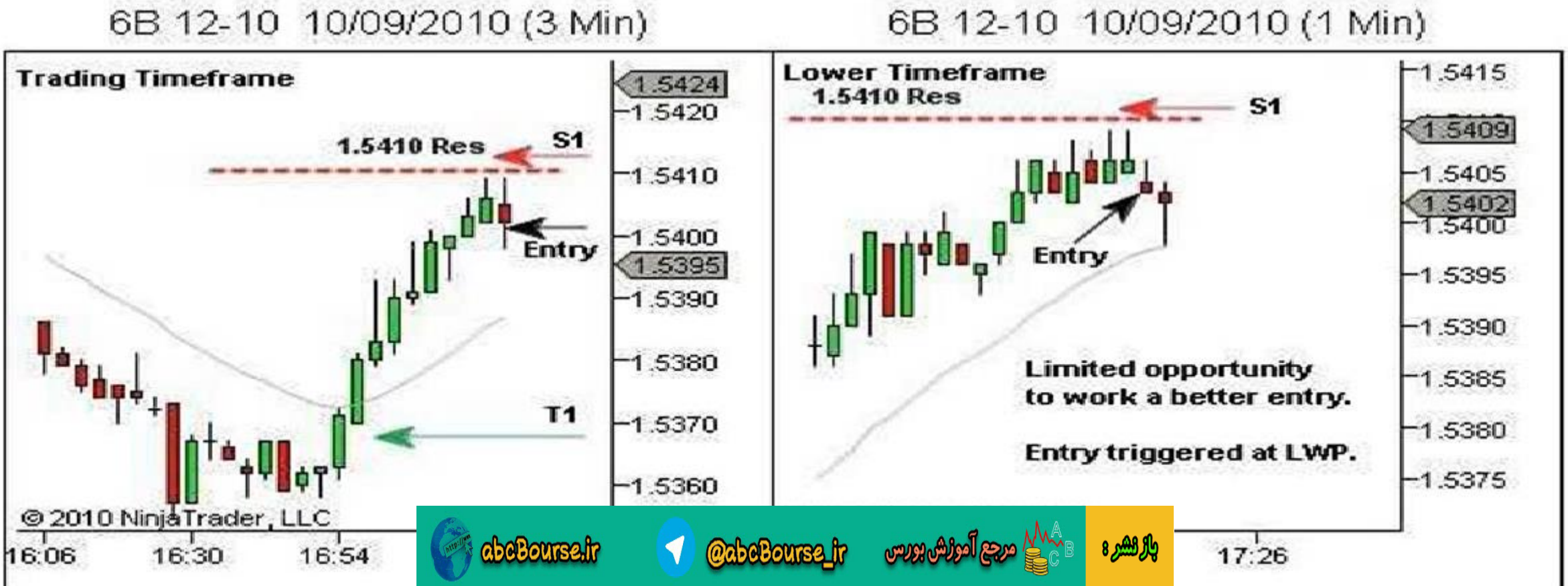

باز نشر : مرجع آموزش بورس @abcBourse_ir abcBourse.ir

مثال ۱۰ –TST : رسیدن جزیی به هدف و رسیدن به هدف ۱ و تعقیب هدف ۲

فرایند مدیریت معامله گری

مرحله ۳ – مدیریت معامله و خروج

- ✓ شمع سه دقیقه ای بعدی حد ضرر S2 را فعال نکرد. و به پایینتر رفت. شمع A توانست به قیمتهای پایینتر برسد . گرچه باز هم نتوانست فروشهای جدید را همراه کند. و با باقی ماندن در این سطح شمع کوتاهی را ایجاد کرد.
- ✓ این نبودن فروش دومین عدم حمایت از فرضیه ماست. حد ضرر قسمت اول به بالای شمع A (نقطه سر به سر) منتقل شد.
- ✓ حدضرر قسمت اول در شمع بعدی (شمع سبز صعودی بالا بسته شده) فعال شد.

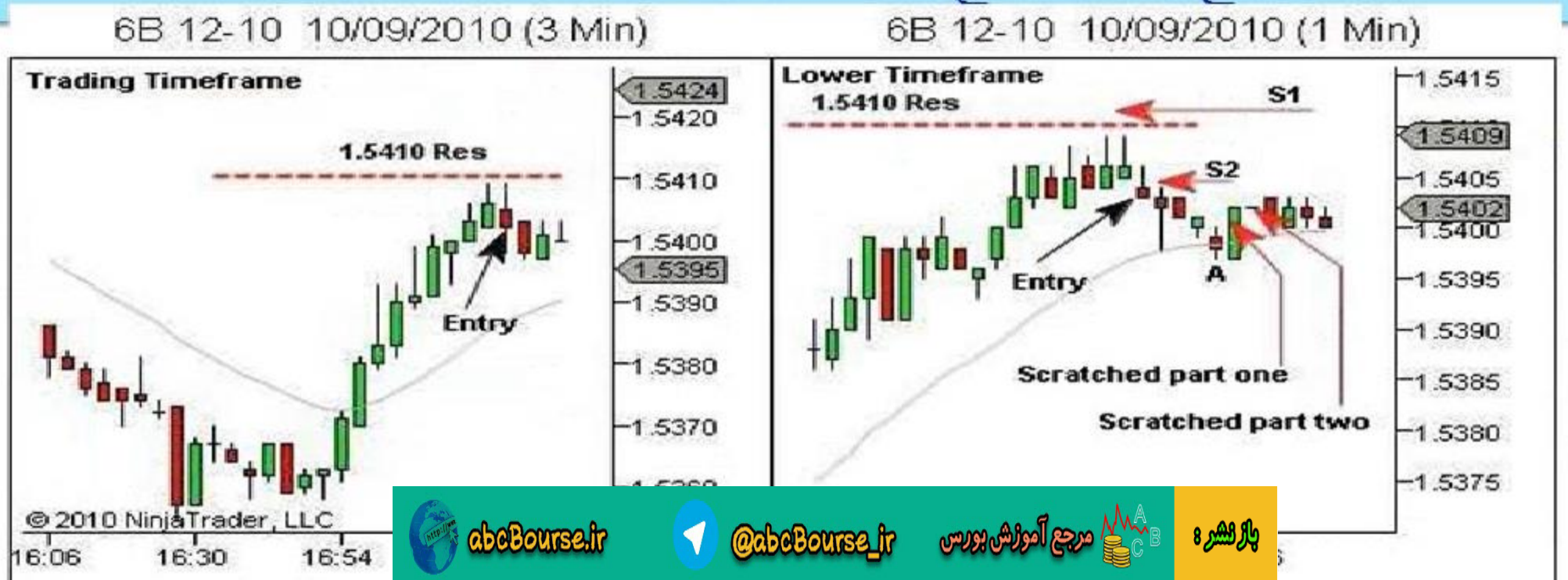

باز نشر : مرجع آموزش بورس @abcBourse_ir abcBourse.ir

مثال ۱۰ –TST : رسیدن جزیی به هدف و رسیدن به هدف ۱ و تعقیب هدف ۲

فرایند مدیریت معامله گری

مرحله ۳ – مدیریت معامله و خروج

✓ قسمت دوم را کمی بیشتر نگه داشتیم تا مجددا ارزیابی کنیم. اگر چه این حرکت قیمت را دوست ندارم و بنابراین آن را در یک دقیقه بعد در سر به سر خارج می شوم.

Part one scratched at 1.5401: 0 pips (less commission)
Part two scratched at 1.5403: -2 pips (less commission)

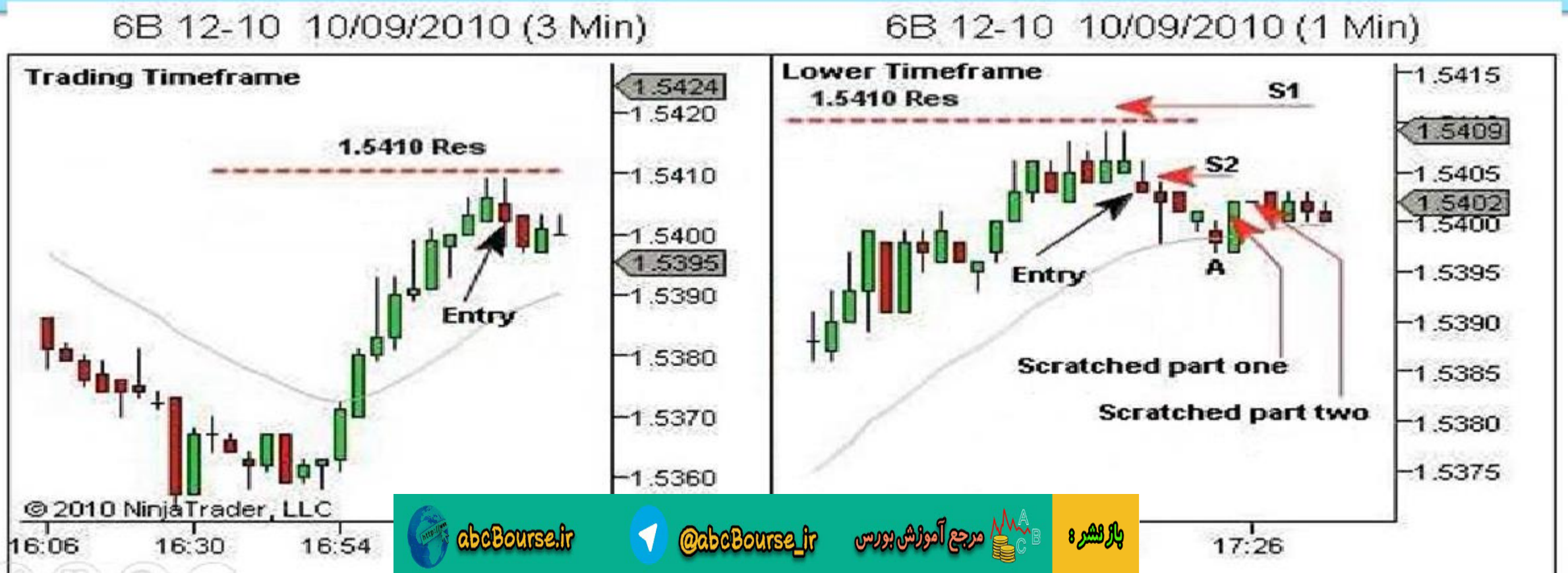

بازنشر : مرجع آموزش بورس @abcBourse_ir abcBourse.ir

مثال ۱۰ –TST : رسیدن جزیی به هدف و رسیدن به هدف ۱ و تعقیب هدف ۲

فرایند مدیریت معامله گری

مرحله ۳ – مدیریت معامله و خروج

- ✓ از آنجا که در شروع باز شدن دوره معاملاتی بودیم و جهت کاملا مشخص نبود، در ستاپ TST اصلی محتاطانه رفتار کردم. در امتحان ناحیه ۱.۵۴۱۰ که مقاومت دوره معاملاتی آسیایی است ، انتظار داریم که یک برگشت به عقب سریع اتفاق بیفتد یا قیمت یک توقف کوتاه قبل از ادامه به بالاتر داشته باشد.
- ✓ برای سود بردن از موقعیت در صورت درست بودن سناریو، یک ورود انجام شد.

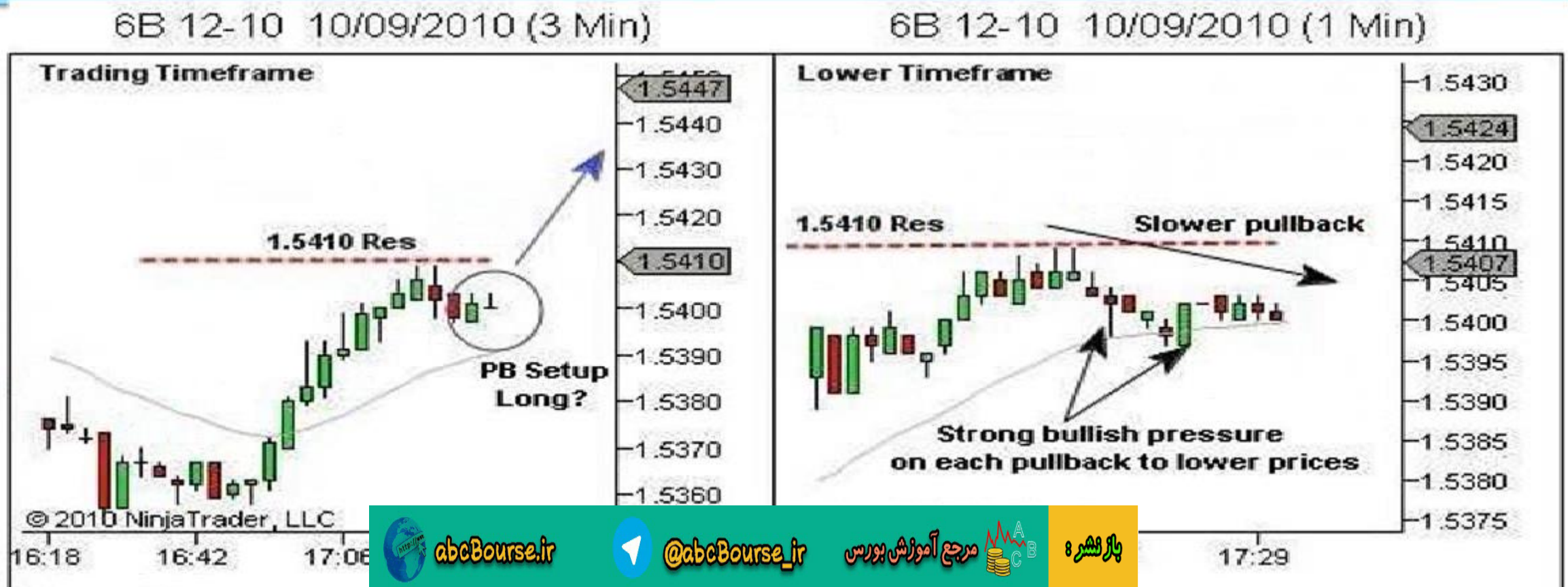

باز نشر : مرجع آموزش بورس @abcBourse_ir abcBourse.ir

مثال معامله ۱۰ –TST : رسیدن جزیی به هدف و رسیدن به هدف ۱ و تعقیب هدف

فرایند مدیریت معامله گری

مرحله ۳ – مدیریت معامله و خروج

- ✓ معامله سر به سر خارج شد. چرا که :
- ✓ الف – برگشت به عقب کند تر از آن چیزی بود که انتظار داشتم و
- ✓ ب – حرکت قیمت در تایم فریم پایینتر (۱ دقیقه ای) ورود فشار صعودی قویتر به بازار را در هنگامی که قیمت به نقاط پایینی جدید می رسد را نشان می دهد.



abcBourse.ir @abcBourse_ir مرجع آموزش بورس باز نشر :

مثال ۱۰ –TST : رسیدن جزیی به هدف و رسیدن به هدف ۱ و تعقیب هدف ۲

فرایند مدیریت معامله گری

مرحله ۳ – مدیریت معامله و خروج

- ✓ عدم ادامه حرکت به پایینتر فشار صعودی قویتر از آنچه انتظار داشتیم را نشان میدهد. که فرصت خوبی در ادامه به بالاتر را بدست می دهد.
- ✓ اینجا یک ستاپ PB داریم که راه را برای ورود در یک شکست قبل از وقوع آن محیا می کند.
- ✓ قاعدتا باید اینطور باشد که یک معامله خرید در PB داشته باشیم و قیمت به بالا بشکند.
- ✓ انتظار داریم جریان سفارش در این مورد قیمت را به نقاط بالاتر جدید براند. مانند همیشه قیمت از نزدیک در طی شکست برای فرصتهای BOF یا BPB احتمالی زیر نظر خواهد بود.

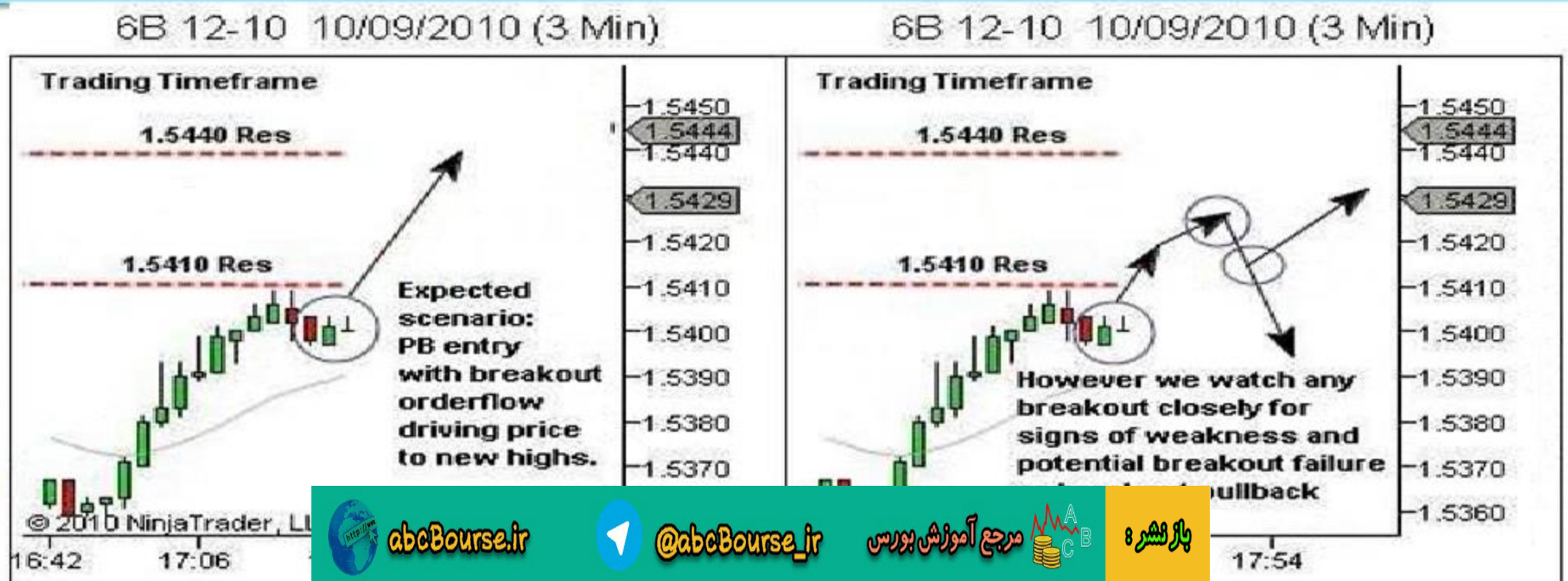

باز نشر : مرجع آموزش بورس @abcBourse_ir abcBourse.ir

مثال معامله ۱۰ –TST : رسیدن جزیی به هدف و رسیدن به هدف ۱ و تعقیب هدف ۲



باز نشر : مرجع آموزش بورس @abcBourse_ir abcBourse.ir

مثال ۱۰ –TST : رسیدن جزیی به هدف و رسیدن به هدف ۱ و تعقیب هدف ۲

فرایند مدیریت معامله گری

مرحله ۱ – آماده شدن برای معامله

✓ مطابق شکل برای یک ستاپ PB آماده می شویم.

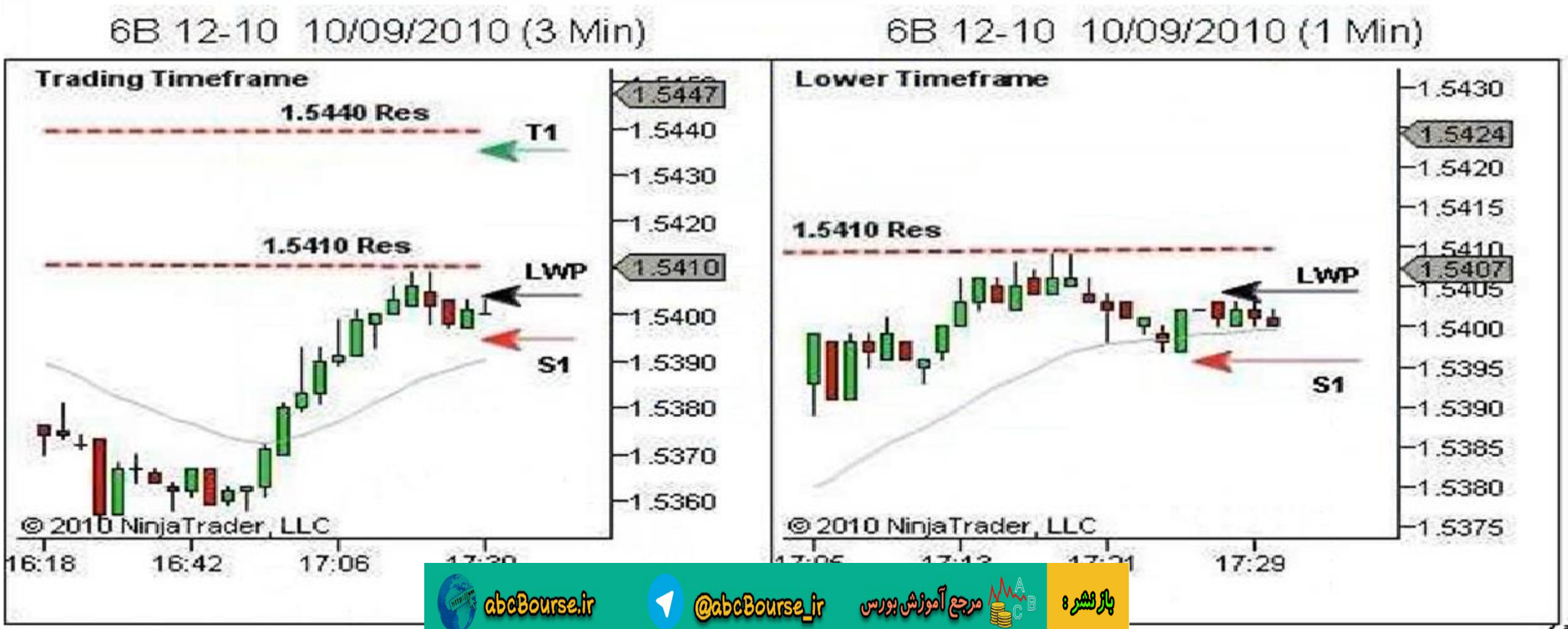

باز نشر : مرجع آموزش بورس @abcBourse_ir abcBourse.ir

مثال معامله ۱۰ –TST : رسیدن جزیی به هدف و رسیدن به هدف ۱ و تعقیب هدف ۲



بازنشر : مرجع آموزش بورس @abcBourse_ir abcBourse.ir

مثال ۱۰ –TST: رسیدن جزیی به هدف و رسیدن به هدف ۱ و تعقیب هدف ۲

فرایند مدیریت معامله گری

مرحله ۲ – ورود در معامله

- ✓ ورود در شمع بعدی فعال شد.
- ✓ پارامترهای ورود در معامله

Entry: 1.5404
S1: 1.5396 (risk 8 pips)
T1: 1.5435 (reward 31 pips) (4:1 R:R for part one)
T2: 1.5464 (reward 60 pips) (7:1 R:R for part two)



abcBourse.ir @abcBourse_ir مرجع آموزش بورس بازنشر:

مثال معامله ۱۰ –TST : رسیدن جزیی به هدف و رسیدن به هدف ۱ و تعقیب هدف ۲



بازنشر : مرجع آموزش بورس @abcBourse_ir abcBourse.ir

مثال ۱۰ –TST : رسیدن جزیی به هدف و رسیدن به هدف ۱ و تعقیب هدف ۲

فرایند مدیریت معامله گری

مرحله ۳ – مدیریت معامله و خروج

- ✓ شمع A ورود را فعال کرده است و با شمع B که به نقاط بالایی جدید نفوذ کرده است دنبال شده است.
- ✓ در مدیریت معامله به منظور از دست ندادن سودهای حاصل شده، حد ضرر قسمت اول به پشت شمعهای مهم منتقل شد.
- ✓ وقتی شمع D بسته شد حدضرر به S3 منتقل شد. وقتی شمع E بسته شد حدضرر به S4 منتقل شد.
- ✓ وقتی قیمت در شمع F به هدف رسید، حدضرر به زیر شمع در S5 تنگ شد.
- ✓ T1 با ۳۱ پیپ سود به هدف رسید.

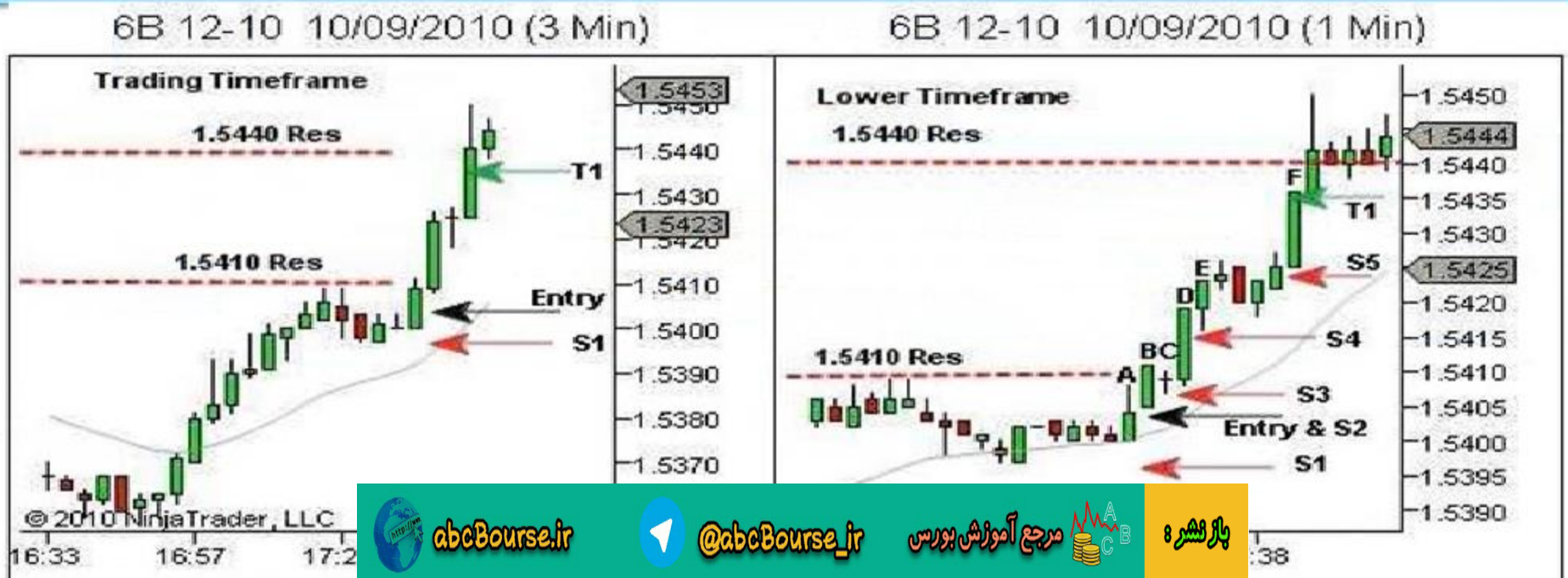

باز نشر : مرجع آموزش بورس @abcBourse_ir abcBourse.ir

مثال ۱۰ –TST : رسیدن جزیی به هدف و رسیدن به هدف ۱ و تعقیب هدف ۲

فرایند مدیریت معامله گری

مرحله ۳ – مدیریت معامله و خروج

- ✓ برای قسمت دوم ، وقتی که شمع D در یک دقیقه ای بسته شد حد ضرر را به نقطه سر به سر منتقل کردم . این شمع شکست را تایید کرد .
- ✓ اگر شکست کاذب باشد و من در معامله خرید باشم (و فرصت BOF را هم تشخیص ندهم و و اجرا نکنم) نمی خواهم که با این معامله در پایین به ضرر بروم.
- ✓ مدیریت معامله پس از نقطه سر به سر S2 به همین صورت ادامه پیدا کرد، حد ضرر به زیر شمعهای اصلی یا سوینگهای پایین تعقیب شد.



abcBourse.ir @abcBourse_ir مرجع آموزش بورس باز نشر :

مثال ۱۰ –TST : رسیدن جزیی به هدف و رسیدن به هدف ۱ و تعقیب هدف ۲

فرایند مدیریت معامله گری

مرحله ۳ – مدیریت معامله و خروج

- ✓ وقتی شمع A بسته شد حد ضرر را به S3 منتقل کردم. با بسته شدن شمع B و اولین رگشت به عقب تایید شد حد ضرر را به S4 منتقل کردم . وقتی شمع C بسته شد و دومین برگشت به عقب تایید شد به S5 منتقل کردم.
- ✓ با کند شدن قیمت در A تا C با حرکت دادن حد ضرر به جای جابه جا کردن هدف T2 به نزدیکی قیمت ، روی خروج کار شد. این به ما اجازه می دهد که ریسک را کنترل کنم تا جایی که سود بلقوه که در دسترس بود را کاملا بگیرم.
- ✓ خروج در S5 در ۱.۵۴۴۰ انجام شد.



abcBourse.ir @abcBourse_ir مرجع آموزش بورس بازنشر :

مثال ۱۰ –TST: رسیدن جزیی به هدف و رسیدن به هدف ۱ و تعقیب هدف ۲



بازنشر: مرجع آموزش بورس @abcBourse_ir abcBourse.ir

مثال ۱۰ –TST : رسیدن جزیی به هدف و رسیدن به هدف ۱ و تعقیب هدف ۲

فرایند مدیریت معامله گری

مرحله ۴ – پس از معامله

- ✓ بعد از باز بینی پلت فرم و تایید بسته شدن معامله روی آماده سازی برای ستاپهای بعدی تمرکز می کنیم.
- ✓ اگر وقت داشته باشیم دفتر چه معاملاتی مان را به روز می کنیم و مشاهداتمان از حرکت قیمت، ساختار بازار، فرایند معامله گری و حالت فیزیکی و روانی مان ثبت می کنیم.

نتایج:

Trade One:
Part one: Scratched 0 (less commission)
Part two: Scratched -2 (less commission)
Trade Two:
Part one: Achieved T1 +31 (less commission)
Part two: Achieved T2 +36 (less commission)

باز نشر : مرجع آموزش بورس @abcBourse_ir abcBourse.ir

Price Action Trading

آموزش معامله گری حرکات قیمت

فصل چهاردهم: سایر بازارها سایر تایم فریم ها

بازنشر : مرجع آموزش بورس @abcBourse_ir abcBourse.ir

فصل چهاردهم: بازارهای دیگر و تایم فریم های مختلف

۱۴,۱ - نمونه بازار قراردادهای آینده Emini

۱۴,۲ - ملاحظات اضافی قراردادهای آینده Emini

۱۴,۳ - نمونه بازار سهام و ETFs

۱۴,۴ - ملاحظات اضافی بازار سهام و ETF

۱۴,۵ - نمونه بازار قراردادهای آینده کالاها

باز نشر : مرجع آموزش بورس @abcBourse_ir abcBourse.ir

سایر بازارها سایر تایم فریم ها

مقدمه

- بازار ها و تایم فریم هایی که تا کنون بحث شده اند برای همه معامله گران مناسب نیستند.
- برای کار با این روش باید تمام یا حداقل نیمی از یک دوره معاملاتی (session) را در بازار باشید تا بتوانید حداقل یک معامله در هر ساعت بگیرید.
- همه به این کار علاقه مند نیستند.
- بعضی تایم فریم های بزرگتر را ترجیح می دهند و برخی کوچکتر را.
- همچنین همه به بازار هایی که از آنها مثال آورده شد، علاقه مند نیستند (TF, YM,6B).

- خبر خوب اینکه برای هر بازار و در هر تایم فریمی که نقد پذیری و سوینگ قیمت کافی وجود داشته باشد و سود ها بیشتر از هزینه ها شود، می توان این استراتژی را، به کار برد .

باز نشر : مرجع آموزش بورس @abcBourse_ir abcBourse.ir

سایر بازارها سایر تایم فریم ها

مقدمه

- از بازار هایی که نقدشوندگی کافی ندارند دوری کنید.
- در نمودار مشخص است که گپ های زیادی و جود دارد که معامله در آنها اتفاق نیفتاده است.

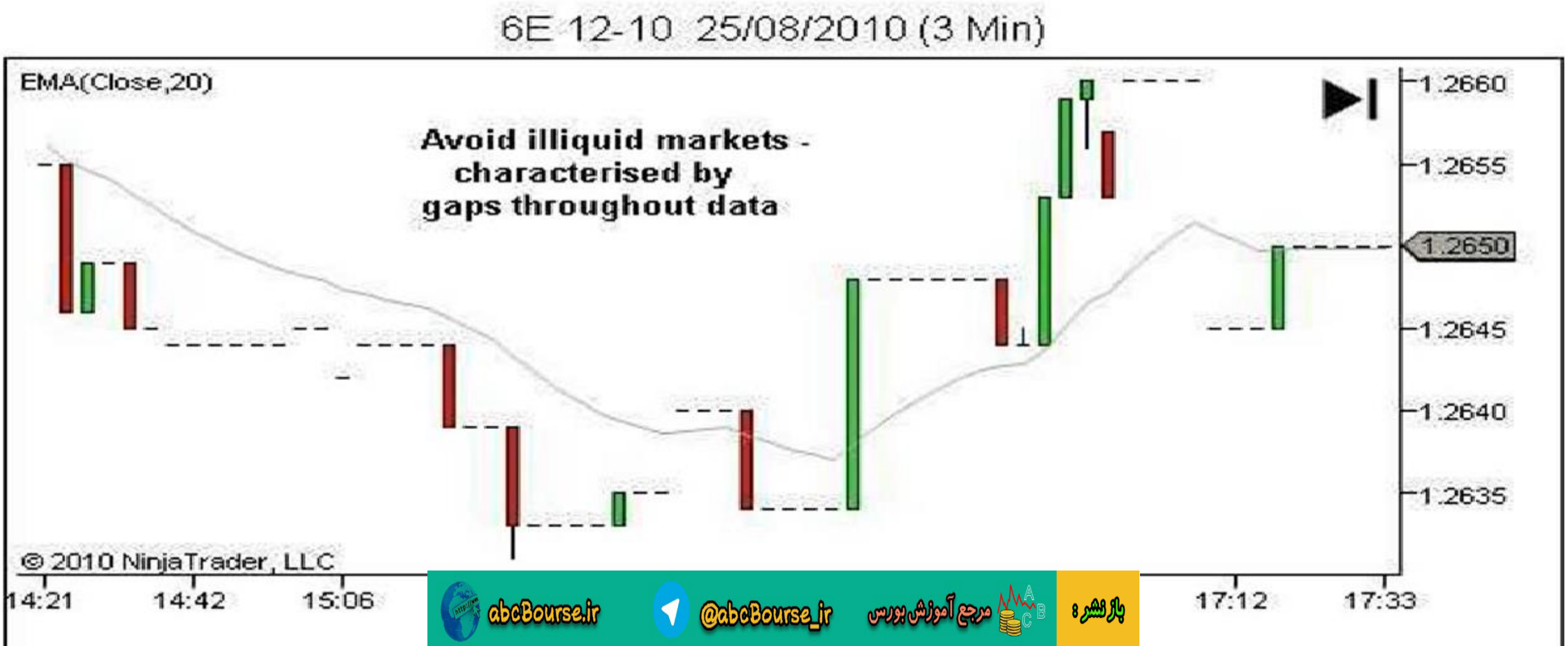

abcBourse.ir @abcBourse_ir مرجع آموزش بورس بازنشر:

مقدمه

- تایم فریم معاملاتی شما باید به اندازه کافی سودده باشد.
- در شکل سمت چپ متوسط سوینگ قیمت در حدود ۳۰ پیپ است که از سود بلقوه با دو پیپ اسپرد مارا مطمئن می کند. در شکل راست متوسط سوینگ قیمت حدود ۶ پیپ است که با وپیپ اسپرد و دو پیپ فاصله تا نقطه سر به سر فقط ۴ پیپ سود برای دستیابی باقی می گذارد. این در بلند مدت یک بازار سودده به نظر نمی رسد.
- برای پوشش دادن هزینه های بالاتر لازم است که از تایم فریم های بالاتر استفاده کنیم تا سود بلقوه برای پوشاندن هزینه ها وجود داشته باشد.

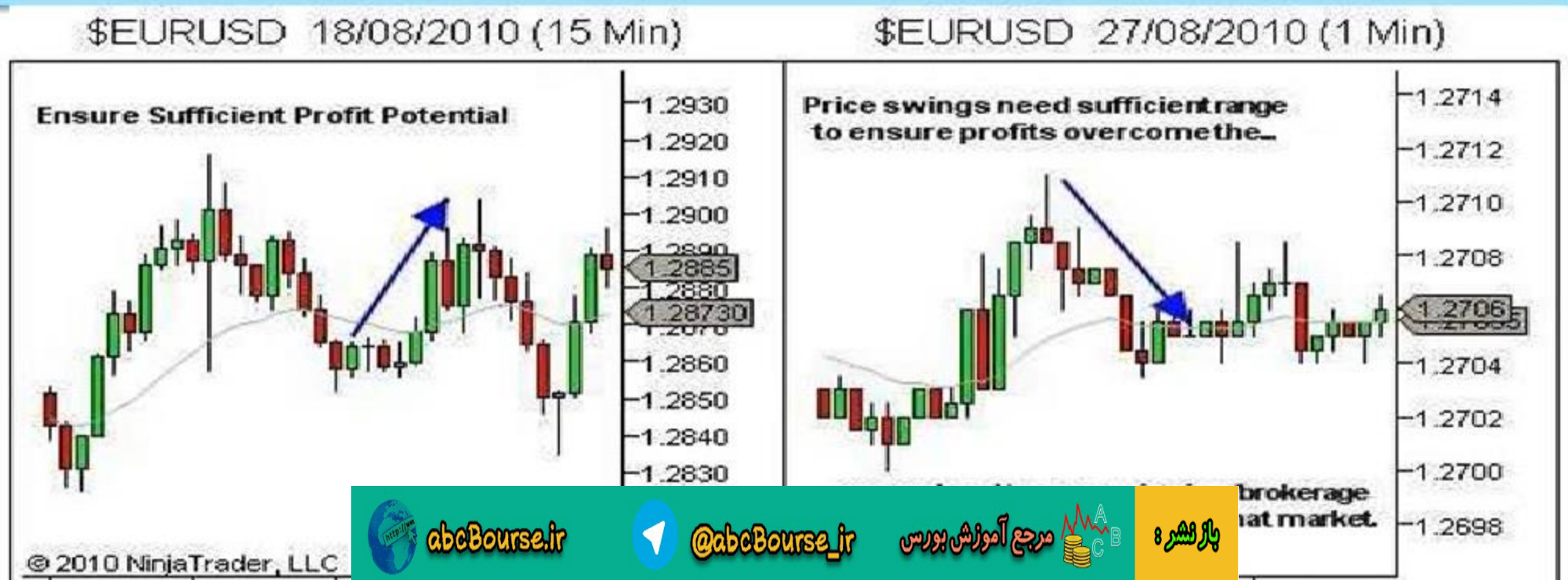

abcBourse.ir @abcBourse_ir مرجع آموزش بورس بازنشر:

سایر بازارها سایر تایم فریم ها
مثالها

فارکس:

- نمودار های 6B همان در حقیقت همان GBP/USD هستند.



باز نشر : مرجع آموزش بورس @abcBourse_ir abcBourse.ir

سایر بازارها سایر تایم فریم ها
مثالها

فارکس:

- تا سال ۲۰۰۲ روی GBPUSD با نمودارهای ۳۰ دقیقه ای و ۵ دقیقه ای و ۱ دقیقه ای معامله می کردم.

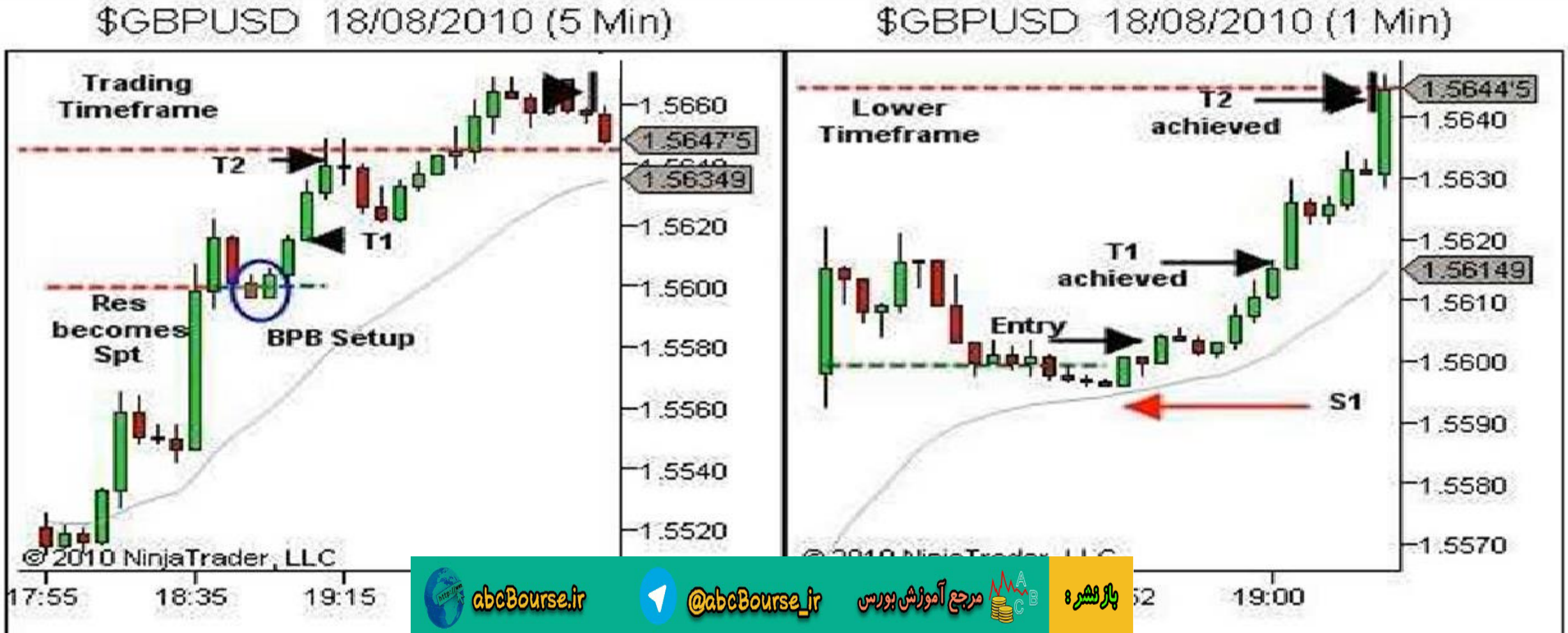

abcBourse.ir @abcBourse_ir مرجع آموزش بورس بازنشر:

سایر بازارها سایر تایم فریم ها
مثالها

فارکس:

- نمودار های تایم فریم بالاتر
- ۵ ستاپ در دوره معاملاتی فارکس US در طی اعلام گزارش EXISTING HOME SALE .
- تریگر های ورود از تایم ۵ دقیقه گرفته می شوند.



abcBourse.ir @abcBourse_ir مرجع آموزش بورس بازنشر :

سایر بازارها سایر تایم فریم ها
مثالها

فارکس:

- برای کسانی که تایم فریم بالاتر در نظر دارند نمودار EURUSD . روزانه / ۴ساعته / ۱ساعته

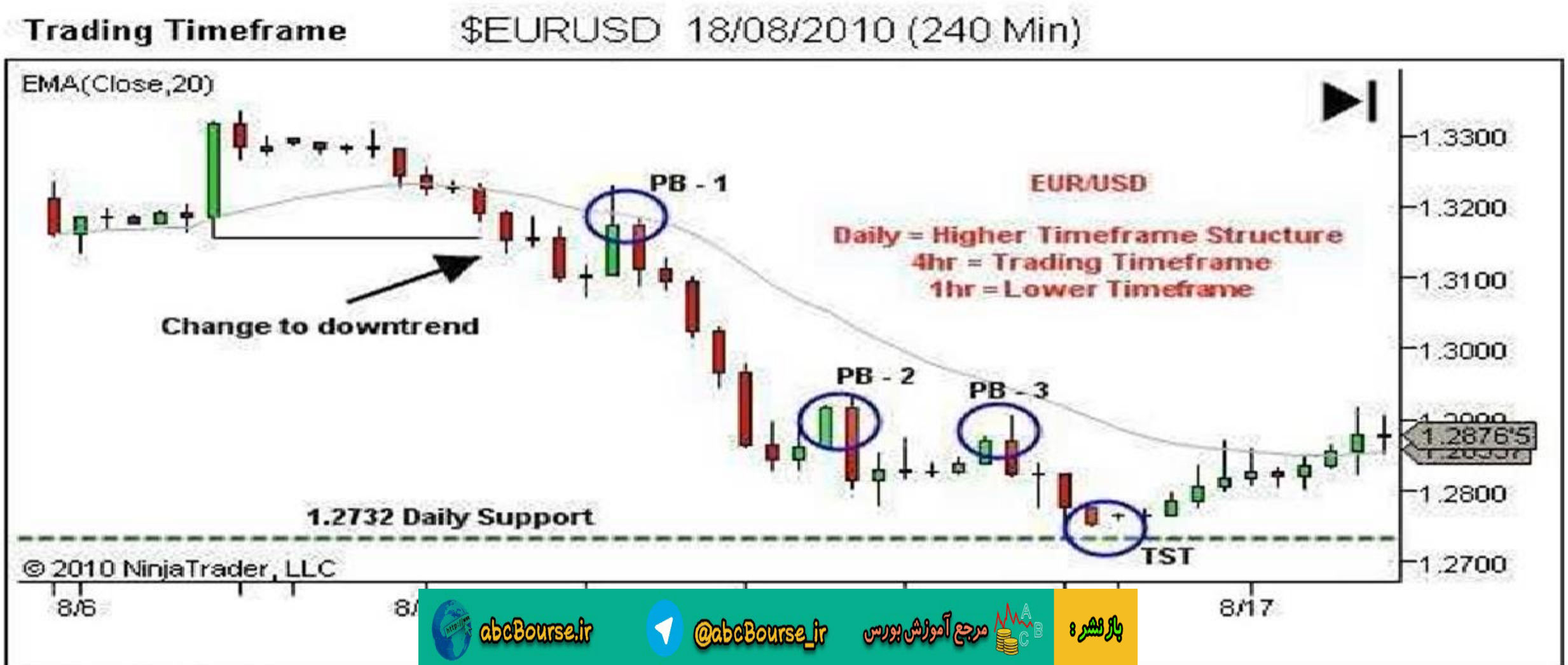

abcBourse.ir @abcBourse_ir مرجع آموزش بورس بازنشر:

سایر بازارها سایر تایم فریم ها
مثالها

فارکس:

- تریگر در تایم فریم پایینتر



abcBourse.ir @abcBourse_ir مرجع آموزش بورس بازنشر:

سایر بازارها سایر تایم فریم ها
مثالها

فارکس:

- تریگر در تایم فریم پایینتر



باز نشر : مرجع آموزش بورس @abcBourse_ir abcBourse.ir

سایر بازارها سایر تایم فریم ها
مثالها

فارکس:

- تایم فریم بلند تر برای کسانی که معامله گری برایشان یک شغل فرعی است.
- هفتگی / روزانه / ۴ ساعته.

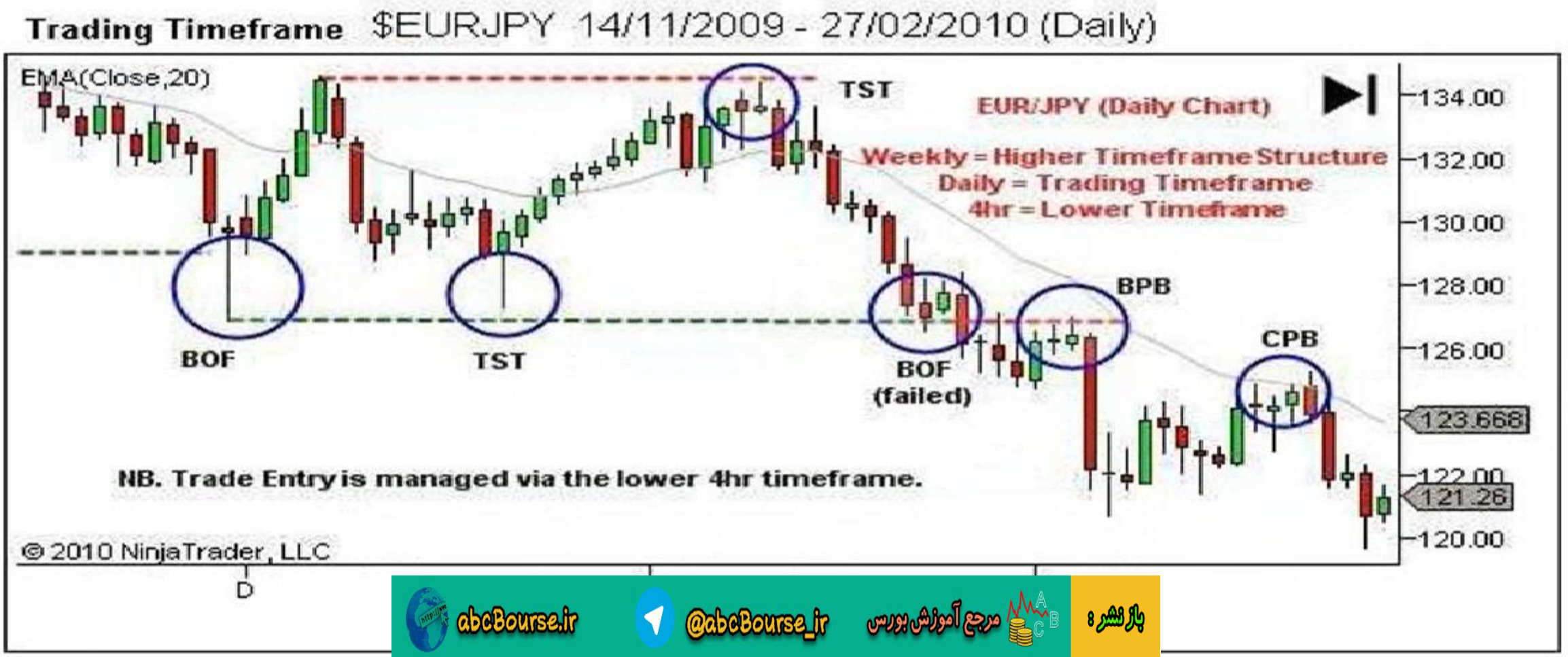

abcBourse.ir @abcBourse_ir مرجع آموزش بورس باز نشر :

سایر بازارها سایر تایم فریم ها
ملاحظات بیشتر در فارکس.

اسپرد:

- بروکر ها با پیشنهاد اسپرد های خرده فروشی که گسترده تر از اسپردهایی است که خودشان پرداخت می کنند سود می کنند. بنگاه خیریه نیستند.
- در فارکس شما محدود به کار با قیمتهای بازارید ، یعنی می توانید Ask را بخرید و Bid را بفروشید.
- در FX Futures معامله را با کسی که مخالف شما معامله می کند می توانید پر کنید. در Bid بخرید و در Ask بفروشید.
- در فارکس با اسپرد ۳پیپ در پوند بازار باید ۳ پیپ حرکت کند تا شما به سر به سر بر سید. در FX Futures همین حرکت سه پوینتی شما را به سود می برد.

- ملاحظات خودتان را در نظر بگیرید. در تایم فریم بالاتر این اسپرد ثابت عدم مزیت کمتری دارد.
- بنا به تجربه شخصی:
  - در این بازار کمتر از تایمهای بالای ۶۰ یا ۳۰ و تایم معاملاتی ۵یا ۳ و تایم پایینتر ۱ دقیقه ای نگیرید. حتی اگر نوسان ارز بیش از اسپرد باشد.

- تایم فریم انتخابی باید به شرایط شخص شما و سبک زندگیتان بخورد.
- برای معامله گران CFD هم همین ملاحظات صدق می کند.

باز نشر : مرجع آموزش بورس @abcBourse_ir abcBourse.ir

سایر بازارها سایر تایم فریم ها
ملاحظات بیشتر در فارکس.

تعداد جفت ارزها برای معامله:

- تعداد جفت ارز هایی که معامله می کنید به تایم فریم انتخابی تان بستگی دارد.
- با ۳۰/۳/۱ تنها روی یک جفت ارز می توان تمر کز کرد.
- اگر بیشتر می خواهید ، در طول یک دوره معاملاتی (Session) یک یا حد اکثر دو جفت ارز را برای استفاده از شرایط مختلف روندی یا خنثی بودن زیر نظر بگیرید.
- معامله گران تایم فریم های بالاتر زمان کافی برای زیر نظر گرفتن جفت ارز های بیشتر را دارند.

جهان کوچکی از ابزار های مالی برای معامله گران فارکس در دسترس است:

EUR/USD, USD/JPY, USD/CHF, AUD/USD, USD/CAD, GBP/JPY, EUR/JPY. GBP/USD,

باز نشر : مرجع آموزش بورس @abcBourse_ir abcBourse.ir

سایر بازارها سایر تایم فریم ها
ملاحظات بیشتر در فارکس.

باز شدن دوره معاملاتی:

- در باز شدن دوره معاملاتی حجم و پتانسیل تغیر افزایش می یابد.
- با اطلاعات قبل از باز شدن دوره معاملاتی براوردی از قدرت و ضعف و جهت آینده روند بدست می آوریم .
- همچنین اگر ناحیه حمایت و مقاومت به تازگی شکسته باشد فرض روند آینده را تطبیق می دهیم.
- داده های چند دقیقه اول بازار را برای شناسایی قدرت و ضعف زیر نظر می گیریم . جهت آینده روند مشابه دقایق اول خواهد بود.
- تا در ک واضحی از جهت آینده روند پیدا نکرده اید برای ورود عجله نکنید. گاهی زود مشخص می شود گاهی کمی طول می کشد.

باز نشر : مرجع آموزش بورس @abcBourse_ir abcBourse.ir

سایر بازارها سایر تایم فریم ها
ملاحظات بیشتر در فارکس.

اخبار / اعلامهای اقتصادی:

- تام فریمهای پایینتر در بازار فارکس مستعد نوسانات بالادر زمانهای اخبار اقتصادی هستند.
- با زمان بندی این اخبار آشنا باشید.
- قبل از اعلام اخبار هیچ معامله ای را باز نکنید. مگر اینکه معامله ای از قبل در سود باشد و بخواهید با اعلام خبر سود کامل شود یا سود قابل توجهی ایجاد شود.
- اگر معامله بازی داریم آنرا می بندیم یا حد ضرر را تنگ می کنیم .
- اولویت اول مدیریت ریسک است. اگر از زمان بندی این اخبار آگاه نباشید، ریسک قابل توجهی ایجاد می کنند.

باز نشر : مرجع آموزش بورس @abcBourse_ir abcBourse.ir

سایر بازارها سایر تایم فریم ها
مثالها

Emini Futures:

- YM سه دقیقه ای
- ۳۰/۳/۱



abcBourse.ir @abcBourse_ir مرجع آموزش بورس بازنشر:

سایر بازارها سایر تایم فریم ها
مثالها

Emini Futures:

- YM سه دقیقه ای
- ۳۰/۳/۱



abcBourse.ir @abcBourse_ir مرجع آموزش بورس بازنشر:

سایر بازارها سایر تایم فریم ها
مثالها

Emini Futures:

- ES پنج دقیقه ای
- ۳۰/۵/۱



abcBourse.ir @abcBourse_ir مرجع آموزش بورس باز نشر :

سایر بازارها سایر تایم فریم ها
مثالها

Emini Futures:

- ES پنج دقیقه ای
- ۳۰/۵/۱



بازنشر : مرجع آموزش بورس @abcBourse_ir abcBourse.ir

سایر بازارها سایر تایم فریم ها
مثالها

Emini Futures:

- TF پنج دقیقه ای
- ۳۰/۵/۱



abcBourse.ir @abcBourse_ir مرجع آموزش بورس باز نشر :

سایر بازارها سایر تایم فریم ها
مثالها

Emini Futures:

- TF یک دقیقه ای
- ۵ دقیقه ای / ۱ دقیقه ای / ۲۰ تیک . برای کسانی که دوره های معاملاتی سخت تر را می پسندند.

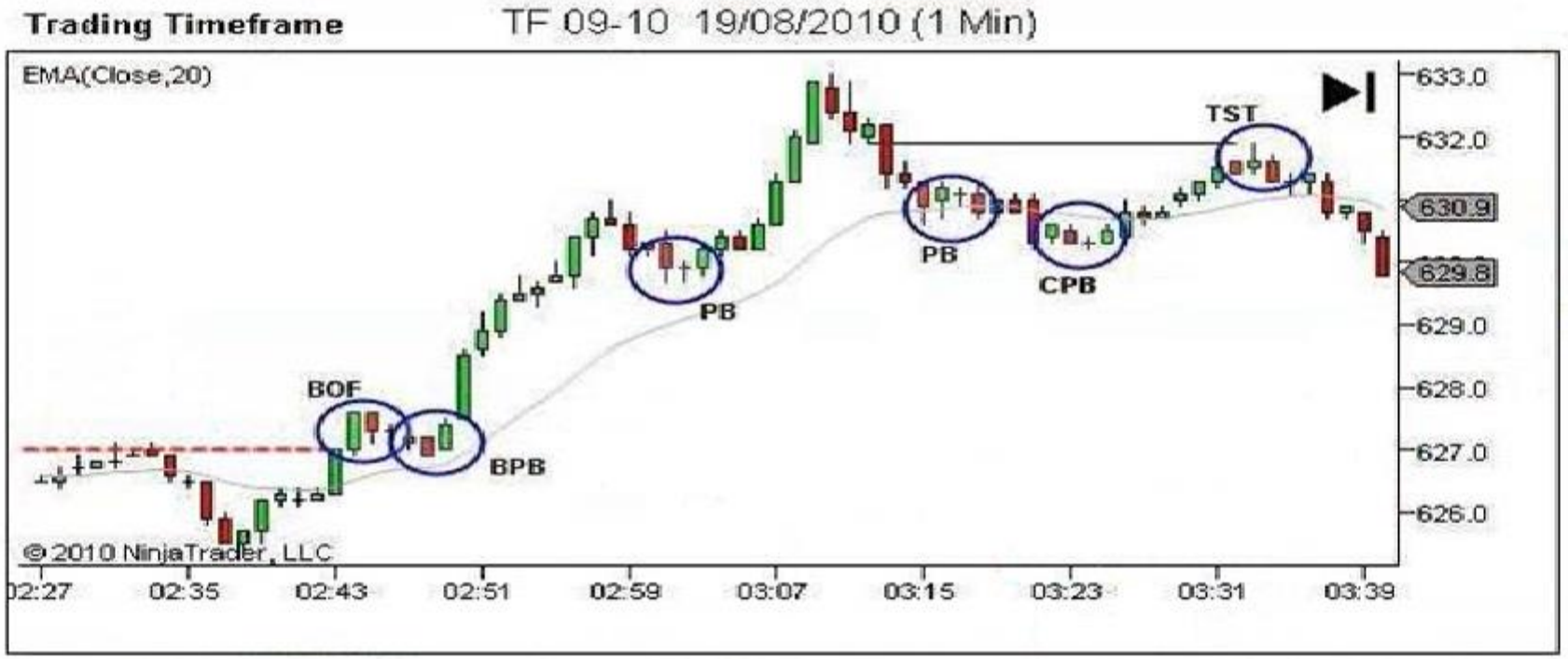

بازنشر : مرجع آموزش بورس @abcBourse_ir abcBourse.ir

سایر بازارها سایر تایم فریم ها
مثالها

Emini Futures:

- TF ۲۰ تیک
- ۵ دقیقه ای / ۱ دقیقه ای / ۲۰ تیک . برای کسانی که دوره های معاملاتی سخت تر را می پسندند.



باز نشر : مرجع آموزش بورس @abcBourse_ir abcBourse.ir

سایر بازارها سایر تایم فریم ها
ملاحظات بیشتر در Emini.

باز شدن با فاصله : Gap Opens

- Emini Futures را به صورت روزانه معامله کنید.
- ساختار نمودار " دوره معاملاتی تنها " فقط فاصله های روزانه را نشان می دهد. بنابراین من حمایت و مقاومت را از داده های شبانه بازار اضافه می کنم.باید سطوح قابل توجه و یا نقاط چرخش باشند.
- با اطلاعات قبل از باز شدن دوره معاملاتی براوردی از قدرت و ضعف و جهت آینده روند بدست می آوریم .
- داده های چند دقیقه اول بازار را برای شناسایی قدرت و ضعف زیر نظر می گیریم . جهت آینده روند مشابه دقایق اول خواهد بود.
- قواعد ثابت توانایی ما را در واکنش به فضای حال بازار محدود می کند.. با هر باز شدنی منحصر به فرد رفتار کنید.
- تا درک واضحی از جهت آینده روند پیدا نکرده اید برای ورود عجله نکنید. گاهی زود مشخص می شود گاهی کمی طول می کشد.

باز نشر : مرجع آموزش بورس @abcBourse_ir abcBourse.ir

سایر بازارها سایر تایم فریم ها
ملاحظات بیشتر در Emini.

اخبار / اعلامهای اقتصادی:

- تایم فریمهای پایینتر در بازار Emini هم مستعد نوسانات بالادر زمانهای اخبار اقتصادی هستند.
- از آنجا که اغلب در طی شب اعلام می شوند ، از زمان اعلام تا شروع دوره معاملاتی وقت دارید.
- قبل از اعلام اخبار هیچ معامله ای را باز نکنید. مگر اینکه معامله ای از قبل در سود باشد و بخواهید با اعلام خبر سود کامل شود یا سود قابل توجهی ایجاد شود.
- اگر معامله بازی داریم آنرا می بندیم یا حد ضرر را تنگ می کنیم .

بازنشر : مرجع آموزش بورس @abcBourse_ir abcBourse.ir

سایر بازارها سایر تایم فریم ها
ملاحظات بیشتر در Emini.

اسکلپ کردن:

- در کتاب جداگانه YTC Scalper تحت عنوانهای زیر کاملا بحث شده است.

- انتخاب بازار
- زمان معاملاتی بهینه
- تحلیل مختصر
- داخلی های بازار
- اجرا کردن
- از دست دادن ورود
- و مباحث روانی بسیاری که در هنگام محدود بودن زمان تصمیم گیری وجود دارد

باز نشر : مرجع آموزش بورس @abcBourse_ir abcBourse.ir

سایر بازارها سایر تایم فریم ها
سهام و ETF ها:

SPY ETF :

- هفتگی / روزانه / یک ساعته



abcBourse.ir @abcBourse_ir مرجع آموزش بورس بازنشر :

سایر بازارها سایر تایم فریم ها
سهام و ETF ها:

SPY ETF :

- هفتگی / روزانه / یک ساعته



باز نشر : مرجع آموزش بورس @abcBourse_ir abcBourse.ir

سایر بازارها سایر تایم فریم ها
سهام و ETF ها:

WDC ETF :

- هفتگی / روزانه / یک ساعته



بازنشر : مرجع آموزش بورس @abcBourse_ir abcBourse.ir

سایر بازارها سایر تایم فریم ها
سهام و ETF ها:

SPY ETF :

- یک ساعته / پنج دقیقه ای/ یک دقیقه ای



abcBourse.ir @abcBourse_ir مرجع آموزش بورس بازنشر :

سایر بازارها سایر تایم فریم ها
سهام و ETF ها:

SBUX ETF :

- یک ساعته / پنج دقیقه ای / یک دقیقه ای



باز نشر : مرجع آموزش بورس @abcBourse_ir abcBourse.ir

سایر بازارها سایر تایم فریم ها
سهام و ETF ها:

OSX ETF :

- یک ساعته / پنج دقیقه ای/ یک دقیقه ای



بازنشر : مرجع آموزش بورس @abcBourse_ir abcBourse.ir

McAfee

Technicals	Analysis	Realtime Ratings

Learn more about OSMS

OFI Global

BARCLAYS

ETF Overview

This is a list of all Commodity ETFs traded in the USA which are currently tagged by ETF Database. Please note that the list may not contain newly issued ETFs. If you're looking for a more simplified way to browse and compare ETFs, you may want to visit our ETFdb Categories, which categorize every ETF in a single "best fit" category.

* Assets in thousands of U.S. Dollars. Assets and Average Volume as of 2015-12-04 20:18:04 UTC

Symbol	Name	Price	Change	Assets*	Avg Vol	YTD
GLD	SPDR Gold Trust	$104.02	2.22%	$22,163,888.00	5,767,497	-8.42%
IAU	COMEX Gold Trust	$10.50	2.34%	$5,324,649.20	5,864,484	-8.22%
SLV	Silver Trust	$13.87	3.05%	$4,444,123.20	5,302,533	-7.90%
USO	United States Oil Fund	$12.46	-2.43%	$3,158,610.00	27,087,711	-38.80%
DBC	DB Commodity Index Tracking Fund	$14.[illegible]				

abcBourse.ir @abcBourse_ir مرجع آموزش بورس بازنشر:

سایر بازارها سایر تایم فریم ها
ملاحظات بیشتر در سهام و ETF ها:

باز شدن با فاصله : Gap Opens

- با اطلاعات قبل از باز شدن دوره معاملاتی براوردی از قدرت و ضعف و جهت آینده روند بدست می آوریم .
- داده های چند دقیقه اول بازار را برای شناسایی قدرت و ضعف زیر نظر می گیریم . جهت آینده روند مشابه دقایق اول خواهد بود.
- قواعد ثابت توانایی ما را در واکنش به فضای حال بازار محدود می کند.. با هر باز شدنی منحصر به فرد رفتار کنید.
- تا درک واضحی از جهت آینده روند پیدا نکرده اید برای ورود عجله نکنید. گاهی زود مشخص می شود گاهی کمی طول می کشد.

باز نشر : مرجع آموزش بورس @abcBourse_ir abcBourse.ir

سایر بازارها سایر تایم فریم ها
ملاحظات بیشتر در سهام و ETF ها:

معامله چندین سهم یا ETF:

- تایم فریمهای بلندتر اجازه معامله چندین سهم را میدهد.
- برخلاف فارگس دنیای بزرگتری برای انتخاب وجود دارد.
- انتخابهایتان را به ۲۰ تا ۳۰ سهم محدود کنید. این لیست انتظار را هر آخر هفته مرور کنید. و آنهایی که الزامات شما را براورده نمی کنند خط بزنید و سهام بهتر را جایگزین کنید.

باز نشر : مرجع آموزش بورس @abcBourse_ir abcBourse.ir

پایان بحث استراتژی

باز نشر : مرجع آموزش بورس @abcBourse_ir abcBourse.ir

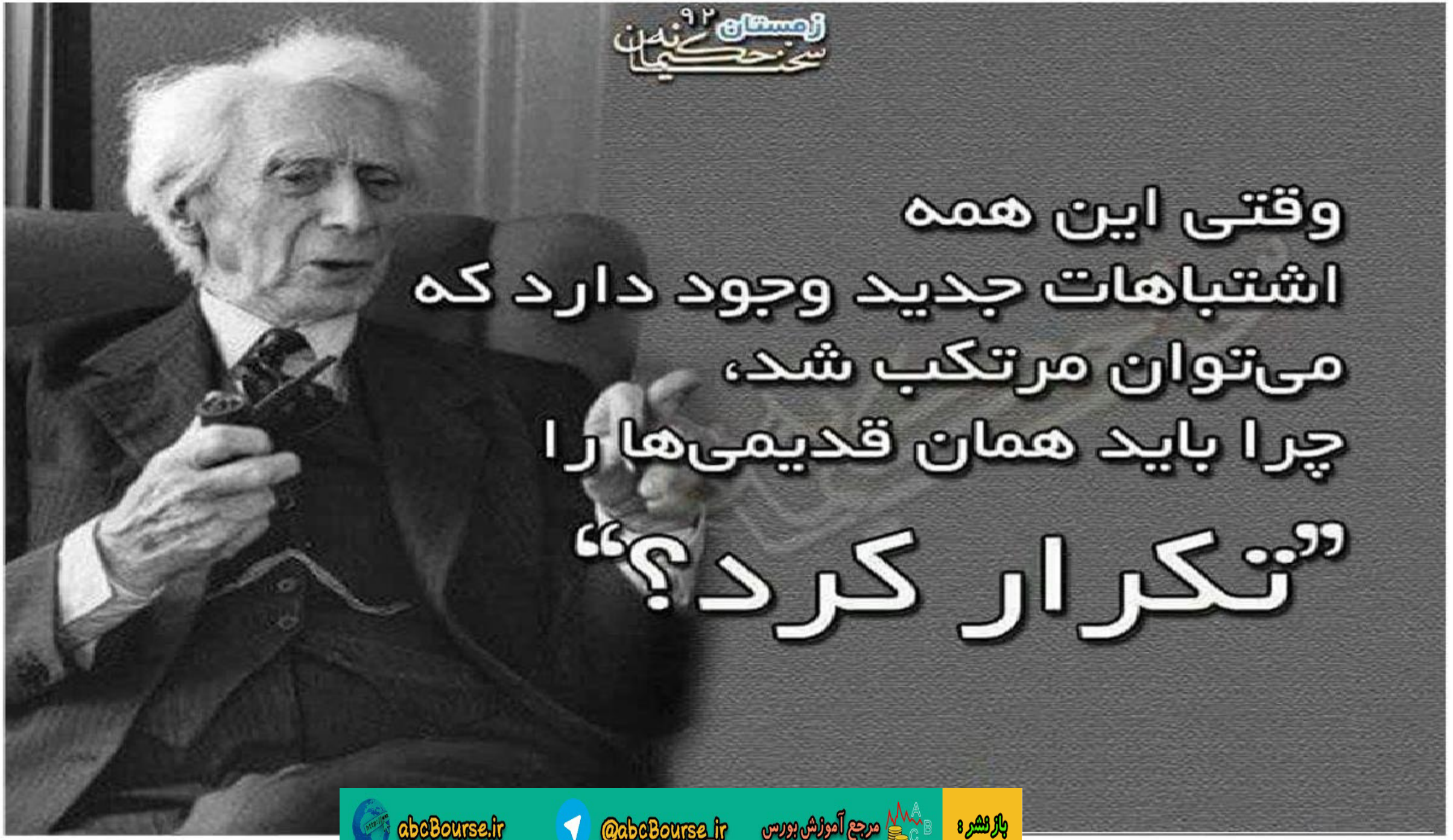

باز نشر : مرجع آموزش بورس @abcBourse_ir abcBourse.ir

Price Action Trading

آموزش معامله گری حرکات قیمت

فصل پانزدهم: مدیریت سرمایه

مدیریت مالی و معامله گری بعنوان تجارت

بازنشر : مرجع آموزش بورس @abcBourse_ir abcBourse.ir

فصل پانزدهم: مدیریت مالی و معامله گری بعنوان تجارت

۱۵,۱ - اطمینان از بقا

۱۵,۲ - بقای مالی

۱۵,۳ - مدیریت پول

بازنشر: مرجع آموزش بورس @abcBourse_ir abcBourse.ir

Slide Show
Resume Slide Show

ThreeMarkets.com

بررسی اجمالی مطالب

فاکتورهای مهم درموفقیت درمعامله گری

۱- روانشناسی و آموزش با مربی







۲- مدیریت ریسک



۳- ابزار و اجرای صحیح طرح معاملاتی

Click to add notes

abcBourse.ir @abcBourse_ir مرجع آموزش بورس باز نشر :

مدیریت سرمایه

اطمینان از بقا

- اولویت اول در تجارت باید اطمینان از بقا باشد. هم در دوره آموزشی و هم پس از آن در دوره حرفه ای
- تنها راه ورشکستگی، اجبار به بستن با ضرر است.
- پس اولویت اول بقا است:
  - بقای مالی: جلوگیری از به ضرر رفتن سرمایه حساب تا نقطه ای که مجبور به بستن معامله شویم.
  - بقای شخصی : ادامه داشتن اشتیاق برای معامله گری و داشتن انگیزه تا زمان لازم.

بقای مالی

- بقای مالی (نه فقط به خاطر پول، بلکه) به خاطر تاثیری که بر روان ما خواهد گذاشت ضروری است. معمولا پس از یک ضربه بزرگ مالی و ضربه ای که به غرورمان وارد می شود بسیار ریسک گریز می شویم . اینکه قادر باشیم در بازار معامله گری کنیم تا ضررهایمان را جبران کنیم و سرمایه را افزایش دهیم، از نظر روانشناسی بسیار سخت است.

بازنشر : مرجع آموزش بورس @abcBourse_ir abcBourse.ir

۱- روانشناسی و آموزش با مربی

روانشناس

Trader's Mindset

۷ گناه
معامله گری

حسابدار منظم

۲- مدیریت ریسک



صدمه روانی

۳- ابزار و اجرای صحیح طرح معاملاتی

استاد هنر رزمی

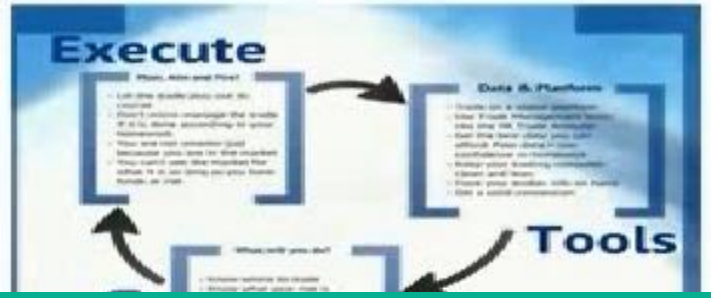

متخصص کامپوتر
و برنامه نویس

بازنشر : مرجع آموزش بورس @abcBourse_ir abcBourse.ir

- SELF-AWARENESS
- COMPETENCE
- MOOD

- Our Ideals and Perceptions
- Achievements
- Feelings

منطقی

غیر منطقی



- Behavior is patterned
- Patterns are associated with particular states
- States are evoked by triggers

الگوی رفتاری

حالت روحی

محرک



بازنشر : مرجع آموزش بورس @abcBourse_ir abcBourse.ir

WHY TRADERS FAIL

- SELF-AWARENESS
- COMPETENCE
- MOOD

- Our Ideals and Perceptions
- Achievements
- Feelings

- فرار از آینه و حقیقت
- حقیقت تلخ و دروغ شیرین
- صداقت - شجاعت - بخشندگی

THE STRUCTURE OF LEARNING:

Having a **COACH** repeatedly explain, demonstrate, **feedback**

a skill when the student attempts the skill

Remember, if you are guiding your own trading development,
you are both coa

ناظر

abcBourse.ir @abcBourse_ir مرجع آموزش بورس باز نشر :

مدیریت سرمایه

طرح مدیریت سرمایه:

برای ایجاد طرح مدیریت سرمایه ، از دیدگاه مدیریت ریسک به بقای سرمایه توجه می کنیم .

1. ریسک هر معامله : ضرر یک معامله که حساب را به سطحی می رساند که مجبور به بستن معامله شویم.
2. ریسک ضرر دوره معاملاتی(Session) : قسمتی از یک معامله که حساب ما را به سطحی می رساند که مجبور به بستن معامله شویم.
3. ریسک ضرر تجاری: مجموعه ای از ضررهای معاملاتی که در یک تایم فریم بلندتر منجر به سطحی از ضرر شود که مجبور باشیم معاملاتمان را متوقف کنیم.
4. ریسک افزایش سایز معامله: عدم توانایی در مدیریت روانی افزایش ریسک متناسب با افزایش سرمایه به ضرر بیش از حد شود.
5. ریسک در آمد نا کافی : عدم توانایی در اداره زندگی طوری که کمبود درآمد منجر به برداشت از اصل سرمایه شود و دیگر نتوانیم به معامله گری ادامه دهیم.

- ❑ در طرح معاملاتی ما این ریسکها به خوبی مدیریت شده اند.
- ❑ در مرحله آموزش تمرکز ما روی رشد سرمایه نیست بلکه روی حفظ سرمایه است.

باز نشر : مرجع آموزش بورس @abcBourse_ir abcBourse.ir

طرح مدیریت سرمایه:

1. ریسک هر معامله: اندازه معامله باید به قدری باشد که بیشترین ریسک هر معامله از ۱ درصد میزان حساب تجاوز نکند.
2. مدیریت سرمایه سشن معامله

- درتایمم روزانه ۲٪ ضرر از هر نقطه ماکزیمم دوره معاملاتی
- حد ضرر روزانه ۳٪ از از ضرر هر نقطه ماکزیمم دوره معاملاتی
- درصد ها در پایان هر هفته به دلار بر حسب میزان سرمایه ای که حساب در آخر هفته بسته می شود محاسبه می شود .

باز نشر : مرجع آموزش بورس @abcBourse_ir abcBourse.ir

مدیریت سرمایه

طرح مدیریت سرمایه:

3. مدیریت سرمایه تجاری:

- من معامله گری را در ضرر ۲۰٪ متوقف خواهم کرد.
- من این توقف را به عنوان فرصتی برای مرور طرح معاملاتی ، مرور کارایی معامله گری با دید کامل و برگشت به شبیه سازی پلت فرم تازمانی که :
- الف- یک سود دهی مستمر در این محیط بدست آورم و
- ب- میزان حساب را دوباره از منابع دیگر تامین شود.

در نظر می گیرم.

باز نشر : مرجع آموزش بورس @abcBourse_ir abcBourse.ir

4. روش پیشرفته افزایش حجم

- همه افزایشها در تعداد قراردادها زمانی مجاز است که:

1. در اندازه معامله قبلی یک ماه سودده باشیم
2. میزان سرمایه ما اجازه می دهد و ریسک هر معامله یک درصد باقی می ماند.
3. سوددهی هفتگی در محیط شبیه سازی اثبات شده باشد.

- اگر یک حد ضرر دوره معاملاتی فعال شد باید به اندازه معامله قبلی برگردم. اگر دو حد ضرر دوره معاملاتی فعال شد و سرمایه افزایش متوسطی نداشت باید به حجم قبلی برگردم.

بازنشر: مرجع آموزش بورس @abcBourse_ir abcBourse.ir

مدیریت سرمایه

درآمد برای اداره زندگی

- من در شرایطی نیستم که یک معامله گر تمام وقت باشم و شغلم اجازه ۲۰ ساعت کار نیمه وقت را می دهد. این به علاوه در آمد همسرم برای پوشش هزینه ها و اداره امور جاری زندگی مان کافیست.

- تا زمانی که معامله گر ی ام به سطحی نرسیده باشد که بتوانم دو برابر در آمد جاری ام از آن پول در بیاورم و سرمایه و در آمد مو رد نیازم را افزایش دهم ، به یک تریدر تمام وقت تبدیل نخواهم شد.

- این ساختار به من اجازه می دهد که بازار فارکس را در دوره معاملاتی انگستان در یک بازه زمانی ۳ ساعته قبل از رسیدن به سر کار به صورت روزانه معامله کنم.
- هر روز عصر یک ساعت برای مرور وقت می گذارم.

بازنشر : مرجع آموزش بورس @abcBourse_ir abcBourse.ir

۲- مدیریت ریسک

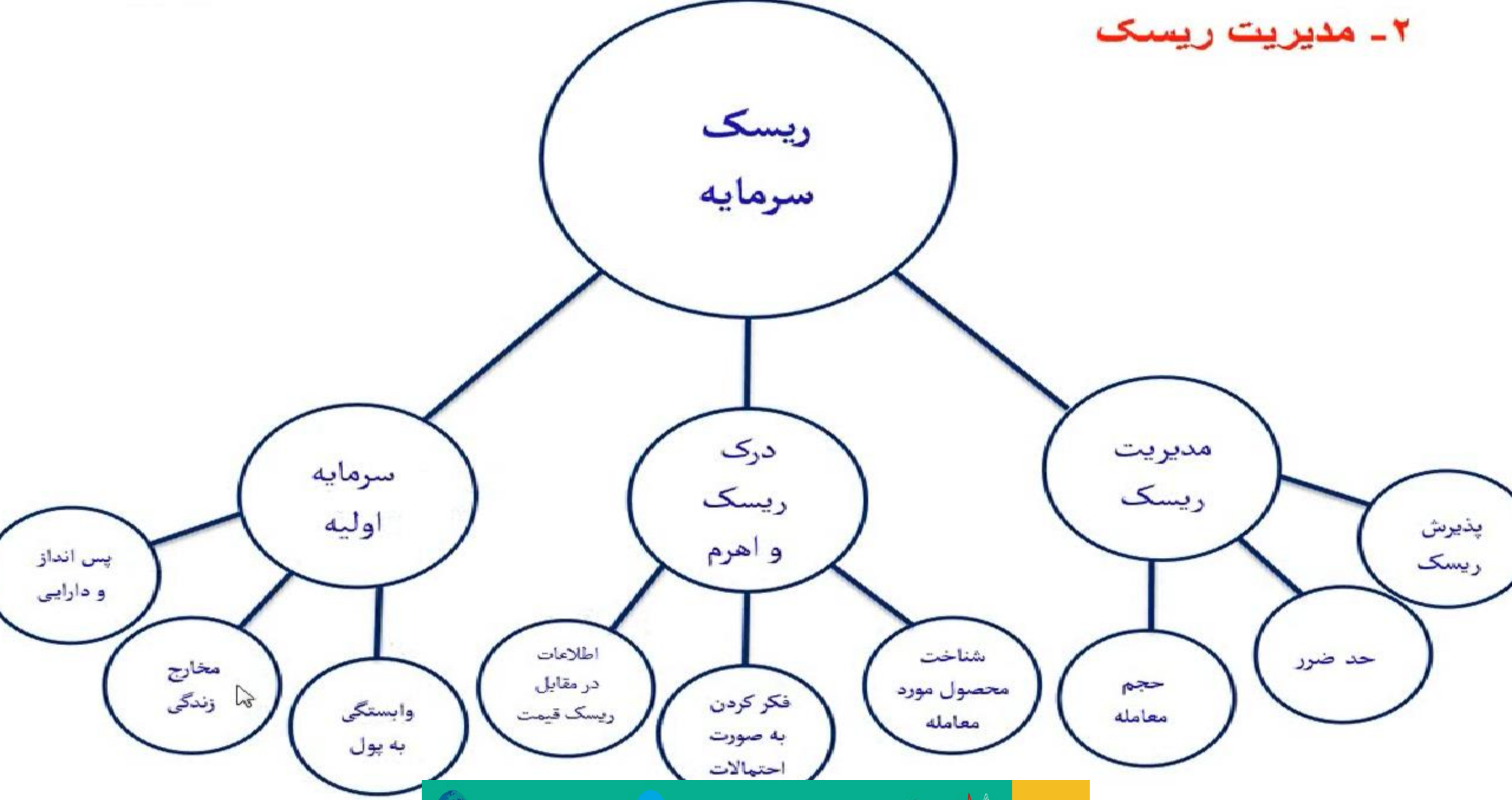

باز نشر : مرجع آموزش بورس @abcBourse_ir abcBourse.ir

مدیریت سرمایه

نکات توضیحی

ریسک هر معامله

- باید کاری کنم که در طرح معاملاتی مطمئن باشم که هیچ تک ضرری نتواند بقای شغل معامله گری ام را تهدید کند.
- ریسک هر معامله با استفاده از حد ضرر سفارشها و اندازه معاملات مدیریت خواهد شد ، چنانکه ریسک هر معامله باید کمتر از یک درصد سرمایه باشد.
- ۲ در صد برای دوره آموزش (معامله گران تازه کاری که هنوز به استراتژی و خودشان اطمینان ندارند) خیلی زیاد است.
- وقتی معامله دو قسمتی است ، حداکثر ریسک برای هر قسمت باید کمتر از نیم در صد سرمایه باشد.
- در هیچ شرایطی مجاز به ادامه معامله ای که به حد ضرر خورده نیستید. رسیدن قیمت به حد ضرر شما به معنی غلط بودن ایده معامله یا زمانبندی معامله شماست. به هر حال شمابابد به هدف کاهش ریسک از بازار خارج شوید.

بازنشر : مرجع آموزش بورس @abcBourse_ir abcBourse.ir

مدیریت سرمایه

نکات توضیحی
ریسک هر معامله

- توجه کنید که محدود کردن ریسک در استفاده از حد ضرر ها تضمین نمی کند که ریسک به همان سطوح محدود شده باشد.
- در بسیاری از بازار ها حد ضرر زمانی فعال می شود که یک سفارش در بازار برای خروج شما از معامله وجود اشته باشد. در شرایط وحشت زیاد در بازار ممکن است هیچ سفارشی در خلاف جهت شما وجود نداشته باشد.
- با شیوه عملکرد بروکرتان آشنا شوید و بپذیرید که همیشه در بازار ریسک وجود دارد. با پولی معامله کنید که توان کاملا از دادنش را دارید.حد ریسک ۱ ٪ برای حفاظت شما از اتفاقات نادر بازار است.

باز نشر : مرجع آموزش بورس @abcBourse_ir abcBourse.ir

Price Action Trading

آموزش معامله گری حرکات قیمت

فصل پانزدهم: مدیریت سرمایه

مدیریت مالی و معامله گری بعنوان تجارت

بازنشر: مرجع آموزش بورس @abcBourse_ir abcBourse.ir

مدیریت سرمایه

طرح مدیریت سرمایه:

برای ایجاد طرح مدیریت سرمایه ، از دیدگاه مدیریت ریسک به بقای سرمایه توجه می کنیم .

1. ریسک هر معامله : ضرر یک معامله که حساب را به سطحی می رساند که مجبور به بستن معامله شویم.
2. ریسک ضرر دوره معاملاتی(Session) : قسمتی از یک معامله که حساب ما را به سطحی می رساند که مجبور به بستن معامله شویم.
3. ریسک ضرر تجاری: مجموعه ای از ضررهای معاملاتی که در یک تایم فریم بلندتر منجر به سطحی از ضرر شود که مجبور باشیم معاملاتمان را متوقف کنیم.
4. ریسک افزایش سایز معامله: عدم توانایی در مدیریت روانی افزایش ریسک متناسب با افزایش سرمایه به ضرر بیش از حد شود.
5. ریسک در آمد نا کافی : عدم توانایی در اداره زندگی طوری که کمبود درآمد منجر به برداشت از اصل سرمایه شود و دیگر نتوانیم به معامله گری ادامه دهیم.

- ❑ در طرح معاملاتی ما این ریسکها به خوبی مدیریت شده اند.
- ❑ در مرحله آموزش تمرکز ما روی رشد سرمایه نیست بلکه روی حفظ سرمایه است.

باز نشر : مرجع آموزش بورس @abcBourse_ir abcBourse.ir

مدیریت سرمایه در هر نوبت معاملاتی

- باید روشی در طرح معاملاتی در نظر گرفته شود که مطمئن باشیم هیچ ضرر دوره معاملاتی بقای شغلی ما را تهدید نمی کند.
- بااینکه حد ریسک ۱ در صد در هر معامله آهنگ ضرر را محدود می کند، بقا در هر نوبت ممکن است با مدیریت شخصی ضعیف تهدید شود. به عنوان مثال انتقام گرفتن یا بیش از حد معامله کردن ،ناامیدانه به معامله در ضرر ادامه دادن تا اینکه چیزی از دوره معاملاتی بدست آوریم.
- اینها به ندرت کار می کنند.
- ضرر اولیه ناشی از برداشت اشتباه از بازار و یا تاثیرات روانی منفی است.
- تلاش ما برای بازیابی یک نوبت معاملاتی همچنین تحت تاثیر برداشت بد از بازار و تاثیرات روانی است، چرا که ترس از ضرر به توانایی های استنباطی و تصمیم سازی ما اسیب زده است.

باز نشر : مرجع آموزش بورس @abcBourse_ir abcBourse.ir

مدیریت سرمایه در هر نوبت معاملاتی

- پیشنهاد می کنم در صورت ۲ ٪ ضرر در هر دوره معاملاتی در معاملات را متوقف کنید.
- این مقدار کاملا کوچکی است . ولی دو ضرر با حجم کامل هشداری است برای اینکه بگوید شما با بازار هماهنگ نیستید و یا مخربهای درونی یا بیرونی وجود دارند که روی توانایی ما در اجرای طرح معاملاتی مان تاثیر گذاشته اند. استراحت کوتاهی کنید. سپس دوده معاملاتی را مرور کنید.
- تنها در صورتی به معامله کردن ادامه دهید که تایید کنید بر اساس طدح معاملاتی معاملات کاملا درست انتخاب شده اند، وارد شده اند و مدیریتشده اند ، یا اگر خطایی را شناسایی کردید آنرا اصلاح کنید.
- توجه دشته باشید که ۲٪ ضرر تنها به معنای دو بار فعال شدن حد ضرر نیست. در یک فرایند مدیریت معامله فعال، بسیاری از حد ضررها با کاهش ضررر محدود می شوند. ممکن است ۲،۳، ۴، ۵ یا حتی معاملات بیشتری منجر به ۲٪ ضرر در یک نوبت معاملاتی شده باشند.
- پیشنهاد می کنم در صورت ۳٪ ضرر در یک نوبت معامله گری را به صورت اجباری متوقف کنید. چیزی درست نیست. راه بروید . در زمان بعدتری مرور کنید. سرمایه برای اینکه شما در دوره معاملاتی بعدی

باز نشر : مرجع آموزش بورس @abcBourse_ir abcBourse.ir

مدیریت سرمایه در هر نوبت معاملاتی

- سود و ضرر شما در دوره معاملاتی باید با یک حد ضرر تعقیبی دوره معاملاتی کار کند.
- با یک شروع خوب در دوره بالا نیایید و بعد همه سودهایتان را با حد اکثر ضرر به بازار پس بدهید. مانند آنچه در مثالها دیدید از یک ابزار حد ضرر تعقیبی استفاده کنید.
- استراحت با ۲٪ ضرر در هر دوره معاملاتی و توقف در ضرر ۳٪ در هر دوره معاملاتی
- میتوانید برای هر دوره معاملاتی هدف تعیین کنید و با رسیدن به آن هدف تا دوره معاملاتی بعدی استراحت کنید.
- به جای محاسبه جدید درصدها در هر دوره معاملاتی از مقادیر دلاری ثابت برای ریسک معامله و پارامترهای مدیریت سرمایه عمل کنید. . هر آخر هفته میزان سرمایه جاری را ببینید و مقدار دلار یا پوینت حداکثر ریسک معامله ۱٪ و ۲٪ استراحت و ۳٪ توقف را محاسبه کنید.

باز نشر : مرجع آموزش بورس @abcBourse_ir abcBourse.ir

مدیریت سرمایه حرفه ای

- باید روشی در طرح معاملاتی در نظر گرفته شود که مطمئن شویم معامله گری در سطح مشخصی از ضرر متوقف شود و از فرسایش بیشتر میزان سرمایه جلوگیری شود.
- من توقف کامل در ضرر ۲۰ در صد را پیشنهاد می کنم.
- زمانی را برای مطالعه مجدد این متن اختصاص دهید . کارایی معاملاتی تان را با دید کامل به به بازار مرور کنید و به شبیه سازی معامله گری برگردید ، تا اینکه سوددهی مستمر مجددا ثابت شود.
- معامله گران تازه کار با سرمایه های کوچک در این شرایط از بازار خارج شوند تا حسابشان را با منابع درآمدی دیگر دوباره پر کنند و تا برگشتن حساب به مقدار اصلی اش نباید معامله گری را از سر بگیرند.

بازنشر : مرجع آموزش بورس @abcBourse_ir abcBourse.ir

یک روش تدریجی برای افزایش حجم:

- حجم تنها می تواند با رعایت قواعد در صد ریسک افزایش یابد.
- با افزایش قراردادهای معاملاتی ، به سطحی خواهید رسید که ریسک دلاری از نظر روانشناسی برای پذیرش بسیار سخت و سختتر خواهد شد. این مانند یک منبع ترس عمل می کند و روی نتیجه معامله گری شما تاثیر می گذارند.
- موفقیت در اندازه جدید باید حداقل در طی یکماه سوددهی ثابت شود.
- کارای همه افزایش حجمها ابتدا باید در محیط شبیه سازی اثبات شده باشد. ترجیح من رسیدن به یک سوددهی هفتگی قبل از برگشتن به محیط واقعی است.
- این کار را می توان با اجرای مجدد بازار در ساعات خارج از بازار انجام داد. تا سرعت فرایند بیشتر شود.اگر یک توقف دوره معاملاتی در طی دوره معاملاتی اتفاق افتاد باید به اندازه معامله قبلی برگردید. اگر دو توقف دوره معاملاتی اتفاق افتاد، ولی به مقدار حداکثر سرمایه نرسید، باید به اندازه قبلی برگردید.

باز نشر : مرجع آموزش بورس @abcBourse_ir abcBourse.ir

درآمد برای اداره زندگی

- تایم فریم درآمد مستمر مشخص نیست.بسته به هر کس فرق می کند.بنابر آین طرح بقای مالی ما باید قادر باشد که تا هر جایی که ما به این هدف برسیم دوام بیاورد.
- مدت زمان مشخصی برای رسیدن به سوددهی مستمر قابل تعیین نیست برای هر کس فرق می کند. (۶ ماه یکسال دوسال ...)
- یک طرح بهتر اطمینان از بقای مالی تا هر زمانی است که شما به هدفتان برسید.
- تازمانی که به سوددهی مستمر برسید. هر برداشت سرمایه از حساب معاملاتی شما برای هزینه کردن در زندگی، حساب معاملاتی شما را در خطر قرار می دهد.
- طرح هوشمندانه تر این است که ساختارتان را طوری تنظیم کنید که نیازی به سود معامله گری برای زندگی تان نداشته باشید.
- اگر جریان در آمد جایگزین کافی مثل در آمد کار یا سرمایه گذاری دارید، آنوقت شما میتوانی آزادانه معامله کنید و تا مهارتهایتان ارتقا یابد.

باز نشر : مرجع آموزش بورس @abcBourse_ir abcBourse.ir

درآمد برای اداره زندگی

- اگر درامد کافی جایگزین ندارید و معامله گری هنوز به سطح سوددهی مستمر نرسیده است که هم سرمایه رشد کند و هم برداشت کنید ، بنابراین شما نمی توانید تمام وقت معامله کنید . منصفانه به نظر نمی آید ولی واقعیت همین است .
- شما باید :
  - به کار کردنتان ادامه دهید تا بتوانید زندگی و خانواده تان را اداره کنید،
  - درآمدی از کار و زندگی تان برای توسعه معامله گری تعیین کنید.
  - مواردی را انتخاب کنید که زمان معامله گری شما را به ۲ تا ۳ ساعت در روز محدود کند. مثل کار در تایم فریمهای بزرگتر (مثلا نمودارهای روزانه) یا معامله گری روزانه تنها در باز شدن دوره های معاملاتی یک جفت ارز (مثلا باز شدن بازار انگلستان یا امریکا) یا باز شدن قرار داد های آتی **emini** مورد علاقه تان.
  - از زمانهایی که برای شما مناسبند استفاده کنید.

باز نشر : مرجع آموزش بورس @abcBourse_ir abcBourse.ir

مدیریت سرمایه

ملاحظات بیشتر

تایم فریم بالاتر / چندین بازار

- معامله گران تایم فریمهای بالاتر معاملات متعددی را به صورت همزمان در حال اجرا دارند. این کار باعث ریسک بیشتری می شود که بری معامله گران روزانه و تایم فریمهای پایینتر وجود ندارد. یک خبر از حادثه غیر منتظره ممکن است همه حد ضرر هارا به یکباره فعال کند.
- ریسک تعدد معاملات باید به کمتر از ۳٪ محدود شود.
- این الزاما به معنی محدود شدن پورتفولیو شما به ۳ معامله نیست. شما ممکن است بخواهید ۶ معامله با ریسک نیم درصد در هر معامله بگیرید . در عوض شمامی توانید معاملات بیشتری را با حرکت دادن حد ضرر به نقطه سر به سر یا فراتر از آن اضافه کنید ، ولی بپذیرید که این ریسک ها از ریسک ضرر حساب با این معامله ها بیشتر نشود.
- مواظب باشید که چندین معامله شما در بازار های با همبستگی بالا نباشد. یک معامله خرید GBP/USD و یک معامله خرید EUR/USD با ریسک هر کدام ۱٪ در واقع یک معامله فروش دلار ا ریسک ۲ ٪ است. چرا این دو ارز عموما همبستگی بالایی دارند. .
- اگر به طور منظم همبستگی های بازار را زیر نظر ندارید و فرصتهای مناسب را برای این معاملات شناسایی نمی کنید، بهتر ست از بازار های با همبستگی بالا اجتناب کنید.

باز نشر : مرجع آموزش بورس @abcBourse_ir abcBourse.ir

مدیریت سرمایه خودتان را بپوشانید.

- برخی از شما سرمایه کافی برای معامله با حداکر ۱ ٪ را ندارید.
- اگر این طور است به جای پذیرش ریسک اضافی تا زمانی که سرمایه اضافی ذخیره شود به کار در محیط شبیه سازی ادامه دهید. یا بازار یا تایم فریمی را پیدا کنید که اجازه چنین ریسکی را به شما می دهد.
- به عنوان مثال معامله گران فارکس علاقه دارند که به جای معامله با قرار دادهای با اندازه استاندارد قرار دادهای **EMINI** داشته باشند. یا به جای قراردادهای **EMINI** قراردادهای **MICRO** داشته باشند.

- برای مدیریت سرمایه از ساده ترین حالت استفاده کنید. از مدلهای ریاضی پیچیده پرهیز کنید.

- در فاز آموزشی فقط روی حفظ سرمایه تمرکز کنید نه روی رشد سرمایه. پس آنرا به شکل ساده و ایمن در آورید. احتمال ضرر تمام شده حرفه را حداقل کنید.

- برای بسیاری سادگی همیشه بهترین است.

باز نشر : مرجع آموزش بورس @abcBourse_ir abcBourse.ir

برای به دست آوردن
چیزی که قبلا نداشته‌اید،
باید به انسانی تبدیل شوید
که قبلا نبوده‌اید.

باز نشر : مرجع آموزش بورس @abcBourse_ir abcBourse.ir

Price Action Trading

آموزش معامله گری حرکات قیمت

فصل شانزدهم: مدیریت پیشامد

بازنشر: مرجع آموزش بورس @abcBourse_ir abcBourse.ir

فصل شانزدهم: مدیریت پیش امد احتمالی

۱۶,۱ – مدیریت اقتضایی

بازنشر : مرجع آموزش بورس @abcBourse_ir abcBourse.ir

فصل پانزدهم: مدیریت مالی و معامله گری بعنوان تجارت

۱۵.۱ – اطمینان از بقا

۱۵.۲ – بقای مالی

۱۵.۳ – مدیریت پول

فصل شانزدهم: مدیریت پیش امد احتمالی

۱۶.۱ – مدیریت اقتضایی

فصل هفده ام: دورنما واهداف

۱۷.۱ – چند درصد سود دهی باید توقع داشته باشیم

۱۷.۲ – اوگی هست ... اگر من مطلقا مجبور به انجام باشم

۱۷.۳ – احتمالات آماری

۱۷.۴ – یک گزینه دیگر برای سودآوری مستمر

فصل هجده ام: روانشناسی معاملاتی – راهنمای عملی

۱۸.۱ – بقا شخصی

۱۸.۲ – پیش نیازها برای بقا

۱۸.۳ – تسلط بر روانشناسی معاملاتی

۱۸.۴ – تمرکز بر فرایند معاملاتی

باز نشر : مرجع آموزش بورس @abcBourse_ir abcBourse.ir

مدیریت پیشامد

مقدمه

- روش ما مدیریت ترس و خطا است.
- در تطبیق مثالهایی این درس با کار خودتان آزادانه عمل کنید.

- فرایند توسعه:

1. شناسایی خطاهای احتمالی و ترس ها
2. ثبت رفتاری که برای اجتناب از ترس یا خطا یا ریسک حد اقل باید در نظر گرفته شود.

بازنشر: مرجع آموزش بورس @abcBourse_ir abcBourse.ir

مدیریت پیشامد

روشهای مدیریت پیشامد

- شواهدی از بیماری ترس یا تصمیمات معاملاتی که تاثیر منفی دارند،
- عامل خارجی که باعث حواس پرتی شود،
- سفارش ورود غلط یا فعال شدن غلط معامله
- قطع ارتباط در یک معامله (ISP، کامپیوتر ، پلت فرم)،
- رسیدن به حد ضرر تجاری یا رسیدن به حد ضرر دوره معاملاتی،
- تخطی از قوانین.

باز نشر : مرجع آموزش بورس @abcBourse_ir abcBourse.ir

شواهدی از بیماری ترس یا تصمیمات معاملاتی که تاثیر منفی دارند.

1. اگر معامله باز دارم فورا:
   a) معامله را ببندید و هر سفارش بازی را لغو کنید، یا
   b) اگر معامله ها در سود هستند ، حد ضرر مناسب را تایید کنید (کمتر از نقطه سر به سر نباشد) و هدف سفارشها را تایید کنید و کار را رها کنید.
2. اگر سفارش مشروط دارید آن ها را لغو کنید.
3. جزئیات واقعه را برای مرور بعد از دوره معاملاتی ثبت کنید.
4. نیاز به یک دوره بهبودی یا استراحت یا لغو باقیمانده دوره معاملاتی را در نظر بگیرید.

باز نشر : مرجع آموزش بورس @abcBourse_ir abcBourse.ir

عامل خارجی که باعث حواس پرتی شود (و نتوان از آن چشم پوشی کرد)

1. اگر معامله باز دارم فورا:
   a) معامله را ببندید و هر سفارش بازی را لغو کنید، یا
   b) اگر معامله ها در سود هستند ، حد ضرر مناسب را تایید کنید (کمتر از نقطه سر به سر نباشد) و هدف سفارشها را تایید کنید و کار را رها کنید.
2. اگر سفارش مشروط دارید آن ها را لغو کنید.
3. به عامل حواس پرتی رسیدگی کنید.
4. جزئیات واقعه را برای مرور بعد از دوره معاملاتی ثبت کنید.
5. نیاز به یک دوره بهبودی یا استراحت یا لغو باقیمانده دوره معاملاتی را قبل از شروع مجدد کار در نظر بگیرید

باز نشر : مرجع آموزش بورس @abcBourse_ir abcBourse.ir

مدیریت پیشامد
روشهای مدیریت پیشامد

سفارش ورود غلط یا فعال شدن غلط معامله

1. اگر سفارش ورود هنوز فعال نشده است آنرا لغو کنید.

2. اگر سفارش فعال شده است به سرعت وضعیت را بررسی کنید:
   a) اگر تحلیل احتمال حرکت سریع بازار در خلاف جهت شما را می دهد به سرعت خارج شوید.
   b) یک حد ضرر سخت گیرانه برای حداقل کردن ضرر تعیین کنید و معامله را برای کار روی یک خروج سودده مدیریت کنید.

3. جزئیات واقعه را برای مرور بعد از دوره معاملاتی ثبت کنید.

4. اگر خطا به بروکر مربوط است (فعال شدن غلط معامله) فورا با بروکر تماس بگیرید

5. نیاز به یک دوره بهبودی یا استراحت یا لغو باقیمانده دوره معاملاتی را در نظر بگیرید.

باز نشر : مرجع آموزش بورس @abcBourse_ir abcBourse.ir

قطع ارتباط در یک معامله (ISP، کامپیوتر ، پلت فرم)

1. هر معامله باز و سفارش مشروطی را هر چه سریعتر ببندید.
   a) با یک کامپیوتر پشتیبان به پلت فرم وصل شوید:
   b) به صورت انلاین با پلت فرم تحت وب به بروکر متصل شوید.
   c) به سرعت با تلفن یا چت زنده به بروکر وصل شوید.

2. در صورت امکان مسئله را حل کنید و به دوره معاملاتی ادامه دهید. اگر ممکن نیست، روالهای بعد از دوره معاملاتی تان را در پیش بگیرید.

نکته: همه سفارشهای روی پلتفرم باید حد ضرر و حد سود داشته باشند.

باز نشر : مرجع آموزش بورس @abcBourse_ir abcBourse.ir

رسیدن به حد ضرر تجاری یا رسیدن به حد ضرر دوره معاملاتی

1. هر معامله باز و سفارش مشروطی را هر چه سریعتر ببندید.
2. نیاز به یک دوره بهبودی یا استراحت یا لغو باقیمانده دوره معاملاتی را در نظر بگیرید.
3. روالهای بعد از دوره معاملاتی تان را در کامل کنید.

باز نشر : مرجع آموزش بورس @abcBourse_ir abcBourse.ir

تخطی از قوانین

1. اگر در هر قسمت از طرح معاملاتی تخطی کرده اید، روال زیر را دنبال کنید:
   a) هیچ معامله جدیدی نگیرید،
   b) معاملاتی که باید بسته شوند را ببندید،
   c) معاملات باز را تا خروج مدیریت کنید.
2. جزئیات تخطی از قوانین را برای مرور پس از دوره معاملاتی ثبت کنید.
3. نیاز به یک دوره بهبودی یا استراحت یا لغو باقیمانده دوره معاملاتی را در نظر بگیرید.

بازنشر: مرجع آموزش بورس @abcBourse_ir abcBourse.ir

شکست یعنی نیاموختن و تکرار اشتباه.
به‌خاطر اشتباه‌هایی که از آنها آموخته‌ای
و تکرارشان نکرده‌ای، از خودت
سپاسگزاری و قدردانی کن.
همین حالا!

باز نشر : مرجع آموزش بورس @abcBourse_ir abcBourse.ir